



# СЛУЖБЕНИ ЛИСТ ГРАДА ВРШЦА

ГОДИНА VII

ВРШАЦ, 29. ОКТОБАР 2022. ГОДИНЕ

БРОЈ 13/2022

## 1.

На основу члана 43. Закона о буџетском систему („Сл. гласник РС“ бр. 54/2009, 73/2010, 101/2010, 101/2011, 93/2012, 62/2013, 63/2013 – исправка, 108/2013, 142/2014, 68/2015 – др.закон, 103/2015, 99/2016, 113/2017, 95/2018, 31/2019, 72/2019, 149/2020 и 118/2021), члана 32. тачка 2. Закона о локалној самоуправи („Сл. гласник РС“, бр. 129/2007 и 83/2014 – др. закон, 101/2016 – др. закон, 47/2018 и 111/2021 – др. закон) и члана 40. тачка 2 Статута Града Вршца („Службени лист Града Вршца“, број 1/2019), Скупштина Града Вршца на седници одржаној 28. октобра 2022. године, донела је:

### О Д Л У К У О ДРУГОМ РЕБАЛАНСУ БУЏЕТА ГРАДА ВРШЦА ЗА 2022. ГОДИНУ

#### I – ОПШТИ ДЕО

##### Члан 1.

У Одлуци о првом ребалансу буџета Града Вршца за 2022. годину („Службени лист Града Вршца“ бр. 10/2022), члан 1. мења се и гласи:

„Приходи и примања буџета Града Вршца за 2022. годину, заједно са пренетим средствима из претходне године утврђени су у укупном износу од 2.312.459.427,00 динара (извор 01).

Укупни приходи и примања буџета Града Вршца за 2022. годину, по свим изворима финансирања (у даљем тексту: буџет), заједно са пренетим средствима из претходне године утврђени су у укупном износу од 2.903.000.000,00 динара.

Расходи и издаци и отплата ануитета, утврђени су у укупном износу од 2.312.459.427,00 динара (извор 01).

Укупни расходи и издаци и отплата ануитета, утврђени су у укупном износу од 2.903.000.000,00 динара.“

Опис	Износ
1	2
<b>А. РАЧУН ПРИХОДА И ПРИМАЊА, РАСХОДА И ИЗДАТАКА</b>	
1. Укупни приходи и примања од продаје нефинансијске имовине	2.608.083.222,00
1.1. ТЕКУЋИ ПРИХОДИ у чему:	2.539.683.222,00
- буџетска средства	2.317.502.427,00
- сопствени приходи	7.277.000,00
- донације	214.203.795,00
1.2. ПРИМАЊА ОД ПРОДАЈЕ НЕФИНАНСИЈСКЕ ИМОВИНЕ	68.400.000,00
2. Укупни расходи и издаци за набавку нефинансијске имовине	
2.1. ТЕКУЋИ РАСХОДИ у чему:	2.076.426.102,00
- текући буџетски расходи	2.018.918.171,00
- расходи из сопствених прихода	6.717.000,00
- донације	50.790.931,00
2.2. ИЗДАЦИ ЗА НАБАВКУ НЕФИНАНСИЈСКЕ ИМОВИНЕ у чему:	608.118.292,00
- текући буџетски издаци	443.990.428,00
- издаци из сопствених прихода	560.000,00
- донације	163.567.864,00
БУЏЕТСКИ СУФИЦИТ/ДЕФИЦИТ	-221.916.778,00
Издаци за набавку финансијске имовине (у циљу спровођења јавних политика)	0,00
УКУПАН ФИСКАЛНИ СУФИЦИТ/ДЕФИЦИТ	-221.916.778,00
<b>Б. РАЧУН ФИНАНСИРАЊА</b>	
Примања од продаје финансијске имовине	0,00
Примања од задуживања	125.000.000,00
Неутрошена средства из претходних година	169.916.778,00
Издаци за отплату главнице дуга	73.000.000,00
НЕТО ФИНАНСИРАЊЕ	221.916.778,00

Приходи и примања, расходи и издаци буџета утврђени су у следећим износима:

Опис	Економ. класиф.	Износ
1	2	3
<b>УКУПНИ ПРИХОДИ И ПРИМАЊА ОД ПРОДАЈЕ НЕФИНАНСИЈСКЕ ИМОВИНЕ</b>		<b>2.608.083.222,00</b>
1. Порески приходи	71	1.895.873.961,00
1.1. Порез на доходак, добит и капиталне добитке (осим самодоприноса)	711	1.432.751.511,00

Опис		Економ. класиф.	Износ
1		2	3
1.2.	Самодопринос	711180	0,00
1.3.	Порез на имовину	713	377.000.000,00
1.4.	Остали порески приходи	714	56.122.450,00
1.5.	Други порески приходи	716	30.000.000,00
2.	Непорески приходи, у чему:	74	273.505.466,00
-	поједине врсте накнада са одређеном наменом (наменски приходи)		0,00
-	приходи од продаје добара и услуга		0,00
3.	Меморандумске ставке	77	100.000,00
4.	Донације	731+732	520.000,00
5.	Трансфери	733	369.683.795,00
6.	Примања од продаје нефинансијске имовине	8	68.400.000,00
<b>УКУПНИ РАСХОДИ И ИЗДАЦИ ЗА НАБАВКУ НЕФИНАНСИЈСКЕ И ФИНАНСИЈСКЕ ИМОВИНЕ (ЗБИР 1+2+3)</b>			<b>2.830.000.000,00</b>
1.	Текући расходи	4	2.085.456.102,00
1.1.	Расходи за запослене	41	523.660.277,00
1.2.	Коришћење роба и услуга	42	929.471.083,00
1.3.	Отплата камата	44	3.630.000,00
1.4.	Субвенције	45	15.000.000,00
1.5.	Социјална заштита из буџета	47	143.766.681,00
1.6.	Остали расходи, у чему:- средства резерви	48+49+464+465	219.386.821,00
1.7.	Трансфери	463	250.541.240,00
2.	Издаци за набавку нефинансијске имовине	5	744.543.898,00
3.	Издаци за набавку финансијске имовине (осим 6211)	62	0,00
<b>ПРИМАЊА ОД ПРОДАЈЕ ФИНАНСИЈСКЕ ИМОВИНЕ И ЗАДУЖИВАЊА</b>			<b>125.000.000,00</b>
1.	Примања по основу отплате кредита и продаје финансијске имовине	92	0,00
2.	Задуживање	91	125.000.000,00
2.1.	Задуживање код домаћих кредитора	911	125.000.000,00
2.1.	Задуживање код страних кредитора	912	0,00
<b>ОТПЛАТА ДУГА И НАБАВКА ФИНАНСИЈСКЕ ИМОВИНЕ</b>			<b>73.000.000,00</b>
3.	Отплата дуга	61	73.000.000,00
3.1.	Отплата дуга домаћим кредиторима	611	73.000.000,00
3.2.	Отплата дуга страним кредиторима	612	0,00
3.3.	Отплата дуга по гаранцијама	613	0,00
4.	Набавка финансијске имовине	6211	0,00

Опис		Економ. класиф.	Износ
1		2	3
<b>НЕРАСПОРЕЂЕНИ ВИШАК ПРИХОДА ИЗ РАНИЈИХ ГОДИНА (класа 3, извор финансирања 13)</b>		<b>3</b>	<b>145.699.764,00</b>
<b>НЕУТРОШЕНА СРЕДСТВА ОД ПРИВАТИЗАЦИЈЕ ИЗ ПРЕТХОДНИХ ГОДИНА (класа 3, извор финансирања 14)</b>		<b>3</b>	<b>0,00</b>

### Члан 2.

Члан 2. Одлуке о првом ребалансу буџета Града Вршца за 2022. годину мења се и гласи:

„Одлуком о другом ребалансу буџета Града Вршца за 2022. годину утврђен је буџетски дефицит у износу од 221.916.778,00 динара и покриће се из примања од задуживања код домаћих банака и из пренетих неутрошених средстава из претходне године“.

### Члан 3.

Члан 3. Одлуке о првом ребалансу буџета Града Вршца за 2022. годину мења се и гласи:

ПЛАН РАСХОДА ПО ПРОГРАМИМА		
За период: 01.01.2022-31.12.2022		
	Назив програма	Износ
1	СТАНОВАЊЕ, УРБАНИЗАМ И ПРОСТОРНО ПЛАНИРАЊЕ	18.025.606,00
2	КОМУНАЛНЕ ДЕЛАТНОСТИ	446.544.415,00
3	ЛОКАЛНИ ЕКОНОМСКИ РАЗВОЈ	193.701.539,00
4	РАЗВОЈ ТУРИЗМА	44.475.000,00
5	ПОЉОПРИВРЕДА И РУРАЛНИ РАЗВОЈ	67.600.000,00
6	ЗАШТИТА ЖИВОТНЕ СРЕДИНЕ	163.433.122,00
7	ОРГАНИЗАЦИЈА САОБРАЋАЈА И САОБРАЋАЈНА ИНФРАСТРУКТУРА	216.457.565,00
8	ПРЕДШКОЛСКО ВАСПИТАЊЕ	218.169.000,00
9	ОСНОВНО ОБРАЗОВАЊЕ	152.501.240,00
10	СРЕДЊЕ ОБРАЗОВАЊЕ	55.995.000,00
11	СОЦИЈАЛНА И ДЕЧЈА ЗАШТИТА	185.238.089,00
12	ЗДРАВСТВЕНА ЗАШТИТА	25.100.000,00
13	РАЗВОЈ КУЛТУРЕ И ИНФОРМИСАЊА	212.949.926,00
14	РАЗВОЈ СПОРТА И ОМЛАДИНЕ	219.100.000,00
15	ОПШТЕ УСЛУГЕ ЛОКАЛНЕ САМОУПРАВЕ	595.244.298,00
16	ПОЛИТИЧКИ СИСТЕМ ЛОКАЛНЕ САМОУПРАВЕ	70.465.200,00
17	ЕНЕРГЕТСКА ЕФИКАСНОСТ И ОБНОВЉИВИ ИЗВОРИ ЕНЕРГИЈЕ	18.000.000,00
<b>Укупно за БК</b>		<b>2.903.000.000,00</b>

**Члан 4.**

Члан 4. Одлуке о првом ребалансу буџета Града Вршца за 2022. годину мења се и гласи:

„Планирани капитални издаци буџетских корисника за 2022., 2023. и 2024. годину исказују се у следећем прегледу:“

**Буџет 2022**

Економ. класиф.	Ред. број	Опис	2022.	2023.	2024.
1	2	3	4	5	6
		<b>А. КАПИТАЛНИ ПРОЈЕКТИ</b>			
511	1.	ИЗГРАДЊА КАНАЛИЗАЦИЈЕ УПОТРЕБЉЕНИХ ОТПАДНИХ ВОДА У НАСЕЉЕНОМ МЕСТУ ПАВЛИШ:	13.000.000,00	0,00	0,00
		Година почетка финансирања: 2019.			
		Година завршетка финансирања: 2022.			
		Укупна вредност пројекта: 320.600.000,00			
		Извори финансирања:			
		Приходе из буџета: 13.000.000,00			
	2.	ЕНЕРГЕТСКА САНАЦИЈА СТАМБЕНИХ ЗГРАДА, ПОРОДИЧНИХ КУЋА И СТАНОВА КОЈУ СПРОВОДИ ЈЕДИНИЦА ЛОКАЛНЕ САМОУПРАВЕ:	18.000.000,00	0,00	0,00
		Година почетка финансирања: 2022			
		Година завршетка финансирања: 2022			
		Укупна вредност пројекта: 18.000.000,00			
		Извори финансирања:			
		Нераспоређени вишак прихода из ранијих година: 1.000.000,00			
		Приходе из буџета: 9.000.000,00			
		Трансфере од других нивоа власти: 8.000.000,00			
	3.	ОДРЖИВА ЗАЈЕДНИЧКА МРЕЖА ЗА ВАНРЕДНЕ СИТУАЦИЈЕ У БАНАТУ:	60.000,00	0,00	0,00
	3.	ОДРЖИВА ЗАЈЕДНИЧКА МРЕЖА ЗА ВАНРЕДНЕ СИТУАЦИЈЕ У БАНАТУ:	50.000,00	0,00	0,00
	3.	ОДРЖИВА ЗАЈЕДНИЧКА МРЕЖА ЗА ВАНРЕДНЕ СИТУАЦИЈЕ У БАНАТУ:	3.680.000,00	0,00	0,00
		Година почетка финансирања: 2022			
		Година завршетка финансирања: 2022			
		Укупна вредност пројекта: 3.790.000,00			
		Извори финансирања:			
		Неутошена средства донација из ранијих година: 3.740.000,00			
		Приходе из буџета: 50.000,00			
	4.	ИЗГРАДЊА И РЕКОНСТРУКЦИЈА УЛИЦА, ПУТЕВА И ДРУГИХ ЈАВНИХ ПОВРШИНА:	68.023.336,00	0,00	0,00
		Година почетка финансирања: 2022			
		Година завршетка финансирања: 2022			
		Укупна вредност пројекта: 68.023.336,00			
		Извори финансирања:			
		Приходе из буџета: 63.000.000,00			
		Нераспоређени вишак прихода из ранијих година: 5.023.336,00			
	5.	ИНОВАТИВНИ СИСТЕМ ЗА КОНТРОЛУ И УПРАВЉАЊЕ САОБРАЋАЈЕМ НА ТЕРИТОРИЈИ ГРАДА ВРШЦА:	28.605.132,00	0,00	0,00
		Година почетка финансирања: 2021			
		Година завршетка финансирања: 2022			
		Укупна вредност пројекта: 56.983.000,00			
		Извори финансирања:			
		Нераспоређени вишак прихода из ранијих година: 28.605.132,00			
	6.	МОНТАЖНА ОПРЕМА И ПРАТЕЋЕ ИНФРАСТРУКТУРНЕ ИНСТАЛАЦИЈЕ ЗА ПОТРЕБЕ СИСТЕМА ТЕХНИЧКЕ ЗАШТИТЕ НА ТЕРИТОРИЈИ ГРАДА ВРШЦА:	31.500.000,00	0,00	0,00
		Година почетка финансирања: 2022			
		Година завршетка финансирања: 2022			
		Укупна вредност пројекта: 31.500.000,00			
		Извори финансирања:			
		Добровољне трансфере од физичких и правних лица: 12.000.000,00			
		Приходе из буџета: 19.500.000,00			
	7.	СОЦИЈАЛНО СТАНОВАЊЕ У БАЛАТИ:	721.408,00	0,00	0,00
		Година почетка финансирања: 2021			

## Буџет 2022

Економ. класиф.	Ред. број	Опис	2022.	2023.	2024.
1	2	3	4	5	6
		Година завршетка финансирања: 2022			
		Укупна вредност пројекта: 721.408,00			
		Неутрошена средства донација из ранијих година: 721.408,00			
		Приходе из буџета: 0,00			
	8.	РЕКОНСТРУКЦИЈА ГЛАВНОГ РЕЗЕРВОАРА ПРВЕ ВИСИНСКЕ ЗОНЕ НА КАТ.ПАР.6543 И 9872 КО ВРШАЦ, ЗА ФАЗЕ ХИДРОМАШИНСКА ОПРЕМА И ЕЛЕКТРОЕНЕРГЕТСКЕ ИНСТАЛАЦИЈЕ:	11.544.415,00	0,00	0,00
		Година почетка финансирања: 2022			
		Година завршетка финансирања: 2022			
		Укупна вредност пројекта: 11.544.415,00			
		Извори финансирања:			
		Нераспоређени вишак прихода из ранијих година: 4.854.090,00			
		Трансфере од других нивоа власти: 2.080.325,00			
		Приходе из буџета: 4.610.000,00			
	9.	ИЗГРАДЊА НОВОГ ГРОБЉА У ВРШЦУ:	110.000.000,00	0,00	0,00
		Година почетка финансирања: 2021			
		Година завршетка финансирања: 2022			
		Укупна вредност пројекта: 147.000.000,00			
		Извори финансирања:			
		Приходе из буџета: 3.000.000,00			
		Примања од домаћих задуживања: 107.000.000,00			
	10.	ОПРЕМАЊЕ ПОЗОРИШТА САВРЕМЕНОМ ОПРЕМОМ ЗА СВЕТЛО, ЗВУК И ВИДЕО:	32.619.000,00	0,00	0,00
		Година почетка финансирања: 2022			
		Година завршетка финансирања: 2022			
		Укупна вредност пројекта: 32.619.000,00			
		Извори финансирања:			
		Трансфере од других нивоа власти: 32.619.000,00			
	11.	ИЗГРАДЊА СПОРТСКЕ САЛЕ У НАСЕЉЕНОМ МЕСТУ ГУДУРИЦА:	42.900.000,00	0,00	0,00
		Година почетка финансирања: 2021			
		Година завршетка финансирања: 2022			
		Укупна вредност пројекта: 43.900.000,00			
		Извори финансирања:			
		Приходе из буџета: 42.900.000,00			
	12.	ПРОЈЕКТНО ТЕХНИЧКА ДОКУМЕНТАЦИЈА ЗА ОПРЕМАЊЕ ИНФРАСТРУКТУРОМ ДЕЛА СЕВЕРНЕ ИНДУСТРИЈСКЕ ЗОНЕ У ВРШЦУ:	3.228.000,00	0,00	0,00
		Година почетка финансирања: 2022			
		Година завршетка финансирања: 2022			
		Укупна вредност пројекта: 3.228.000,00			
		Извори финансирања:			
		Приходе из буџета: 1.940.000,00			
		Добровољне трансфере од физичких и правних лица: 1.288.000,00			
	13.	ДОВОДНИК ВОДЕ ОД ГРАДА ВРШЦА ДО СЕВЕРНЕ ЗОНЕ У ВРШЦУ:	85.473.539,00	0,00	0,00
		Година почетка финансирања: 2021			
		Година завршетка финансирања: 2022			
		Укупна вредност пројекта: 85.473.539,00			
		Извори финансирања:			
		Нераспоређени вишак прихода из ранијих година: 0,00			
		Трансфере од других нивоа власти: 42.133.539,00			
		Приходи из буџета: 3.340.000,00			
		Добровољне трансфере од физичких и правних лица: 40.000.000,00			
	14.	ОПРЕМАЊЕ ИНФРАСТРУКТУРОМ ДЕЛА СЕВЕРНЕ ИНДУСТРИЈСКЕ ЗОНЕ У ВРШЦУ - ПРВА ФАЗА:	105.000.000,00	136.860.000,00	0,00
		Година почетка финансирања: 2022			
		Година завршетка финансирања: 2023			
		Укупна вредност пројекта: 241.860.000,00			
		Извори финансирања:			
		Добровољне трансфере од физичких и правних лица: 20.000.000,00			
		Трансфере од других нивоа власти: 85.000.000,00			
		Приходи из буџета у 2023.:136.860.000,00			
	15.	ПЛАНСКА ДОКУМЕНТА	3.000.000,00	8.000.000,00	0,00
		Година почетка финансирања: 2022			
		Година завршетка финансирања: 2023			

## Буџет 2022

Економ. класиф.	Ред. број	Опис	2022.	2023.	2024.
1	2	3	4	5	6
		Укупна вредност пројекта: 11.000.000,00			
		Извори финансирања:			
		Нераспоређени вишак прихода из ранијих година: 425.606,00			
		Приходи из буџета: 2.574.394,00			
	16.	ИЗГРАДЊА КАНАЛИЗАЦИЈЕ У ВРШЦУ-Опрема за постројење за пречишћавање отпадних вода, пројектовање, набавка опреме са инсталацијом и извођење радова на доградњи постројења за прераду отпадних вода (ППОВ) Града Вршца-изградња линије муља по систему“ Кључ у руке“:	98.073.122,00	121.000.000,00	121.000.000,00
		Година почетка финансирања: 2022			
		Година завршетка финансирања: 2024			
		Укупна вредност пројекта: 340.073.122,00			
		Извори финансирања:			
		Нераспоређени вишак прихода из ранијих година: 9.073.122,00			
		Приходе из буџета у 2022.: 89.000.000,00			
		Приходе из буџета у 2023.:121.000.000,00			
		Приходе из буџета у 2024.:121.000.000,00			
	17.	ИЗГРАДЊА НОВОГ ВРТИЋА У ВРШЦУ:	33.000.000,00	52.000.000,00	0,00
		Година почетка финансирања: 2022			
		Година завршетка финансирања: 2023			
		Укупна вредност пројекта: 85.000.000,00			
		Извори финансирања:			
		Примања од домаћих задуживања у 2022.години: 18.000.000,00			
		Приходе из буџета: 15.000.000,00			
		Примања од домаћих задуживања у 2023.години: 52.000.000,00			

## II ПОСЕБАН ДЕО

## Члан 5.

Члан 5. Одлуке о првом ребалансу буџета Града Вршца за 2022. годину мења се и гласи:

„Средства из буџета у износу од 2.312.459.427,00 динара, као и средства из сопствених прихода буџетских корисника у укупном износу од 7.277.000,00 динара и средстава из осталих извора у износу од 583.263.573,00 динара, распоређују се по корисницима“:

**II ПОСЕБАН ДЕО**  
**ПЛАН РАСХОДА**  
**2022**

0 БУДЖЕТ ГРАДА ВРШЦА

Шифра функц. класиф.	Број позиције	Економ. класиф.	Опис	Средства из буџета 01	Средства из сопствених извора 04	Средства из осталих извора	Укупно	Структура (%)
<b>Раздео 1 СКУПШТИНА ГРАДА</b>								
<b>Функци. клас. 111 Извршни и законодавни органи</b>								
<b>Програм 2101 ПОЛИТИЧКИ СИСТЕМ ЛОКАЛНЕ САМОУПРАВЕ</b>								
<b>Активност 0001 Функционисање скупштине</b>								
111	1/0	411000	ПЛАТЕ, ДОДАЦИ И НАКНАДЕ ЗАПОСЛЕНИХ (ЗАРАДЕ)	4.100.000,00	0,00	0,00	4.100.000,00	0,14
111	2/0	412000	СОЦИЈАЛНИ ДОПРИНОСИ НА ТЕРЕТ ПОСЛОДАВЦА	662.200,00	0,00	0,00	662.200,00	0,02
111	3/0	414000	СОЦИЈАЛНА ДАВАЊА ЗАПОСЛЕНИМА	100.000,00	0,00	0,00	100.000,00	0,00
111	4/0	415000	НАКНАДЕ ТРОШКОВА ЗА ЗАПОСЛЕНЕ	100.000,00	0,00	0,00	100.000,00	0,00
111	5/0	416000	НАГРАДЕ ЗАПОСЛЕНИМА И ОСТАЛИ ПОСЕБНИ РАСХОДИ	2.200.000,00	0,00	0,00	2.200.000,00	0,08
111	6/0	422000	ТРОШКОВИ ПУТОВАЊА	140.000,00	0,00	0,00	140.000,00	0,00
111	7/0	423000	УСЛУГЕ ПО УГОВОРУ	15.050.000,00	0,00	0,00	15.050.000,00	0,52
111	8/0	481000	ДОДАЦИ НЕВЛАДИНИМ ОРГАНИЗАЦИЈАМА	2.000.000,00	0,00	0,00	2.000.000,00	0,07
<b>Укупно за активност 0001</b>				<b>24.352.200,00</b>	<b>0,00</b>	<b>0,00</b>	<b>24.352.200,00</b>	<b>0,84</b>
<b>Извори финансирања за функцију 111:</b>								
				<b>24.352.200,00</b>				
<b>01 Приходе из буџета</b>				<b>24.352.200,00</b>	<b>0,00</b>	<b>0,00</b>	<b>24.352.200,00</b>	<b>0,84</b>
<b>111 Извршни и законодавни органи</b>								
<b>Укупно за раздео 1 СКУПШТИНА ГРАДА</b>								
				<b>24.352.200,00</b>	<b>0,00</b>	<b>0,00</b>	<b>24.352.200,00</b>	<b>0,84</b>
<b>Раздео 2 ГРАДОНАЧЕЛНИК</b>								
<b>Функци. клас. 111 Извршни и законодавни органи</b>								
<b>Програм 2101 ПОЛИТИЧКИ СИСТЕМ ЛОКАЛНЕ САМОУПРАВЕ</b>								
<b>Активност 0002 Функционисање извршних органа</b>								
111	9/0	411000	ПЛАТЕ, ДОДАЦИ И НАКНАДЕ ЗАПОСЛЕНИХ (ЗАРАДЕ)	4.300.000,00	0,00	0,00	4.300.000,00	0,15
111	10/0	412000	СОЦИЈАЛНИ ДОПРИНОСИ НА ТЕРЕТ ПОСЛОДАВЦА	694.500,00	0,00	0,00	694.500,00	0,02
111	11/0	414000	СОЦИЈАЛНА ДАВАЊА ЗАПОСЛЕНИМА	80.000,00	0,00	0,00	80.000,00	0,00
111	12/0	415000	НАКНАДЕ ТРОШКОВА ЗА ЗАПОСЛЕНЕ	100.000,00	0,00	0,00	100.000,00	0,00
111	13/0	421000	СТАЛНИ ТРОШКОВИ	1.000,00	0,00	0,00	1.000,00	0,00
111	14/0	422000	ТРОШКОВИ ПУТОВАЊА	140.000,00	0,00	0,00	140.000,00	0,00
111	15/0	423000	УСЛУГЕ ПО УГОВОРУ	12.000.000,00	0,00	0,00	12.000.000,00	0,41
111	16/0	424000	СПЕЦИЈАЛИЗОВАНЕ УСЛУГЕ	1.000.000,00	0,00	0,00	1.000.000,00	0,03
<b>Укупно за активност 0002</b>				<b>18.315.500,00</b>	<b>0,00</b>	<b>0,00</b>	<b>18.315.500,00</b>	<b>0,63</b>
<b>Извори финансирања за функцију 111:</b>								
				<b>18.315.500,00</b>				
<b>01 Приходе из буџета</b>				<b>18.315.500,00</b>	<b>0,00</b>	<b>0,00</b>	<b>18.315.500,00</b>	<b>0,63</b>
<b>111 Извршни и законодавни органи</b>								

## ПЛАН РАСХОДА 2022

0 БУДЖЕТ ГРАДА ВРШЦА

Шифра функц. класиф.	Број позиције	Економ. класиф.	Опис	Средства из буџета 01	Средства из сопствених извора 04	Средства из осталих извора	Укупно	Структура (%)
Извори финансирања за раздео 2:								
01 Приходе из буџета				18.315.500,00	0,00	0,00	18.315.500,00	0,63
2 ГРАДОНАЧЕЛНИК				18.315.500,00	0,00	0,00	18.315.500,00	
Раздео 3 ГРАДСКО БЕЋЕ								
Функц. клас. 111 Извршни и законодавни органи								
Програм 2101 ПОЛИТИЧКИ СИСТЕМ ЛОКАЛНЕ САМОУПРАВЕ								
Активност 0002 Функционисање извршних органа								
111	17/0	411000	ПЛАТЕ, ДОДАЦИ И НАКНАДЕ ЗАПОСЛЕНИХ (ЗАРАДЕ)	15.000.000,00	0,00	0,00	15.000.000,00	0,52
111	18/0	412000	СОЦИЈАЛНИ ДОПРИНОСИ НА ТЕРЕТ ПОСЛОДАВЦА	2.422.500,00	0,00	0,00	2.422.500,00	0,08
111	19/0	414000	СОЦИЈАЛНА ДАВАЊА ЗАПОСЛЕНИМА	320.000,00	0,00	0,00	320.000,00	0,01
111	20/0	415000	НАКНАДЕ ТРОШКОВА ЗА ЗАПОСЛЕНЕ	350.000,00	0,00	0,00	350.000,00	0,01
111	21/0	416000	НАГРАДЕ ЗАПОСЛЕНИМА И ОСТАЛИ ПОСЕБНИ РАСХОДИ	100.000,00	0,00	0,00	100.000,00	0,00
111	22/0	421000	СТАЛНИ ТРОШКОВИ	5.000,00	0,00	0,00	5.000,00	0,00
111	23/0	422000	ПРОШКОВИ ПУТОВАЊА	100.000,00	0,00	0,00	100.000,00	0,00
111	24/0	423000	УСЛУГЕ ПО УГОВОРУ	9.500.000,00	0,00	0,00	9.500.000,00	0,33
Укупно за активност				27.797.500,00	0,00	0,00	27.797.500,00	0,96
Функционисање извршних органа								
Извори финансирања за функцију 111:								
01 Приходе из буџета				27.797.500,00	0,00	0,00	27.797.500,00	0,96
111 Извршни и законодавни органи				27.797.500,00	0,00	0,00	27.797.500,00	
Извори финансирања за раздео 3:								
01 Приходе из буџета				27.797.500,00	0,00	0,00	27.797.500,00	0,96
3 ГРАДСКО БЕЋЕ				27.797.500,00	0,00	0,00	27.797.500,00	
Раздео 4 ГРАДСКО ПРАВОБРАНИЛАШТВО								
Функц. клас. 330 Судови								
Програм 0602 ОНШТЕ УСЛУГЕ ЛОКАЛНЕ САМОУПРАВЕ								
Активност 0004 Општинско/градско правобранилаштво								
330	25/0	411000	ПЛАТЕ, ДОДАЦИ И НАКНАДЕ ЗАПОСЛЕНИХ (ЗАРАДЕ)	5.400.000,00	0,00	0,00	5.400.000,00	0,19
330	26/0	412000	СОЦИЈАЛНИ ДОПРИНОСИ НА ТЕРЕТ ПОСЛОДАВЦА	872.100,00	0,00	0,00	872.100,00	0,03
330	27/0	414000	СОЦИЈАЛНА ДАВАЊА ЗАПОСЛЕНИМА	130.000,00	0,00	0,00	130.000,00	0,00
330	28/0	415000	НАКНАДЕ ТРОШКОВА ЗА ЗАПОСЛЕНЕ	200.000,00	0,00	0,00	200.000,00	0,01
330	29/0	421000	СТАЛНИ ТРОШКОВИ	1.000,00	0,00	0,00	1.000,00	0,00
330	30/0	422000	ПРОШКОВИ ПУТОВАЊА	140.000,00	0,00	0,00	140.000,00	0,00
Укупно за активност				6.743.100,00	0,00	0,00	6.743.100,00	0,23
Општинско/градско правобранилаштво								
Извори финансирања за функцију 330:								
01 Приходе из буџета				6.743.100,00	0,00	0,00	6.743.100,00	0,23
330 Судови				6.743.100,00	0,00	0,00	6.743.100,00	

ПЛАН РАСХОДА  
2022

0 БУДЖЕТ ГРАДА ВРШЦА

Шифра функц. класиф.	Број позиције	Економ. класиф.	Опис	Средства из буџета 01	Средства из сопствених извора 04	Средства из осталих извора	Укупно	Структура (%)
Извори финансирања за раздео 4:								
		01	Приходе из буџета	6.743.100,00				
Укупно за раздео	4	ГРАДСКО ПРАВОБРАНИЛАШТВО		6.743.100,00	0,00	0,00	6.743.100,00	0,23
Раздео 5 ГРАДСКА УПРАВА								
Функци. клас. 040 Породица и деца								
Програм 0902 СОЦИЈАЛНА И ДЕЧЈА ЗАШТИТА								
Активност 0019 Подршка деци и породици са децом								
040	31/0	424000	СПЕЦИЈАЛИЗОВАНЕ УСЛУГЕ	1.400.000,00	0,00	0,00	1.400.000,00	0,05
040	32/0	472000	НАКНАДЕ ЗА СОЦИЈАЛНУ ЗАШТИТУ ИЗ БУЏЕТА	114.850.000,00	0,00	3.816.681,00	118.666.681,00	4,09
Укупно за активност	0019	Подршка деци и породици са децом		116.250.000,00	0,00	3.816.681,00	120.066.681,00	4,14
Активност 0020 Подршка рађању и родитељству								
040	33/0	472000	НАКНАДЕ ЗА СОЦИЈАЛНУ ЗАШТИТУ ИЗ БУЏЕТА	0,00	0,00	0,00	0,00	0,00
Укупно за активност	0020	Подршка рађању и родитељству		0,00	0,00	0,00	0,00	0,00
Извори финансирања за функцију 040:								
		01	Приходе из буџета	116.250.000,00				
Укупно за функц. клас.	040	Породица и деца		116.250.000,00	0,00	3.816.681,00	120.066.681,00	4,14
Функци. клас. 070 Социјална помоћ угроженом становништву, неклассификована на другом месту								
Програм 0902 СОЦИЈАЛНА И ДЕЧЈА ЗАШТИТА								
Активност 0001 Једнократне помоћи и други облици помоћи								
070	34/0	472000	НАКНАДЕ ЗА СОЦИЈАЛНУ ЗАШТИТУ ИЗ БУЏЕТА	100.000,00	0,00	7.000.000,00	7.100.000,00	0,24
070	35/0	481000	ДОТАЦИЈЕ НЕВЛАДИНИМ ОРГАНИЗАЦИЈАМА	3.750.000,00	0,00	0,00	3.750.000,00	0,13
070	36/0	511000	ЗГРАДЕ И ГРАЂЕВИНСКИ ОБЈЕКТИ	7.000.000,00	0,00	4.000.000,00	11.000.000,00	0,38
Укупно за активност	0001	Једнократне помоћи и други облици помоћи		10.850.000,00	0,00	11.000.000,00	21.850.000,00	0,75
Активност 0005 Обављање делатности установа социјалне заштите								
070	37/0	463000	ТРАНСФЕРИ ОСТАЛИМ НИВОИМА ВЛАСТИ	40.000.000,00	0,00	0,00	40.000.000,00	1,38
Укупно за активност	0005	Обављање делатности установа социјалне заштите		40.000.000,00	0,00	0,00	40.000.000,00	1,38
Активност 0018 Подршка реализацији програма Црвеног крста								
070	38/0	481000	ДОТАЦИЈЕ НЕВЛАДИНИМ ОРГАНИЗАЦИЈАМА	2.000.000,00	0,00	0,00	2.000.000,00	0,07
Укупно за активност	0018	Подршка реализацији програма Црвеног крста		2.000.000,00	0,00	0,00	2.000.000,00	0,07
Пројекат 0901-5001 СОЦИЈАЛНО СТАНОВАЊЕ У БАЛАТИ								
070	39/0	422000	ПРОШКОВИ ПУТОВАЊА	0,00	0,00	0,00	0,00	0,00
070	40/0	423000	УСЛУГЕ ПО УГОВОРУ	0,00	0,00	721.408,00	721.408,00	0,02



## ПЛАН РАСХОДА 2022

0 БУДЖЕТ ГРАДА ВРШЦА

Шифра функц. класиф.	Број позиције	Економ. класиф.	Опис	Средства из буџета 01	Средства из сопствених извора 04	Средства из осталих извора	Укупно	Структура (%)
<b>Укупно за пројекат 0901-5001 СОЦИЈАЛНО СТАНОВАЊЕ У БАЛАТИ</b>								
<b>Пројекат 0902-4001 СПРОВОЂЕЊЕ ОПЕРАТИВНОГ ПЛАНА МОБИЛНОГ ТИМА ЗА ИНКЛУЗИВУ РОМА И РОМКИЊА ГРАДА ВРШЦА ЗА 2022.ГОДИНУ</b>								
070	44/0	426000	МАТЕРИЈАЛ	550.000,00	0,00	0,00	550.000,00	0,02
070	45/0	512000	МАШИНЕ И ОПРЕМА	50.000,00	0,00	0,00	50.000,00	0,00
<b>Укупно за пројекат 0902-4001 СПРОВОЂЕЊЕ ОПЕРАТИВНОГ ПЛАНА МОБИЛНОГ ТИМА ЗА ИНКЛУЗИВУ РОМА И РОМКИЊА ГРАДА ВРШЦА ЗА 2022.ГОДИНУ</b>				<b>600.000,00</b>	<b>0,00</b>	<b>0,00</b>	<b>600.000,00</b>	<b>0,02</b>
<b>Извори финансирања за функцију 070:</b>								
<b>01 Приходе из буџета</b>				<b>53.450.000,00</b>				
<b>15 Неутрошена средства донација из ранијих година</b>						<b>721.408,00</b>		
<b>17 Неутрошена средства трансфера од других нивоа власти</b>						<b>11.000.000,00</b>		
<b>Укупно за функц. клас. 070 Социјална помоћ угроженом становништву, неklasификована на другом месту</b>				<b>53.450.000,00</b>	<b>0,00</b>	<b>11.721.408,00</b>	<b>65.171.408,00</b>	<b>2,24</b>
<b>Функци. клас. 130 Опште услуге</b>								
<b>Програм 0602 ОПШТЕ УСЛУГЕ ЛОКАЛНЕ САМОУПРАВЕ</b>								
<b>Активност 0001 Функционисање локалне самоуправе и градских општина</b>								
130	46/0	411000	ПЛАТЕ, ДОДАЦИ И НАКНАДЕ ЗАПОСЛЕНИХ (ЗАРАДЕ)	178.500.000,00	0,00	0,00	178.500.000,00	6,15
130	47/0	412000	СОЦИЈАЛНИ ДОПРИНОСИ НА ТЕРЕТ ПОСЛОДАВЦА	28.833.000,00	0,00	0,00	28.833.000,00	0,99
130	48/0	413000	НАКНАДЕ У НАТУРИ	1.100.000,00	0,00	0,00	1.100.000,00	0,04
130	49/0	414000	СОЦИЈАЛНА ДАВАЊА ЗАПОСЛЕНИМА	9.000.000,00	0,00	0,00	9.000.000,00	0,31
130	50/0	415000	НАКНАДЕ ТРОШКОВА ЗА ЗАПОСЛЕНЕ	10.000.000,00	0,00	0,00	10.000.000,00	0,34
130	51/0	416000	НАГРАДЕ ЗАПОСЛЕНИМА И ОСТАЛИ ПОСЕБНИ РАСХОДИ	4.000.000,00	0,00	0,00	4.000.000,00	0,14
130	52/0	421000	СТАЛНИ ТРОШКОВИ	53.925.000,00	0,00	6.000.000,00	59.925.000,00	2,06
130	53/0	422000	ТРОШКОВИ ПУТОВАЊА	1.600.000,00	0,00	0,00	1.600.000,00	0,06
130	54/0	423000	УСЛУГЕ ПО УГОВОРУ	68.563.000,00	0,00	0,00	68.563.000,00	2,36
130	55/0	424000	СПЕЦИЈАЛИЗОВАНЕ УСЛУГЕ	8.000.000,00	0,00	1.000.000,00	9.000.000,00	0,31
130	56/0	425000	ТЕКУЋЕ ПОПРАВКЕ И ОДРЖАВАЊЕ	8.000.000,00	0,00	2.000.000,00	10.000.000,00	0,34
130	57/0	426000	МАТЕРИЈАЛ	19.490.000,00	0,00	0,00	19.490.000,00	0,67
130	58/0	441000	ОТПЛАТА ДОМАЋИХ КАМАТА	100.000,00	0,00	0,00	100.000,00	0,00
130	59/0	444000	ПРАВЕ И ТРОШКОВИ ЗАДУЖИВАЊА	100.000,00	0,00	0,00	100.000,00	0,00
130	60/0	482000	ПОРЕЗИ, ОБАВЕЗНЕ ТАКСЕ, КАЗНЕ, ПЕНАЛИ И КАМАТЕ	9.425.000,00	0,00	0,00	9.425.000,00	0,32
130	61/0	483000	НОВЧАНЕ КАЗНЕ И ПЕНАЛИ ПО РЕШЕЊУ СУДОВА	16.923.421,00	0,00	0,00	16.923.421,00	0,58
130	62/0	485000	НАКНАДА ШТЕТЕ ЗА ПОВРЕДЕ ИЛИ ШТЕТУ НАНЕТУ ОД СТРАНЕ ДРЖАВНИХ ОРГАНА	0,00	0,00	0,00	0,00	0,00
130	63/0	511000	ЗГРАДЕ И ГРАЂЕВИНСКИ ОБЈЕКТИ	0,00	0,00	3.140.000,00	3.140.000,00	0,11
130	64/0	512000	МАШИНЕ И ОПРЕМА	13.000.000,00	0,00	0,00	13.000.000,00	0,45
130	65/0	515000	НЕМАТЕРИЈАЛНА ИМОВИНА	100.000,00	0,00	0,00	100.000,00	0,00

## ПЛАН РАСХОДА 2022

0 БУДЖЕТ ГРАДА ВРШЦА

Шифра функц. класиф.	Број позиције	Економ. класиф.	Опис	Средства из буџета 01	Средства из сопствених извора 04	Средства из осталих извора	Укупно	Структура (%)
130	66/0	541000	ЗЕМЉИШТЕ	300.000,00	0,00	0,00	300.000,00	0,01
Укупно за активност 0001				430.959.421,00	0,00	12.140.000,00	443.099.421,00	15,26
Функционисање локалне самоуправе и градских општина								
<b>Активност 0002 Функционисање месних заједница</b>								
130	67/0	425000	ТЕКУЋЕ ПОПРАВКЕ И ОДРЖАВАЊЕ	0,00	0,00	0,00	0,00	0,00
130	68/0	511000	ЗГРАДЕ И ГРАЂЕВИНСКИ ОБЈЕКТИ	400.000,00	0,00	17.620.388,00	18.020.388,00	0,62
Укупно за активност 0002				400.000,00	0,00	17.620.388,00	18.020.388,00	0,62
<b>Активност 0009 Текућа буџетска резерва</b>								
130	69/0	499000	СРЕДСТВА РЕЗЕРВЕ	25.000.000,00	0,00	0,00	25.000.000,00	0,86
Укупно за активност 0009				25.000.000,00	0,00	0,00	25.000.000,00	0,86
<b>Активност 0010 Стална буџетска резерва</b>								
130	70/0	499000	СРЕДСТВА РЕЗЕРВЕ	50.000,00	0,00	0,00	50.000,00	0,00
Укупно за активност 0010				50.000,00	0,00	0,00	50.000,00	0,00
<b>Извори финансирања за функцију 130:</b>								
01 Приходе из буџета				456.409.421,00				
07 Трансфере од других нивоа власти						640.000,00		
13 Нераспоредени вишак прихода из ранијих година						25.620.388,00		
17 Неутрошена средства трансфера од других нивоа власти						3.500.000,00		
Укупно за функц. клас. 130				456.409.421,00	0,00	29.760.388,00	486.169.809,00	16,75
<b>Функц. клас. 160 Опште јавне услуге неklasификоване на другом месту</b>								
Програм 0602 ОПШТЕ УСЛУГЕ ЛОКАЛНЕ САМОУПРАВЕ								
<b>Активност 0007 Функционисање националних савета националних мањина</b>								
160	71/0	481000	ДОТАЦИЈЕ НЕВЛАДИНИМ ОРГАНИЗАЦИЈАМА	500.000,00	0,00	0,00	500.000,00	0,02
Укупно за активност 0007				500.000,00	0,00	0,00	500.000,00	0,02
<b>Извори финансирања за функцију 160:</b>								
01 Приходе из буџета				500.000,00				
160 Опште јавне услуге неklasификоване на другом месту				500.000,00	0,00	0,00	500.000,00	0,02
<b>Функц. клас. 170 Трансакције јавног дуга</b>								
Програм 0602 ОПШТЕ УСЛУГЕ ЛОКАЛНЕ САМОУПРАВЕ								
<b>Активност 0003 Сервисирање јавног дуга</b>								
170	72/0	441000	ОТПЛАТА ДОМАЋИХ КАМАТА	3.200.000,00	0,00	0,00	3.200.000,00	0,11
170	73/0	444000	ПРАТЕЋИ ТРОШКОВИ ЗАДУЖИВАЊА	130.000,00	0,00	0,00	130.000,00	0,00
170	74/0	611000	ОТПЛАТА ГЛАВНИЦЕ ДОМАЋИМ КРЕДИТОРИМА	67.000.000,00	0,00	6.000.000,00	73.000.000,00	2,51
Укупно за активност 0003				70.330.000,00	0,00	6.000.000,00	76.330.000,00	2,63

## ПЛАН РАСХОДА 2022

0 БУЏЕТ ГРАДА ВРШЦА

Шифра функц. класиф.	Број позиције	Економ. класиф.	Опис	Средства из буџета 01	Средства из сопствених извора 04	Средства из осталих извора	Укупно	Структура (%)
Извори финансирања за функцију 170:								
		01	Приходе из буџета	70.330.000,00				
		13	Нераспоређени вишак прихода из ранијих година			6.000.000,00		
Укупно за функц. клас.		170	Трансакције јавног дуга	70.330.000,00	0,00	6.000.000,00	76.330.000,00	2,63
Функци. клас. 360 Јавни ред и безбедност неklasификован на другом месту								
Програм 0602 ОПШТЕ УСЛУГЕ ЛОКАЛНЕ САМОУПРАВЕ								
Активност 0014 Управљање у ванредним ситуацијама								
360	74/1	512000	МАШИНЕ И ОПРЕМА	2.000.000,00	0,00	0,00	2.000.000,00	0,07
Укупно за активност		0014	Управљање у ванредним ситуацијама	2.000.000,00	0,00	0,00	2.000.000,00	0,07
Пројекат 0602-5002 ОДРЖИВА ЗАЈЕДНИЧКА МРЕЖА ЗА ВАНРЕДНЕ СИТУАЦИЈЕ У БАНАТУ								
360	75/0	421000	СТАЛНИ ТРОШКОВИ	50.000,00	0,00	0,00	50.000,00	0,00
360	76/0	422000	ТРОШКОВИ ПУТОВАЊА	0,00	0,00	60.000,00	60.000,00	0,00
360	77/0	423000	УСЛУГЕ ПО УГОВОРУ	0,00	0,00	3.680.000,00	3.680.000,00	0,13
Укупно за пројекат		0602-5002	ОДРЖИВА ЗАЈЕДНИЧКА МРЕЖА ЗА ВАНРЕДНЕ СИТУАЦИЈЕ У БАНАТУ	50.000,00	0,00	3.740.000,00	3.790.000,00	0,13
Програм 0701 ОРГАНИЗАЦИЈА САОБРАЋАЈА И САОБРАЋАЈНА ИНФРАСТРУКТУРА								
Активност 0005 Унапређење безбедности саобраћаја								
360	78/0	422000	ПРОШКОВИ ПУТОВАЊА	70.000,00	0,00	0,00	70.000,00	0,00
360	79/0	423000	УСЛУГЕ ПО УГОВОРУ	2.410.000,00	0,00	0,00	2.410.000,00	0,08
360	80/0	424000	СПЕЦИЈАЛИЗОВАНЕ УСЛУГЕ	4.000.000,00	0,00	0,00	4.000.000,00	0,14
360	81/0	425000	ТЕКУЋЕ ПОПРАВКЕ И ОДРЖАВАЊЕ	3.000.000,00	0,00	0,00	3.000.000,00	0,10
360	82/0	463000	ГРАНСФЕРИ ОСТАЛИМ НИВОИМА ВЛАСТИ	640.000,00	0,00	0,00	640.000,00	0,02
360	83/0	511000	ЗГРАДЕ И ГРАЂЕВИНСКИ ОБЈЕКТИ	5.680.000,00	0,00	2.000.000,00	7.680.000,00	0,26
360	84/0	512000	МАШИНЕ И ОПРЕМА	1.200.000,00	0,00	0,00	1.200.000,00	0,04
Укупно за активност		0005	Унапређење безбедности саобраћаја	17.000.000,00	0,00	2.000.000,00	19.000.000,00	0,65
Пројекат 0701-5002 ИНОВАТИВНИ СИСТЕМ ЗА КОНТРОЛУ И УПРАВЉАЊЕ САОБРАЋАЈЕМ НА ТЕРИТОРИЈИ ГРАДА ВРШЦА								
360	85/0	512000	МАШИНЕ И ОПРЕМА	0,00	0,00	28.605.132,00	28.605.132,00	0,99
Укупно за пројекат		0701-5002	ИНОВАТИВНИ СИСТЕМ ЗА КОНТРОЛУ И УПРАВЉАЊЕ САОБРАЋАЈЕМ НА ТЕРИТОРИЈИ ГРАДА ВРШЦА	0,00	0,00	28.605.132,00	28.605.132,00	0,99
Пројекат 0701-5003 МОНТАЖНА ОПРЕМА И ПРАТЕЋИ ИНФРАСТРУКТУРНЕ ИНСТАЛАЦИЈЕ ЗА ПОТРЕБЕ СИСТЕМА ТЕХНИЧКЕ ЗАШТИТЕ НА ТЕРИТОРИЈИ ГРАДА ВРШЦА								
360	86/0	512000	МАШИНЕ И ОПРЕМА	19.500.000,00	0,00	12.000.000,00	31.500.000,00	1,09
Укупно за пројекат		0701-5003	МОНТАЖНА ОПРЕМА И ПРАТЕЋИ ИНФРАСТРУКТУРНЕ ИНСТАЛАЦИЈЕ ЗА ПОТРЕБЕ СИСТЕМА ТЕХНИЧКЕ ЗАШТИТЕ НА ТЕРИТОРИЈИ ГРАДА ВРШЦА	19.500.000,00	0,00	12.000.000,00	31.500.000,00	1,09
Извори финансирања за функцију 360:								
		01	Приходе из буџета	38.550.000,00				

## ПЛАН РАСХОДА 2022

0 БУДЖЕТ ГРАДА ВРШЦА

Шифра функц. класиф.	Број позиције	Економ. класиф.	Опис	Средства из буџета 01	Средства из сопствених извора 04	Средства из осталих извора	Укупно	Структура (%)
		08	Добровољне трансфере од физичких и правних лица	12.000.000,00			12.000.000,00	
		13	Нераспоредени вишак прихода из ранијих година	30.605.132,00			30.605.132,00	
		15	Неутрошена средства донација из ранијих година	3.740.000,00			3.740.000,00	
Укупно за функц. клас.	360		Јавни ред и безбедност неklasификован на другом месту	38.550.000,00	0,00	46.345.132,00	84.895.132,00	2,92
Функц. клас.	420		Пољопривреда, шумарство, лов и риболов					
Програм	0101		ПОЉОПРИВРЕДА И РУРАЛНИ РАЗВОЈ					
Активност	0001		Поддршка за спровођење пољопривредне политике у локалној заједници					
	420	423000	УСЛУГЕ ПО УГОВОРУ	3.000.000,00	0,00	0,00	3.000.000,00	0,10
	420	424000	СПЕЦИЈАЛИЗОВАНЕ УСЛУГЕ	49.500.000,00	0,00	13.600.000,00	63.100.000,00	2,17
	420	481000	ДОТАЦИЈЕ НЕВЛАДИНИМ ОРГАНИЗАЦИЈАМА	1.500.000,00	0,00	0,00	1.500.000,00	0,05
Укупно за активност	0001		Поддршка за спровођење пољопривредне политике у локалној заједници	54.000.000,00	0,00	13.600.000,00	67.600.000,00	2,33
			Извори финансирања за функцију 420:					
		01	Приходе из буџета	54.000.000,00			54.000.000,00	
		07	Трансфере од других нивоа власти			13.600.000,00	13.600.000,00	
Укупно за функц. клас.	420		Пољопривреда, шумарство, лов и риболов	54.000.000,00	0,00	13.600.000,00	67.600.000,00	2,33
Функц. клас.	451		Друмски саобраћај					
Програм	0701		ОРГАНИЗАЦИЈА САОБРАЋАЈА И САОБРАЋАЈНА ИНФРАСТРУКТУРА					
Активност	0002		Управљање и одржавање саобраћајне инфраструктуре					
	451	90/0	425000 ПЕКУЉЕ ПОПРАВКЕ И ОДРЖАВАЊЕ	58.000.000,00	0,00	11.329.097,00	69.329.097,00	2,39
Укупно за активност	0002		Управљање и одржавање саобраћајне инфраструктуре	58.000.000,00	0,00	11.329.097,00	69.329.097,00	2,39
Пројекат	0701-5001		ИЗГРАДЊА И РЕКОНСТРУКЦИЈА УЛИЦА, ПУТЕВА И ДРУГИХ ЈАВНИХ ПОВРШИНА					
	451	91/0	511000 ЗГРАДЕ И ГРАЂЕВИНСКИ ОБЈЕКТИ	63.000.000,00	0,00	5.023.336,00	68.023.336,00	2,34
Укупно за пројекат	0701-5001		ИЗГРАДЊА И РЕКОНСТРУКЦИЈА УЛИЦА, ПУТЕВА И ДРУГИХ ЈАВНИХ ПОВРШИНА	63.000.000,00	0,00	5.023.336,00	68.023.336,00	2,34
			Извори финансирања за функцију 451:					
		01	Приходе из буџета	121.000.000,00			121.000.000,00	
		07	Трансфере од других нивоа власти			400.000,00	400.000,00	
		13	Нераспоредени вишак прихода из ранијих година			15.772.433,00	15.772.433,00	
		17	Неутрошена средства трансфера од других нивоа власти			180.000,00	180.000,00	
Укупно за функц. клас.	451		Друмски саобраћај	121.000.000,00	0,00	16.352.433,00	137.352.433,00	4,73
Функц. клас.	490		Економски послови неklasификовани на другом месту					
Програм	1501		ЛОКАЛНИ ЕКОНОМСКИ РАЗВОЈ					
Активност	0002		Мере активне политике запошљавања					

## ПЛАН РАСХОДА 2022

0 БУЏЕТ ГРАДА ВРШЦА

Шифра функц. класиф.	Број позиције	Економ. класиф.	Опис	Средства из буџета 01	Средства из сопствених извора 04	Средства из осталих извора	Укупно	Структура (%)
490	92/0	464000	ДОТАЦИЈЕ ОРГАНИЗАЦИЈАМА ЗА ОБАВЕЗНО СОЦИЈАЛНО ОСИГ УРАЊЕ	0,00	0,00	0,00	0,00	0,00
Укупно за активност 0002				0,00	0,00	0,00	0,00	0,00
<b>ПРОЈЕКАТ 1501-5001 ПРОЈЕКТНО ТЕХНИЧКА ДОКУМЕНТАЦИЈА ЗА ОПРЕМАЊЕ ИНФРАСТРУКТУРОМ ДЕЛА СЕВЕРНЕ ИНДУСТРИЈСКЕ ЗОНЕ У ВРШЦУ</b>								
490	93/0	511000	ЗГРАДЕ И ГРАЂЕВИНСКИ ОБЈЕКТИ	1.940.000,00	0,00	1.288.000,00	3.228.000,00	0,11
Укупно за пројекат 1501-5001				1.940.000,00	0,00	1.288.000,00	3.228.000,00	0,11
<b>ИНФРАСТРУКТУРОМ ДЕЛА СЕВЕРНЕ ИНДУСТРИЈСКЕ ЗОНЕ У ВРШЦУ</b>								
<b>ПРОЈЕКАТ 1501-5002 ДОВОДНИК ВОДЕ ОД ГРАДА ВРШЦА ДО СЕВЕРНЕ ЗОНЕ У ВРШЦУ</b>								
490	94/0	511000	ЗГРАДЕ И ГРАЂЕВИНСКИ ОБЈЕКТИ	3.340.000,00	0,00	82.133.539,00	85.473.539,00	2,94
Укупно за пројекат 1501-5002				3.340.000,00	0,00	82.133.539,00	85.473.539,00	2,94
<b>ПРОЈЕКАТ 1501-5003 ОПРЕМАЊЕ ИНФРАСТРУКТУРОМ ДЕЛА СЕВЕРНЕ ИНДУСТРИЈСКЕ ЗОНЕ У ВРШЦУ - ПРВА ФАЗА</b>								
490	94/1	511000	ЗГРАДЕ И ГРАЂЕВИНСКИ ОБЈЕКТИ	0,00	0,00	105.000.000,00	105.000.000,00	3,62
Укупно за пројекат 1501-5003				0,00	0,00	105.000.000,00	105.000.000,00	3,62
<b>ИНДУСТРИЈСКЕ ЗОНЕ У ВРШЦУ - ПРВА ФАЗА</b>								
Извори финансирања за функцију 490:								
01 Приходе из буџета				5.280.000,00				
07 Трансфере од других нивоа власти				127.133.539,00				
08 Добровољне трансфере од физичких и правних лица				61.288.000,00				
Укупно за функц. клас. 490				188.421.539,00				
Економски послови неklasификовани на другом месту				0,00				
Укупно за функц. клас. 490				5.280.000,00				
Економски послови неklasификовани на другом месту				0,00				
Укупно за функц. клас. 490				193.701.539,00				
Укупно за функцију 490				193.701.539,00				
<b>Функци. клас. 530 Смањење загађености</b>								
<b>Програм 0401 ЗАШТИТА ЖИВОТНЕ СРЕДИНЕ</b>								
<b>Активност 0001 Управљање заштитом животне средине</b>								
530	95/0	423000	УСЛУГЕ ПО УГОВОРУ	1.200.000,00	0,00	0,00	1.200.000,00	0,04
530	96/0	424000	СПЕЦИЈАЛИЗОВАНЕ УСЛУГЕ	8.440.000,00	0,00	5.000.000,00	13.440.000,00	0,46
530	97/0	481000	ДОТАЦИЈЕ НЕВЛАДИНИМ ОРГАНИЗАЦИЈАМА	500.000,00	0,00	0,00	500.000,00	0,02
530	98/0	511000	ЗГРАДЕ И ГРАЂЕВИНСКИ ОБЈЕКТИ	8.220.000,00	0,00	4.500.000,00	12.720.000,00	0,44
Укупно за активност 0001				18.360.000,00	0,00	9.500.000,00	27.860.000,00	0,96
<b>Активност 0004 Управљање отпадним водама</b>								
530	99/0	425000	ПЕКУПЕ ПОПРАВКЕ И ОДРЖАВАЊЕ	7.000.000,00	0,00	12.000.000,00	19.000.000,00	0,65
530	100/0	511000	ЗГРАДЕ И ГРАЂЕВИНСКИ ОБЈЕКТИ	89.000.000,00	0,00	9.073.122,00	98.073.122,00	3,38
Укупно за активност 0004				96.000.000,00	0,00	21.073.122,00	117.073.122,00	4,03
<b>ПРОЈЕКАТ 0401-5001 ИЗГРАДЊА КАНАЛИЗАЦИЈЕ УПОТРЕБЉЕНИХ ОТПАДНИХ ВОДА У НАСЕЉЕНОМ МЕСТУ ПАВЛИШИ</b>								
530	101/0	511000	ЗГРАДЕ И ГРАЂЕВИНСКИ ОБЈЕКТИ	13.000.000,00	0,00	0,00	13.000.000,00	0,45

## ПЛАН РАСХОДА 2022

0 БУДЖЕТ ГРАДА ВРШЦА

Шифра функц. класиф.	Број позиције	Економ. класиф.	Опис	Средства из буџета 01	Средства из сопствених извора 04	Средства из осталих извора	Укупно	Структура (%)
Укупно за пројекат				13.000.000,00	0,00	0,00	13.000.000,00	0,45
ИЗГРАДЊА КАНАЛИЗАЦИЈЕ УПОТРЕБЉЕНИХ ОТПАДНИХ ВОДА У НАСЕЉНОМ МЕСТУ ПАВЛИНИ								
Извори финансирања за функцију 530:								
01 Приходе из буџета				127.360.000,00				
07 Трансфере од других нивоа власти						5.000.000,00		
13 Нераспоредени вишак прихода из ранијих година						21.073.122,00		
17 Неутрошена средства трансфера од других нивоа власти						4.500.000,00		
Укупно за функц. клас.				127.360.000,00	0,00	30.573.122,00	157.933.122,00	5,44
530 Смањење загађености								
Функц. клас. 540 Заштита биљног и животињског света и крајолика								
Програм 0401 ЗАШТИТА ЖИВОТНЕ СРЕДИНЕ								
Активност 0003 Заштита природе								
540 102/0 424000 СПЕЦИЈАЛИЗОВАНЕ УСЛУГЕ				1.000.000,00	0,00	4.500.000,00	5.500.000,00	0,19
Укупно за активност 0003 Заштита природе				1.000.000,00	0,00	4.500.000,00	5.500.000,00	0,19
Програм 1102 КОМУНАЛНЕ ДЕЛАТНОСТИ								
Активност 0002 Одржавање јавних зелених површина								
540 103/0 421000 СТАЛНИ ТРОШКОВИ				81.000.000,00	0,00	12.500.000,00	93.500.000,00	3,22
Укупно за активност 0002 Одржавање јавних зелених површина				81.000.000,00	0,00	12.500.000,00	93.500.000,00	3,22
Активност 0003 Одржавање чистоће на површинама јавне намене								
540 104/0 421000 СТАЛНИ ТРОШКОВИ				76.000.000,00	0,00	5.000.000,00	81.000.000,00	2,79
Укупно за активност 0003 Одржавање чистоће на површинама јавне намене				76.000.000,00	0,00	5.000.000,00	81.000.000,00	2,79
Извори финансирања за функцију 540:								
01 Приходе из буџета				158.000.000,00				
13 Нераспоредени вишак прихода из ранијих година						22.000.000,00		
Укупно за функц. клас.				158.000.000,00	0,00	22.000.000,00	180.000.000,00	6,20
540 Заштита биљног и животињског света и крајолика								
Функц. клас. 560 Заштита животне средине неklasификована на другом месту								
Програм 1102 КОМУНАЛНЕ ДЕЛАТНОСТИ								
Активност 0004 Зоохигијена								
560 105/0 423000 УСЛУГЕ ПО УГОВОРУ				45.000.000,00	0,00	6.000.000,00	51.000.000,00	1,76
560 106/0 424000 СПЕЦИЈАЛИЗОВАНЕ УСЛУГЕ				18.000.000,00	0,00	2.000.000,00	20.000.000,00	0,69
Укупно за активност 0004 Зоохигијена				63.000.000,00	0,00	8.000.000,00	71.000.000,00	2,45
Извори финансирања за функцију 560:								
01 Приходе из буџета				63.000.000,00				
13 Нераспоредени вишак прихода из ранијих година						8.000.000,00		

## ПЛАН РАСХОДА 2022

0 БУДЖЕТ ГРАДА ВРШЦА

Шифра функц. класиф.	Број позиције	Економ. класиф.	Опис	Средства из буџета 01	Средства из сопствених извора 04	Средства из осталих извора	Укупно	Структура (%)
Укупно за функц. клас.				63.000.000,00	0,00	8.000.000,00	71.000.000,00	2,45
<b>Функц. клас. 610 Стамбени развој</b>								
<b>Програм 0501 ЕНЕРГЕТСКА ЕФИКАСНОСТ И ОБНОВЉИВИ ИЗВОРИ ЕНЕРГИЈЕ</b>								
<b>Пројекат 0501-5001 ЕНЕРГЕТСКА САНАЦИЈА СТАМБЕНИХ ЗГРАДА, ПОРОДИЧНИХ КУЋА И СТАНОВА КОЈУ СПРОВОДИ ЈЕДИНИЦА ЛОКАЛНЕ САМОУПРАВЕ</b>								
610	107/0	472000	НАКНАДЕ ЗА СОЦИЈАЛНУ ЗАШТИТУ ИЗ БУДЖЕТА	9.000.000,00	0,00	9.000.000,00	18.000.000,00	0,62
Укупно за пројекат				9.000.000,00	0,00	9.000.000,00	18.000.000,00	0,62
<b>Укупно за функц. клас. 610 Стамбени развој</b>								
<b>Извори финансирања за функцију 610:</b>								
01 Приходе из буџета				9.000.000,00				
07 Трансфере од других нивоа власти						8.000.000,00		
13 Нераспоређени вишак прихода из ранијих година						1.000.000,00		
Укупно за функц. клас. 610 Стамбени развој				9.000.000,00	0,00	9.000.000,00	18.000.000,00	0,62
<b>Функц. клас. 620 Развој заједнице</b>								
<b>Програм 1101 СТАНОВАЊЕ, УРБАНИЗАМ И ПРОСТОРНО ПЛАНИРАЊЕ</b>								
<b>Активност 0001 Просторно и урбанстичко планирање</b>								
620	108/0	423000	УСЛУГЕ ПО УГОВОРУ	4.000.000,00	0,00	0,00	4.000.000,00	0,14
620	109/0	424000	СПЕЦИЈАЛИЗОВАНЕ УСЛУГЕ	5.000.000,00	0,00	0,00	5.000.000,00	0,17
620	110/0	515000	НЕМАТЕРИЈАЛНА ИМОВИНА	3.000.000,00	0,00	425.606,00	3.425.606,00	0,12
Укупно за активност				12.000.000,00	0,00	425.606,00	12.425.606,00	0,43
<b>Активност 0005 Остваривање јавног интереса у одржавању зграда</b>								
620	111/0	423000	УСЛУГЕ ПО УГОВОРУ	600.000,00	0,00	0,00	600.000,00	0,02
620	112/0	425000	ТЕКУЋЕ ПОПРАВКЕ И ОДРЖАВАЊЕ	1.000.000,00	0,00	4.000.000,00	5.000.000,00	0,17
Укупно за активност				1.600.000,00	0,00	4.000.000,00	5.600.000,00	0,19
<b>Програм 1102 КОМУНАЛНЕ ДЕЛАТНОСТИ</b>								
<b>Активност 0006 Одржавање гробља и погребне услуге</b>								
620	113/0	511000	ЗГРАДЕ И ГРАЂЕВИНСКИ ОБЈЕКТИ	1.500.000,00	0,00	0,00	1.500.000,00	0,05
Укупно за активност				1.500.000,00	0,00	0,00	1.500.000,00	0,05
<b>Пројекат 1102-5002 ИЗГРАДЊА НОВОГ ГРОБЉА У ВРШЦУ</b>								
620	114/0	511000	ЗГРАДЕ И ГРАЂЕВИНСКИ ОБЈЕКТИ	3.000.000,00	0,00	107.000.000,00	110.000.000,00	3,79
Укупно за пројекат				3.000.000,00	0,00	107.000.000,00	110.000.000,00	3,79
<b>Извори финансирања за функцију 620:</b>								
01 Приходе из буџета				18.100.000,00				

## ПЛАН РАСХОДА 2022

0 БУЏЕТ ГРАДА ВРШЦА

Шифра функц. класиф.	Број позиције	Економ. класиф.	Опис	Средства из буџета 01	Средства из сопствених извора 04	Средства из осталих извора	Укупно	Структура (%)
	10		Примања од домаћих задуживања			107.000.000,00		
	13		Нераспоређени вишак прихода из ранијих година			4.000.000,00		
	17		Неуtroшена средства трансфера од других нивоа власти			425.606,00		
Укупно за функц. клас.	620		Развој заједнице	18.100.000,00	0,00	111.425.606,00	129.525.606,00	4,46
Функц. клас.	630		Водоснаблевање					
Програм	1102		КОМУНАЛНЕ ДЕЛАТНОСТИ					
Пројекат	1102-5001		РЕКОНСТРУКЦИЈА ГЛАВНОГ РЕЗЕРВОАРА ПРВЕ ВИСИНСКЕ ЗОНЕ НА КАТ.ПАР.6543 И 9872 КО ВРШАЦ, ЗА ФАЗЕ ХИДРОМАШИНСКА ОПРЕМА И ЕЛЕКТРОЕНЕРГЕТСКЕ ИНСТАЛАЦИЈЕ					
	630	511000	ЗГРАДЕ И ГРАЂЕВИНСКИ ОБЈЕКТИ	4.610.000,00	0,00	6.934.415,00	11.544.415,00	0,40
Укупно за пројекат	1102-5001		РЕКОНСТРУКЦИЈА ГЛАВНОГ РЕЗЕРВОАРА ПРВЕ ВИСИНСКЕ ЗОНЕ НА КАТ.ПАР.6543 И 9872 КО ВРШАЦ, ЗА ФАЗЕ ХИДРОМАШИНСКА ОПРЕМА И ЕЛЕКТРОЕНЕРГЕТСКЕ ИНСТАЛАЦИЈЕ	4.610.000,00	0,00	6.934.415,00	11.544.415,00	0,40
Укупно за функц. клас.	630		Водоснаблевање	4.610.000,00	0,00	6.934.415,00	11.544.415,00	0,40
Функц. клас.	640		Улична расвета					
Програм	1102		КОМУНАЛНЕ ДЕЛАТНОСТИ					
Активност	0001		Управљање/одржавање јавним осветљењем					
	640	421000	СТАЛНИ ТРОШКОВИ	20.000.000,00	0,00	1.000.000,00	21.000.000,00	0,72
	640	424000	СПЕЦИЈАЛИЗОВАНЕ УСЛУГЕ	38.000.000,00	0,00	4.000.000,00	42.000.000,00	1,45
	640	425000	ТЕКУЋЕ ПОПРАВКЕ И ОДРЖАВАЊЕ	15.000.000,00	0,00	0,00	15.000.000,00	0,52
Укупно за активност	0001		Управљање/одржавање јавним осветљењем	73.000.000,00	0,00	5.000.000,00	78.000.000,00	2,69
Извори финансирања за функцију 640:								
	01		Приходе из буџета	73.000.000,00				
	13		Нераспоређени вишак прихода из ранијих година			5.000.000,00		
Укупно за функц. клас.	640		Улична расвета	73.000.000,00	0,00	5.000.000,00	78.000.000,00	2,69
Функц. клас.	740		Услуге јавног здравства					
Програм	1801		ЗДРАВСТВЕНА ЗАШТИТА					
Активност	0001		Функционисање установа примарне здравствене заштите					
	740	464000	ДОТАЦИЈЕ ОРГАНИЗАЦИЈАМА ЗА ОБАВЕЗНО СОЦИЈАЛНО ОСИГУРАЊЕ	22.600.000,00	0,00	0,00	22.600.000,00	0,78
Укупно за активност	0001		Функционисање установа примарне здравствене заштите	22.600.000,00	0,00	0,00	22.600.000,00	0,78



## ПЛАН РАСХОДА 2022

0 БУДЖЕТ ГРАДА ВРШЦА

Шифра функц. класиф.	Број позиције	Економ. класиф.	Опис	Средства из буџета 01	Средства из сопствених извора 04	Средства из осталих извора	Укупно	Структура (%)
<b>Активност 0002 Мртвозорство</b>								
740	120/0	464000	ДОТАЦИЈЕ ОРГАНИЗАЦИЈАМА ЗА ОБАВЕЗНО СОЦИЈАЛНО ОСИГУРАЊЕ	2.500.000,00	0,00	0,00	2.500.000,00	0,09
<b>Укупно за активност 0002</b>				<b>2.500.000,00</b>	<b>0,00</b>	<b>0,00</b>	<b>2.500.000,00</b>	<b>0,09</b>
<b>Извори финансирања за функцију 740:</b>								
<b>01 Приходе из буџета</b>				<b>25.100.000,00</b>				
<b>Укупно за функц. клас. 740</b>				<b>25.100.000,00</b>	<b>0,00</b>	<b>0,00</b>	<b>25.100.000,00</b>	<b>0,86</b>
<b>Функци. клас. 810 Услуге рекреације и спорта</b>								
<b>Програм 1301 РАЗВОЈ СПОРТА И ОМЛАДИНЕ</b>								
<b>Активност 0001 Подришка локалним спортским организацијама, удружењима и савезима</b>								
810	121/0	421000	СТАЛНИ ТРОШКОВИ	35.000.000,00	0,00	0,00	35.000.000,00	1,21
810	122/0	423000	УСЛУГЕ ПО УГОВОРУ	6.200.000,00	0,00	0,00	6.200.000,00	0,21
810	123/0	454000	СУБВЕНЦИЈЕ ПРИВАТНИМ ПРЕДУЗЕЊИМА	15.000.000,00	0,00	0,00	15.000.000,00	0,52
810	124/0	481000	ДОТАЦИЈЕ НЕВЛАДИНИМ ОРГАНИЗАЦИЈАМА	120.000.000,00	0,00	0,00	120.000.000,00	4,13
<b>Укупно за активност 0001</b>				<b>176.200.000,00</b>	<b>0,00</b>	<b>0,00</b>	<b>176.200.000,00</b>	<b>6,07</b>
<b>Пројекат 1301-5001 ИЗГРАДЊА СПОРТСКЕ САЈЛЕ У НАСЕЉЕНОМ МЕСТУ ГУДУРИЦА</b>								
810	125/0	511000	ЗГРАДЕ И ГРАЂЕВИНСКИ ОБЈЕКТИ	42.900.000,00	0,00	0,00	42.900.000,00	1,48
<b>Укупно за пројекат 1301-5001</b>				<b>42.900.000,00</b>	<b>0,00</b>	<b>0,00</b>	<b>42.900.000,00</b>	<b>1,48</b>
<b>Извори финансирања за функцију 810:</b>								
<b>01 Приходе из буџета</b>				<b>219.100.000,00</b>				
<b>Укупно за функц. клас. 810</b>				<b>219.100.000,00</b>	<b>0,00</b>	<b>0,00</b>	<b>219.100.000,00</b>	<b>7,55</b>
<b>Функци. клас. 820 Услуге културе</b>								
<b>Програм 1201 РАЗВОЈ КУЛТУРЕ И ИНФОРМИСАЊА</b>								
<b>Активност 0002 Јачање културне продукције и уметничког стваралаштва</b>								
820	126/0	424000	СПЕЦИЈАЛИЗОВАНЕ УСЛУГЕ	760.000,00	0,00	0,00	760.000,00	0,03
820	127/0	481000	ДОТАЦИЈЕ НЕВЛАДИНИМ ОРГАНИЗАЦИЈАМА	8.300.000,00	0,00	0,00	8.300.000,00	0,29
820	127/1	512000	МАШИНЕ И ОПРЕМА	1.557.360,00	0,00	0,00	1.557.360,00	0,05
<b>Укупно за активност 0002</b>				<b>10.617.360,00</b>	<b>0,00</b>	<b>0,00</b>	<b>10.617.360,00</b>	<b>0,37</b>
<b>Активност 0003 Унапређење система очувања и представљања културно-историјског наслеђа</b>								
820	128/0	463000	ТРАНСФЕРИ ОСТАЛИМ НИВОИМА ВЛАСТИ	1.405.000,00	0,00	0,00	1.405.000,00	0,05
<b>Укупно за активност 0003</b>				<b>1.405.000,00</b>	<b>0,00</b>	<b>0,00</b>	<b>1.405.000,00</b>	<b>0,05</b>
<b>Пројекат 1201-5001 ОПРЕМАЊЕ ПОЗОРИШТА САВРЕМЕНОМ ОПРЕМОМ ЗА СВЕТЛО, ЗВУК И ВИДЕО</b>								

## ПЛАН РАСХОДА 2022

0 БУДЖЕТ ГРАДА ВРШЦА

Шифра функц. класиф.	Број позиције	Економ. класиф.	Опис	Средства из буџета 01	Средства из сопствених извора 04	Средства из осталих извора	Укупно	Структура (%)
820	128/1	512000	МАШИНЕ И ОПРЕМА	0,00	0,00	32.619.000,00	32.619.000,00	1,12
Укупно за пројекат 1201-5001 ОПРЕМАЊЕ ПОЗОРИШТА САВРЕМЕНОМ ОПРЕМОМ ЗА СВЕТЛО, ЗВУК И ВИДЕО				0,00	0,00	32.619.000,00	32.619.000,00	1,12
Извори финансирања за функцију 820:								
01 Приходе из буџета				12.022.360,00				
07 Трансфере од других нивоа власти						32.619.000,00		
Укупно за функц. клас. 820 Услуге културе				12.022.360,00	0,00	32.619.000,00	44.641.360,00	1,54
Функц. клас. 830 Услуге емитовања и штампања								
Програм 1201 РАЗВОЈ КУЛТУРЕ И ИНФОРМИСАЊА								
Активност 0004 Остваривање и унапређивање јавног интереса у области јавног информисања								
830	129/0	424000	СПЕЦИЈАЛИЗОВАНЕ УСЛУГЕ	20.000.000,00	0,00	0,00	20.000.000,00	0,69
Укупно за активност 0004 Остваривање и унапређивање јавног интереса у области јавног информисања				20.000.000,00	0,00	0,00	20.000.000,00	0,69
Извори финансирања за функцију 830:								
01 Приходе из буџета				20.000.000,00				
Укупно за функц. клас. 830 Услуге емитовања и штампања				20.000.000,00	0,00	0,00	20.000.000,00	0,69
Функц. клас. 840 Верске и остале услуге заједнице								
Програм 1201 РАЗВОЈ КУЛТУРЕ И ИНФОРМИСАЊА								
Активност 0003 Унапређење система очувања и представљања културно-историјског наслеђа								
840	130/0	481000	ДОТАЦИЈЕ НЕВЛАДИНИМ ОРГАНИЗАЦИЈАМА	4.000.000,00	0,00	0,00	4.000.000,00	0,14
Укупно за активност 0003 Унапређење система очувања и представљања културно-историјског наслеђа				4.000.000,00	0,00	0,00	4.000.000,00	0,14
Извори финансирања за функцију 840:								
01 Приходе из буџета				4.000.000,00				
Укупно за функц. клас. 840 Верске и остале услуге заједнице				4.000.000,00	0,00	0,00	4.000.000,00	0,14
Функц. клас. 911 Предшколско образовање								
Програм 2002 ПРЕДШКОЛСКО ВАСПИТАЊЕ								
Пројекат 2001-5001 ИЗГРАДЊА НОВОГ ВРТИЋА У ВРШЦУ								
911	131/0	511000	ЗГРАДЕ И ГРАЂЕВИНСКИ ОБЈЕКТИ	15.000.000,00	0,00	18.000.000,00	33.000.000,00	1,14
Укупно за пројекат 2001-5001 ИЗГРАДЊА НОВОГ ВРТИЋА У ВРШЦУ				15.000.000,00	0,00	18.000.000,00	33.000.000,00	1,14
Извори финансирања за функцију 911:								
01 Приходе из буџета				15.000.000,00				
10 Примања од домаћих задужевања						18.000.000,00		

## ПЛАН РАСХОДА 2022

0 БУДЖЕТ ГРАДА ВРШЦА

Шифра функц. класиф.	Број позиције	Економ. класиф.	Опис	Средства из буџета 01	Средства из сопствених извора 04	Средства из осталих извора	Укупно	Структура (%)
Укупно за функц. клас.				15.000.000,00	0,00	18.000.000,00	33.000.000,00	1,14
Предшколско образовање								
Функц. клас. 912 Основно образовање								
Програм 2003 ОСНОВНО ОБРАЗОВАЊЕ								
Активност 0001 Реализација делатности основног образовања								
912	132/0	463000	ТРАНСФЕРИ ОСТАЛИМ НИВОНИМА ВЛАСТИ	152.501.240,00	0,00	0,00	152.501.240,00	5,25
Укупно за активност				152.501.240,00	0,00	0,00	152.501.240,00	5,25
Извори финансирања за функцију 912:								
01 Приходе из буџета								
Укупно за функц. клас.				152.501.240,00	0,00	0,00	152.501.240,00	5,25
Функц. клас. 920 Средње образовање								
Програм 2004 СРЕДЊЕ ОБРАЗОВАЊЕ								
Активност 0001 Реализација делатности средњег образовања								
920	133/0	463000	ТРАНСФЕРИ ОСТАЛИМ НИВОНИМА ВЛАСТИ	55.995.000,00	0,00	0,00	55.995.000,00	1,93
Укупно за активност				55.995.000,00	0,00	0,00	55.995.000,00	1,93
Извори финансирања за функцију 920:								
01 Приходе из буџета								
Укупно за функц. клас.				55.995.000,00	0,00	0,00	55.995.000,00	1,93
Глава 502 ПРЕДШКОЛСКА УСТАНОВА ЧАРОЛИЈА								
Функц. клас. 911 Предшколско образовање								
Програм 2002 ПРЕДШКОЛСКО ВАСПИТАЊЕ								
Активност 0002 Функционисање и остваривање предшколског васпитања и образовања								
911	134/0	411000	ПЛАТЕ, ДОДАЦИ И НАКНАДЕ ЗАПОСЛЕНИХ (ЗАРАДЕ)	110.830.000,00	0,00	0,00	110.830.000,00	3,82
911	135/0	412000	СОЦИЈАЛНИ ДОПРИНОСИ НА ТЕРЕТ ПОСЛОДАВЦА	17.948.000,00	0,00	0,00	17.948.000,00	0,62
911	136/0	413000	НАКНАДЕ У НАТУРИ	1.509.000,00	0,00	0,00	1.509.000,00	0,05
911	137/0	414000	СОЦИЈАЛНА ДАВАЊА ЗАПОСЛЕНИМА	3.040.000,00	0,00	2.500.000,00	5.540.000,00	0,19
911	138/0	415000	НАКНАДЕ ТРОШКОВА ЗА ЗАПОСЛЕНЕ	4.976.000,00	0,00	0,00	4.976.000,00	0,17
911	139/0	416000	НАГРАДЕ ЗАПОСЛЕНИМА И ОСТАЛИ ПОСЕБНИ РАСХОДИ	951.000,00	0,00	0,00	951.000,00	0,03
911	140/0	421000	СТАЛНИ ТРОШКОВИ	8.467.000,00	0,00	3.650.000,00	12.117.000,00	0,42
911	141/0	422000	ТРОШКОВИ ПУТОВАЊА	250.000,00	0,00	0,00	250.000,00	0,01
911	142/0	423000	УСЛУГЕ ПО УГОВОРУ	4.361.000,00	0,00	0,00	4.361.000,00	0,15
911	143/0	424000	СПЕЦИЈАЛИЗОВАНЕ УСЛУГЕ	1.000.000,00	0,00	200.000,00	1.200.000,00	0,04
911	144/0	425000	ТЕКУЋЕ ПОПРАВКЕ И ОДРЖАВАЊЕ	1.900.000,00	0,00	1.000.000,00	2.900.000,00	0,10
911	145/0	426000	МАТЕРИЈАЛ	17.458.000,00	0,00	3.700.000,00	21.158.000,00	0,73
911	146/0	444000	ПРАТЕНИ ТРОШКОВИ ЗАДУЖИВАЊА	100.000,00	0,00	0,00	100.000,00	0,00
911	147/0	482000	ПОРЕЗИ, ОБАВЕЗНЕ ТАКСЕ, КАЗНЕ, ПЕНАЛИ И КАМАТЕ	150.000,00	0,00	0,00	150.000,00	0,01
911	148/0	483000	НОВЧАНЕ КАЗНЕ И ПЕНАЛИ ПО РЕШЕЊУ СУДОВА	5.000,00	0,00	0,00	5.000,00	0,00

## ПЛАН РАСХОДА 2022

0 БУДЖЕТ ГРАДА ВРШЦА

Шифра функц. класиф.	Број позиције	Економ. класиф.	Опис	Средства из буџета 01	Средства из сопствених извора 04	Средства из осталих извора	Укупно	Структура (%)
911	149/0	512000	МАШИНЕ И ОПРЕМА	0,00	0,00	1.000.000,00	1.000.000,00	0,03
911	149/1	515000	НЕМАТЕРИЈАЛНА ИМОВИНА	174.000,00	0,00	0,00	174.000,00	0,01
Укупно за активност 0002				173.119.000,00	0,00	12.050.000,00	185.169.000,00	6,38
Функционисање и остваривање предшколског васпитања и образовања								
Извори финансирања за функцију 911:								
01 Приходе из буџета				173.119.000,00				
07 Трансфере од других нивоа власти						11.350.000,00		
16 Родитељски динар за ваннаставне активности						700.000,00		
Укупно за функц. клас.				173.119.000,00	0,00	12.050.000,00	185.169.000,00	6,38
Предшколско образовање								
Извори финансирања за главу 5.02:								
01 Приходе из буџета				173.119.000,00				
07 Трансфере од других нивоа власти						11.350.000,00		
16 Родитељски динар за ваннаставне активности						700.000,00		
Укупно за главу				173.119.000,00	0,00	12.050.000,00	185.169.000,00	6,38
ПРЕДШКОЛСКА УСТАНОВА ЧАРОЛИЈА								
Глава 5.03 МЕСНЕ ЗАЈЕДНИЦЕ								
Функц. клас. 160 Опште јавне услуге неklasификоване на другом месту								
Програм 0602 ОПШТЕ УСЛУГЕ ЛОКАЛНЕ САМОУПРАВЕ								
Активност 0002 Функционисање месних заједница								
160	150/0	411000	ПЛАТЕ, ДОДАЦИ И НАКНАДЕ ЗАПОСЛЕНИХ (ЗАРАДЕ)	1.475.000,00	0,00	0,00	1.475.000,00	0,05
160	151/0	412000	СОЦИЈАЛНИ ДОПРИНОСИ НА ТЕРЕТ ПОСЛОДАВЦА	240.000,00	0,00	0,00	240.000,00	0,01
160	152/0	415000	НАКНАДЕ ТРОШКОВА ЗА ЗАПОСЛЕНЕ	88.000,00	0,00	0,00	88.000,00	0,00
160	153/0	421000	СТАЛНИ ТРОШКОВИ	3.251.600,00	0,00	0,00	3.251.600,00	0,11
160	154/0	423000	УСЛУГЕ ПО УГОВОРУ	3.005.100,00	0,00	430.000,00	3.435.100,00	0,12
160	154/1	424000	СПЕЦИЈАЛИЗОВАНЕ УСЛУГЕ	280.000,00	0,00	0,00	280.000,00	0,01
160	155/0	425000	ТЕКУЋЕ ПОПРАВКЕ И ОДРЖАВАЊЕ	5.425.006,00	0,00	361.283,00	5.786.289,00	0,20
160	156/0	426000	МАТЕРИЈАЛ	3.565.000,00	0,00	0,00	3.565.000,00	0,12
160	157/0	512000	МАШИНЕ И ОПРЕМА	1.590.400,00	0,00	0,00	1.590.400,00	0,05
Укупно за активност 0002				18.920.106,00	0,00	791.283,00	19.711.389,00	0,68
Функционисање месних заједница								
Извори финансирања за функцију 160:								
01 Приходе из буџета				18.920.106,00				
07 Трансфере од других нивоа власти						430.000,00		
13 Нераспоредени вишак прихода из ранијих година						361.283,00		
Укупно за функц. клас.				18.920.106,00	0,00	791.283,00	19.711.389,00	0,68
Опште јавне услуге неklasификоване на другом месту								
Извори финансирања за главу 5.03:								
01 Приходе из буџета				18.920.106,00				
07 Трансфере од других нивоа власти						430.000,00		
13 Нераспоредени вишак прихода из ранијих година						361.283,00		
Укупно за главу				18.920.106,00	0,00	791.283,00	19.711.389,00	0,68
МЕСНЕ ЗАЈЕДНИЦЕ								

**ПЛАН РАСХОДА  
2022**

0 БУДЖЕТ ГРАДА ВРШЦА

Шифра функц. класиф.	Број позиције	Економ. класиф.	Опис	Средства из буџета 01	Средства из сопствених извора 04	Средства из осталих извора	Укупно	Структура (%)
<b>Глава 5.04 УСТАНОВЕ КУЛТУРЕ</b>								
<b>Функц. клас. 820 Услуге културе</b>								
<b>Програм 1201 РАЗВОЈ КУЛТУРЕ И ИНФОРМИСАЊА</b>								
<b>Активност 0001 Функционисање локалних установа културе</b>								
820	158/0	411000	ПЛАТЕ, ДОДАЦИ И НАКНАДЕ ЗАПОСЛЕНИХ (ЗАРАДЕ)	77.200.000,00	0,00	0,00	77.200.000,00	2,66
820	159/0	412000	СОЦИЈАЛНИ ДОПРИНОСИ НА ТЕРЕТ ПОСЛОДАВЦА	12.742.000,00	0,00	0,00	12.742.000,00	0,44
820	160/0	413000	НАКНАДЕ У НАТУРИ	346.000,00	0,00	0,00	346.000,00	0,01
820	161/0	414000	СОЦИЈАЛНА ДАВАЊА ЗАПОСЛЕНИМА	936.977,00	0,00	0,00	936.977,00	0,03
820	162/0	415000	НАКНАДЕ ТРОШКОВА ЗА ЗАПОСЛЕНЕ	3.990.000,00	0,00	0,00	3.990.000,00	0,14
820	163/0	416000	НАГРАДЕ ЗАПОСЛЕНИМА И ОСТАЛИ ПОСЕБНИ РАСХОДИ	2.029.000,00	0,00	0,00	2.029.000,00	0,07
820	164/0	421000	СТАЛНИ ТРОШКОВИ	9.755.000,00	293.500,00	0,00	10.048.500,00	0,35
820	165/0	422000	ПРОШКОВИ ПУТОВАЊА	487.000,00	381.000,00	159.737,00	1.027.737,00	0,04
820	166/0	423000	УСЛУГЕ ПО УГОВОРУ	7.982.023,00	702.500,00	3.866.195,00	12.550.718,00	0,43
820	167/0	424000	СПЕЦИЈАЛИЗОВАНЕ УСЛУГЕ	3.694.000,00	50.000,00	0,00	3.744.000,00	0,13
820	168/0	425000	ТЕКУЋЕ ПОПРАВКЕ И ОДРЖАВАЊЕ	1.010.000,00	290.000,00	2.858.366,00	4.158.366,00	0,14
820	169/0	426000	МАТЕРИЈАЛ	2.681.000,00	745.000,00	659.818,00	4.085.818,00	0,14
820	170/0	482000	ПОРЕЗИ, ОБАВЕЗНЕ ТАКСЕ, КАЗНЕ, ПЕНАЛИ И КАМАТЕ	90.000,00	35.000,00	0,00	125.000,00	0,00
820	171/0	512000	МАШИНЕ И ОПРЕМА	450.000,00	230.000,00	0,00	680.000,00	0,02
820	172/0	515000	НЕМАТЕРИЈАЛНА ИМОВИНА	450.000,00	30.000,00	95.000,00	575.000,00	0,02
<b>Укупно за активност 0001 Функционисање локалних установа културе</b>				<b>123.843.000,00</b>	<b>2.757.000,00</b>	<b>7.639.116,00</b>	<b>134.239.116,00</b>	<b>4,62</b>
<b>Пројекат 1201-4001 МЕЂУНАРОДНИ ФЕСТИВАЛ ФОЛКЛОРА У ВРШЦУ</b>								
820	173/0	422000	ПРОШКОВИ ПУТОВАЊА	0,00	0,00	3.450,00	3.450,00	0,00
820	174/0	423000	УСЛУГЕ ПО УГОВОРУ	1.646.000,00	0,00	180.000,00	1.826.000,00	0,06
820	175/0	426000	МАТЕРИЈАЛ	40.000,00	0,00	80.000,00	120.000,00	0,00
<b>Укупно за пројекат 1201-4001 МЕЂУНАРОДНИ ФЕСТИВАЛ ФОЛКЛОРА У ВРШЦУ</b>				<b>1.686.000,00</b>	<b>0,00</b>	<b>263.450,00</b>	<b>1.949.450,00</b>	<b>0,07</b>
<b>Пројекат 1201-4002 НИ СТЕРИЈА - СЦЕНА НА РУМУНСКОМ ЈЕЗИКУ</b>								
820	176/0	424000	СПЕЦИЈАЛИЗОВАНЕ УСЛУГЕ	300.000,00	0,00	0,00	300.000,00	0,01
<b>Укупно за пројекат 1201-4002 НИ СТЕРИЈА - СЦЕНА НА РУМУНСКОМ ЈЕЗИКУ</b>				<b>300.000,00</b>	<b>0,00</b>	<b>0,00</b>	<b>300.000,00</b>	<b>0,01</b>
<b>Пројекат 1201-4003 КУЛТУРНО ЛЕТО У ВРШЦУ</b>								
820	177/0	424000	СПЕЦИЈАЛИЗОВАНЕ УСЛУГЕ	100.000,00	0,00	0,00	100.000,00	0,00
<b>Укупно за пројекат 1201-4003 КУЛТУРНО ЛЕТО У ВРШЦУ</b>				<b>100.000,00</b>	<b>0,00</b>	<b>0,00</b>	<b>100.000,00</b>	<b>0,00</b>
<b>Пројекат 1201-4004 ВРШАЧКА ПОЗОРИШНА ЈЕСЕН</b>								
820	178/0	424000	СПЕЦИЈАЛИЗОВАНЕ УСЛУГЕ	2.000.000,00	0,00	1.200.000,00	3.200.000,00	0,11
<b>Укупно за пројекат 1201-4004 ВРШАЧКА ПОЗОРИШНА ЈЕСЕН</b>				<b>2.000.000,00</b>	<b>0,00</b>	<b>1.200.000,00</b>	<b>3.200.000,00</b>	<b>0,11</b>
<b>Пројекат 1201-4005 НИ СТЕРИЈА ВРШАЦ - ПРЕМИЈЕРЕ</b>								
820	179/0	413000	НАКНАДЕ У НАТУРИ	0,00	150.000,00	0,00	150.000,00	0,01
820	180/0	414000	СОЦИЈАЛНА ДАВАЊА ЗАПОСЛЕНИМА	0,00	200.000,00	0,00	200.000,00	0,01

## ПЛАН РАСХОДА

2022

0 БУЏЕТ ГРАДА ВРШЦА

Шифра функц. класиф.	Број позиције	Економ. класиф.	Опис	Средства из буџета 01	Средства из сопствених извора 04	Средства из осталих извора	Укупно	Структура (%)
820	181/0	421000	СТАЛНИ ТРОШКОВИ	0,00	700.000,00	0,00	700.000,00	0,02
820	182/0	422000	ТРОШКОВИ ПУТОВАЊА	0,00	500.000,00	0,00	500.000,00	0,02
820	183/0	423000	УСЛУГЕ ПО УГОВОРУ	0,00	620.000,00	0,00	620.000,00	0,02
820	184/0	424000	СПЕЦИЈАЛИЗОВАНЕ УСЛУГЕ	0,00	1.100.000,00	0,00	1.100.000,00	0,04
820	185/0	425000	ПЕКУЊЕ ПОПРАВКЕ И ОДРЖАВАЊЕ	0,00	200.000,00	0,00	200.000,00	0,01
820	186/0	426000	МАТЕРИЈАЛ	0,00	700.000,00	0,00	700.000,00	0,02
820	187/0	482000	ПОРЕЗИ, ОБАВЕЗНЕ ТАКСЕ, КАЗНЕ, ПЕНАЛИ И КАМАТЕ	0,00	50.000,00	0,00	50.000,00	0,00
820	187/1	511000	ЗГРАДЕ И ГРАЂЕВИНСКИ ОБЈЕКТИ	0,00	200.000,00	0,00	200.000,00	0,01
820	188/0	512000	МАШИНЕ И ОПРЕМА	0,00	100.000,00	0,00	100.000,00	0,00
Укупно за пројекат 1201-4005 НП СТЕРИЈА ВРШЦА - ПРЕМИЈЕРЕ				0,00	4.520.000,00	0,00	4.520.000,00	0,16
Извори финансирања за функцију 820:								
01 Приходе из буџета				127.929.000,00				
04 Сопствене приходе буџетских корисника				7.277.000,00				
06 Донације од међународних организација				520.000,00				
07 Трансфере од других нивоа власти				6.864.250,00				
08 Добровољне трансфере од физичких и правних лица				155.000,00				
13 Нераспоредени вишак прихода из ранијих година				1.413.316,00				
17 Неутрошена средства трансфера од других нивоа власти				150.000,00				
Укупно за функц. клас.				127.929.000,00	7.277.000,00	9.102.566,00	144.308.566,00	4,97
Извори финансирања за главу 5.04:								
01 Приходе из буџета				127.929.000,00				
04 Сопствене приходе буџетских корисника				520.000,00				
06 Донације од међународних организација				6.864.250,00				
07 Трансфере од других нивоа власти				155.000,00				
08 Добровољне трансфере од физичких и правних лица				1.413.316,00				
13 Нераспоредени вишак прихода из ранијих година				150.000,00				
17 Неутрошена средства трансфера од других нивоа власти				9.102.566,00				
Укупно за главу				127.929.000,00	7.277.000,00	9.102.566,00	144.308.566,00	4,97
Глава 5.05 ТУРИСТИЧКА ОРГАНИЗАЦИЈА ВРШЦА								
Функци. клас. 473 Туризам								
Програм 1502 РАЗВОЈ ТУРИЗМА								
Активност 0001 Управљање развојем туризма								
473	189/0	411000	ПЛАТЕ, ДОДАЦИ И НАКНАДЕ ЗАПОСЛЕНИХ (ЗАРАДЕ)	11.350.000,00	0,00	0,00	11.350.000,00	0,39
473	190/0	412000	СОЦИЈАЛНИ ДОПРИНОСИ НА ТЕРЕТ ПОСЛОДАВЦА	1.835.000,00	0,00	0,00	1.835.000,00	0,06
473	191/0	413000	НАКНАДЕ У НАТУРИ	40.000,00	0,00	0,00	40.000,00	0,00
473	192/0	414000	СОЦИЈАЛНА ДАВАЊА ЗАПОСЛЕНИМА	120.000,00	0,00	0,00	120.000,00	0,00
473	193/0	415000	НАКНАДЕ ТРОШКОВА ЗА ЗАПОСЛЕНЕ	600.000,00	0,00	0,00	600.000,00	0,02
473	194/0	421000	СТАЛНИ ТРОШКОВИ	1.510.000,00	0,00	0,00	1.510.000,00	0,05
473	195/0	423000	УСЛУГЕ ПО УГОВОРУ	9.495.000,00	0,00	50.000,00	9.545.000,00	0,33
473	196/0	424000	СПЕЦИЈАЛИЗОВАНЕ УСЛУГЕ	600.000,00	0,00	0,00	600.000,00	0,02
473	197/0	425000	ПЕКУЊЕ ПОПРАВКЕ И ОДРЖАВАЊЕ	200.000,00	0,00	0,00	200.000,00	0,01
473	198/0	426000	МАТЕРИЈАЛ	1.130.000,00	0,00	0,00	1.130.000,00	0,04
473	199/0	482000	ПОРЕЗИ, ОБАВЕЗНЕ ТАКСЕ, КАЗНЕ, ПЕНАЛИ И КАМАТЕ	8.400,00	0,00	0,00	8.400,00	0,00
473	200/0	512000	МАШИНЕ И ОПРЕМА	210.000,00	0,00	0,00	210.000,00	0,01
473	201/0	523000	ЗАЛИХЕ РОБЕ ЗА ДАЉУ ПРОДАЈУ	1.354.600,00	0,00	0,00	1.354.600,00	0,05

## ПЛАН РАСХОДА 2022

### 0 БУЏЕТ ГРАДА ВРШЦА

Шифра функц. класиф.	Број позиције	Економ. класиф.	Опис	Средства из буџета 01	Средства из сопствених извора 04	Средства из осталих извора	Укупно	Структура (%)
Укупно за активност 0001 Управљање развојем туризма				28.453.000,00	0,00	50.000,00	28.503.000,00	0,98
<b>Активност 0002 Промоција туристичке понуде</b>								
473	202/0	422000	ПРОШКОВИ ПУТОВАЊА	550.000,00	0,00	0,00	550.000,00	0,02
473	203/0	423000	УСЛУГЕ ПО УГОВОРУ	3.122.000,00	0,00	0,00	3.122.000,00	0,11
Укупно за активност 0002 Промоција туристичке понуде				3.672.000,00	0,00	0,00	3.672.000,00	0,13
<b>Пројекат 1502-4001 ДАНИ БЕРБЕ ГРОЖЂА</b>								
473	204/0	421000	СТАЛНИ ПРОШКОВИ	150.000,00	0,00	0,00	150.000,00	0,01
473	205/0	423000	УСЛУГЕ ПО УГОВОРУ	10.450.000,00	0,00	1.700.000,00	12.150.000,00	0,42
Укупно за пројекат 1502-4001 ДАНИ БЕРБЕ ГРОЖЂА				10.600.000,00	0,00	1.700.000,00	12.300.000,00	0,42
<b>Извори финансирања за функцију 473:</b>								
01 Приходе из буџета				42.725.000,00				
07 Трансфере од других нивоа власти						1.750.000,00		
473 Туризам				42.725.000,00	0,00	1.750.000,00	44.475.000,00	1,53
<b>Извори финансирања за главу 5.05:</b>								
01 Приходе из буџета				42.725.000,00				
07 Трансфере од других нивоа власти						1.750.000,00		
5.05 ТУРИСТИЧКА ОРГАНИЗАЦИЈА ВРШЦА				42.725.000,00	0,00	1.750.000,00	44.475.000,00	1,53
<b>Извори финансирања за раздео 5:</b>								
01 Приходе из буџета				2.235.251.127,00				
04 Сопствене приходе буџетских корисника						520.000,00		
06 Донације од међународних организација						213.683.795,00		
07 Трансфере од других нивоа власти					7.277.000,00			
08 Добровољне трансфере од физичких и правних лица						73.443.000,00		
10 Примања од домаћих задуживања						125.000.000,00		
13 Нераспоређени вишак прихода из ранијих година						145.699.764,00		
15 Неутрошена средства донација из ранијих година						4.461.408,00		
16 Родитељски динар за ваннаставне активности						700.000,00		
17 Неутрошена средства трансфера од других нивоа власти						19.755.606,00		
Укупно за раздео 5 ГРАДСКА УПРАВА				2.235.251.127,00	7.277.000,00	583.263.573,00	2.825.791.700,00	97,34
<b>Извори финансирања за БК 0:</b>								
01 Приходе из буџета				2.312.459.427,00				
04 Сопствене приходе буџетских корисника						520.000,00		
06 Донације од међународних организација						213.683.795,00		
07 Трансфере од других нивоа власти					7.277.000,00			
08 Добровољне трансфере од физичких и правних лица						73.443.000,00		
10 Примања од домаћих задуживања						125.000.000,00		
13 Нераспоређени вишак прихода из ранијих година						145.699.764,00		
15 Неутрошена средства донација из ранијих година						4.461.408,00		
16 Родитељски динар за ваннаставне активности						700.000,00		
17 Неутрошена средства трансфера од других нивоа власти						19.755.606,00		
Укупно за БК 0 БУЏЕТ ГРАДА ВРШЦА				2.312.459.427,00	7.277.000,00	583.263.573,00	2.903.000.000,00	100,00

## Члан 6.

Члан 6. Одлуке о првом ребалансу буџета Града Вршца за 2022. годину мења се и гласи:

„Расходи и издаци буџета по функционалној класификацији приказани су у следећој табели:“

## ПЛАН РАСХОДА ПО ФУНКЦИОНАЛНИМ КЛАСИФИКАЦИЈАМА

За период: 01.01.2022-31.12.2022

Раздео	Назив раздела	План	Средства из буџета 01	Средства из сопствених извора 04	Средства из осталих извора
<b>Функци. клас. 040</b>					
5	ГРАДСКА УПРАВА	120.066.681,00	116.250.000,00	0,00	3.816.681,00
Укупно за функци. клас. 040 Порођица и деца					
		120.066.681,00	116.250.000,00	0,00	3.816.681,00
<b>Функци. клас. 070</b>					
5	ГРАДСКА УПРАВА	65.171.408,00	53.450.000,00	0,00	11.721.408,00
Укупно за функци. клас. 070 Социјална помоћ угроженом становништву, некласификована на другом месту					
		65.171.408,00	53.450.000,00	0,00	11.721.408,00
<b>Функци. клас. 111</b>					
1	СКУПШТИНА ГРАДА	24.352.200,00	24.352.200,00	0,00	0,00
2	ГРАДОНАЧЕЛНИК	18.315.500,00	18.315.500,00	0,00	0,00
3	ГРАДСКО ВЕЋЕ	27.797.500,00	27.797.500,00	0,00	0,00
Укупно за функци. клас. 111 Извршни и законодавни органи					
		70.465.200,00	70.465.200,00	0,00	0,00
<b>Функци. клас. 130</b>					
5	ГРАДСКА УПРАВА	486.169.809,00	456.409.421,00	0,00	29.760.388,00
Укупно за функци. клас. 130 Опште услуге					
		486.169.809,00	456.409.421,00	0,00	29.760.388,00
<b>Функци. клас. 160</b>					
5	ГРАДСКА УПРАВА	20.211.389,00	19.420.106,00	0,00	791.283,00
Укупно за функци. клас. 160 Опште јавне услуге некласификоване на другом месту					
		20.211.389,00	19.420.106,00	0,00	791.283,00
<b>Функци. клас. 170</b>					
5	ГРАДСКА УПРАВА	76.330.000,00	70.330.000,00	0,00	6.000.000,00
Укупно за функци. клас. 170 Трансакције јавног дуга					
		76.330.000,00	70.330.000,00	0,00	6.000.000,00
<b>Функци. клас. 330</b>					
4	ГРАДСКО ПРАВОБРАНИЛАШТВО	6.743.100,00	6.743.100,00	0,00	0,00
Укупно за функци. клас. 330 Судови					
		6.743.100,00	6.743.100,00	0,00	0,00
<b>Функци. клас. 360</b>					
5	ГРАДСКА УПРАВА	84.895.132,00	38.550.000,00	0,00	46.345.132,00
Укупно за функци. клас. 360 Јавни ред и безбедност некласификован на другом месту					
		84.895.132,00	38.550.000,00	0,00	46.345.132,00
<b>Функци. клас. 420</b>					
5	ГРАДСКА УПРАВА	67.600.000,00	54.000.000,00	0,00	13.600.000,00
Укупно за функци. клас. 420 Пољопривреда, шумарство, лов и риболов					
		67.600.000,00	54.000.000,00	0,00	13.600.000,00
<b>Функци. клас. 451</b>					
5	ГРАДСКА УПРАВА	137.352.433,00	121.000.000,00	0,00	16.352.433,00
Укупно за функци. клас. 451 Друмски саобраћај					
		137.352.433,00	121.000.000,00	0,00	16.352.433,00



## ПЛАН РАСХОДА ПО ФУНКЦИОНАЛНИМ КЛАСИФИКАЦИЈАМА

За период: 01.01.2022-31.12.2022

Раздео	Назив раздела	План	Средства из буџета 01	Средства из сопствених извора 04	Средства из осталих извора
Функци. клас. 473					
5	ГРАДСКА УПРАВА	44.475.000,00	42.725.000,00	0,00	1.750.000,00
	Укупно за функци. клас. 473 Туризам	44.475.000,00	42.725.000,00	0,00	1.750.000,00
Функци. клас. 490					
5	ГРАДСКА УПРАВА	193.701.539,00	5.280.000,00	0,00	188.421.539,00
	Укупно за функци. клас. 490 Економски послови неklasификовани на другом месту	193.701.539,00	5.280.000,00	0,00	188.421.539,00
Функци. клас. 530					
5	ГРАДСКА УПРАВА	157.933.122,00	127.360.000,00	0,00	30.573.122,00
	Укупно за функци. клас. 530 Смањење загадености	157.933.122,00	127.360.000,00	0,00	30.573.122,00
Функци. клас. 540					
5	ГРАДСКА УПРАВА	180.000.000,00	158.000.000,00	0,00	22.000.000,00
	Укупно за функци. клас. 540 Заштита биљног и животног света и крајолика	180.000.000,00	158.000.000,00	0,00	22.000.000,00
Функци. клас. 560					
5	ГРАДСКА УПРАВА	71.000.000,00	63.000.000,00	0,00	8.000.000,00
	Укупно за функци. клас. 560 Заштита животне средине неklasификована на другом месту	71.000.000,00	63.000.000,00	0,00	8.000.000,00
Функци. клас. 610					
5	ГРАДСКА УПРАВА	18.000.000,00	9.000.000,00	0,00	9.000.000,00
	Укупно за функци. клас. 610 Стамбени развој	18.000.000,00	9.000.000,00	0,00	9.000.000,00
Функци. клас. 620					
5	ГРАДСКА УПРАВА	129.525.606,00	18.100.000,00	0,00	111.425.606,00
	Укупно за функци. клас. 620 Развој заједнице	129.525.606,00	18.100.000,00	0,00	111.425.606,00
Функци. клас. 630					
5	ГРАДСКА УПРАВА	11.544.415,00	4.610.000,00	0,00	6.934.415,00
	Укупно за функци. клас. 630 Водоснабдевање	11.544.415,00	4.610.000,00	0,00	6.934.415,00
Функци. клас. 640					
5	ГРАДСКА УПРАВА	78.000.000,00	73.000.000,00	0,00	5.000.000,00
	Укупно за функци. клас. 640 Улична расвета	78.000.000,00	73.000.000,00	0,00	5.000.000,00
Функци. клас. 740					
5	ГРАДСКА УПРАВА	25.100.000,00	25.100.000,00	0,00	0,00
	Укупно за функци. клас. 740 Услуге јавног здравства	25.100.000,00	25.100.000,00	0,00	0,00
Функци. клас. 810					
5	ГРАДСКА УПРАВА	219.100.000,00	219.100.000,00	0,00	0,00
	Укупно за функци. клас. 810 Услуге рекреације и спорта	219.100.000,00	219.100.000,00	0,00	0,00

## ПЛАН РАСХОДА ПО ФУНКЦИОНАЛНИМ КЛАСИФИКАЦИЈАМА

За период: 01.01.2022-31.12.2022

Раздео	Назив раздела	План	Средства из буџета 01	Средства из сопствених извора 04	Средства из осталих извора
<b>Функци. клас. 820</b>					
5	ГРАДСКА УПРАВА	188.949.926,00	139.951.360,00	7.277.000,00	41.721.566,00
Укупно за функци. клас. 820 Услуге културе					
<b>Функци. клас. 830</b>					
5	ГРАДСКА УПРАВА	20.000.000,00	20.000.000,00	0,00	0,00
Укупно за функци. клас. 830 Услуге емитовања и штампања					
<b>Функци. клас. 840</b>					
5	ГРАДСКА УПРАВА	4.000.000,00	4.000.000,00	0,00	0,00
Укупно за функци. клас. 840 Вереке и остале услуге заједнице					
<b>Функци. клас. 911</b>					
5	ГРАДСКА УПРАВА	218.169.000,00	188.119.000,00	0,00	30.050.000,00
Укупно за функци. клас. 911 Предшколско образовање					
<b>Функци. клас. 912</b>					
5	ГРАДСКА УПРАВА	152.501.240,00	152.501.240,00	0,00	0,00
Укупно за функци. клас. 912 Основно образовање					
<b>Функци. клас. 920</b>					
5	ГРАДСКА УПРАВА	55.995.000,00	55.995.000,00	0,00	0,00
Укупно за функци. клас. 920 Средње образовање					

## Члан 7 .

Члан 7. Одлуке о првом ребалансу буџета Града Вршца за 2022. годину мења се и гласи:

Буџет 2022

## ПЛАН РАСХОДА ПО ПРОЈЕКТИМА

За период: 01.01.2022-31.12.2022

Назив пројекта		Износ у динарима
<b>Програм 0401 ЗАШТИТА ЖИВОТНЕ СРЕДИНЕ</b>		
0401-5001	ИЗГРАДЊА КАНАЛИЗАЦИЈЕ УПОТРЕБЉЕНИХ ОТПАДНИХ ВОДА У НАСЕЉЕНОМ МЕСТУ ПАВЛИШ	13.000.000,00
Укупно за програм: 0401 ЗАШТИТА ЖИВОТНЕ СРЕДИНЕ		13.000.000,00
<b>Програм 0501 ЕНЕРГЕТСКА ЕФИКАСНОСТ И ОБНОВЉИВИ ИЗВОРИ ЕНЕРГИЈЕ</b>		
0501-5001	ЕНЕРГЕТСКА САНАЦИЈА СТАМБЕНИХ ЗГРАДА, ПОРОДИЧНИХ КУЋА И СТАНОВА КОЈУ СПРОВОДИ ЈЕДИНИЦА ЛОКАЛНЕ САМОУПРАВЕ	18.000.000,00
Укупно за програм: 0501 ЕНЕРГЕТСКА ЕФИКАСНОСТ И ОБНОВЉИВИ ИЗВОРИ ЕНЕРГИЈЕ		18.000.000,00
<b>Програм 0602 ОПШТЕ УСЛУГЕ ЛОКАЛНЕ САМОУПРАВЕ</b>		
0602-5002	ОДРЖИВА ЗАЈЕДНИЧКА МРЕЖА ЗА ВАНРЕДНЕ СИТУАЦИЈЕ У БАНАТУ	3.790.000,00
Укупно за програм: 0602 ОПШТЕ УСЛУГЕ ЛОКАЛНЕ САМОУПРАВЕ		3.790.000,00
<b>Програм 0701 ОРГАНИЗАЦИЈА САОБРАЋАЈА И САОБРАЋАЈНА ИНФРАСТРУКТУРА</b>		
0701-5001	ИЗГРАДЊА И РЕКОНСТРУКЦИЈА УЛИЦА, ПУТЕВА И ДРУГИХ ЈАВНИХ ПОВРШИНА	68.023.336,00
0701-5002	ИНОВАТИВНИ СИСТЕМ ЗА КОНТРОЛУ И УПРАВЉАЊЕ САОБРАЋАЈЕМ НА ТЕРИТОРИЈИ ГРАДА ВРШЦА	28.605.132,00
0701-5003	МОНТАЖНА ОПРЕМА И ПРАТЕЋИ ИНФРАСТРУКТУРНЕ ИНСТАЛАЦИЈЕ ЗА ПОТРЕБЕ СИСТЕМА ТЕХНИЧКЕ ЗАШТИТЕ НА ТЕРИТОРИЈИ ГРАДА ВРШЦА	31.500.000,00
Укупно за програм: 0701 ОРГАНИЗАЦИЈА САОБРАЋАЈА И САОБРАЋАЈНА ИНФРАСТРУКТУРА		128.128.468,00
<b>Програм 0902 СОЦИЈАЛНА И ДЕЧЈА ЗАШТИТА</b>		
0901-5001	СОЦИЈАЛНО СТАНОВАЊЕ У БАЛАТИ	721.408,00
0902-4001	СПРОВОЂЕЊЕ ОПЕРАТИВНОГ ПЛАНА МОБИЛНОГ ТИМА ЗА ИНКЛУЗИЈУ РОМА И РОМКИЊА ГРАДА ВРШЦА ЗА 2022.ГОДИНУ	600.000,00
Укупно за програм: 0902 СОЦИЈАЛНА И ДЕЧЈА ЗАШТИТА		1.321.408,00
<b>Програм 1102 КОМУНАЛНЕ ДЕЛАТНОСТИ</b>		
1102-5001	РЕКОНСТРУКЦИЈА ГЛАВНОГ РЕЗЕРВОАРА ПРВЕ ВИСИНСКЕ ЗОНЕ НА КАТ.ПАР.6543 И 9872 КО ВРШАЦ, ЗА ФАЗЕ ХИДРОМАШИНСКА ОПРЕМА И ЕЛЕКТРОЕНЕРГЕТСКЕ ИНСТАЛАЦИЈЕ	11.544.415,00
1102-5002	ИЗГРАДЊА НОВОГ ГРОБЉА У ВРШЦУ	110.000.000,00
Укупно за програм: 1102 КОМУНАЛНЕ ДЕЛАТНОСТИ		121.544.415,00
<b>Програм 1201 РАЗВОЈ КУЛТУРЕ И ИНФОРМИСАЊА</b>		
1201-4001	МЕЂУНАРОДНИ ФЕСТИВАЛ ФОЛКЛОРА У ВРШЦУ	1.949.450,00
1201-4002	НП СТЕРИЈА -СЦЕНА НА РУМУНСКОМ ЈЕЗИКУ	300.000,00
1201-4003	КУЛТУРНО ЛЕТО У ВРШЦУ	100.000,00
1201-4004	ВРШАЧКА ПОЗОРИШНА ЈЕСЕН	3.200.000,00
1201-4005	НП СТЕРИЈА ВРШАЦ - ПРЕМИЈЕРЕ	4.520.000,00
1201-5001	ОПРЕМАЊЕ ПОЗОРИШТА САВРЕМЕНОМ ОПРЕМОМ ЗА СВЕТЛО, ЗВУК И ВИДЕО	32.619.000,00
Укупно за програм: 1201 РАЗВОЈ КУЛТУРЕ И ИНФОРМИСАЊА		42.688.450,00
<b>Програм 1301 РАЗВОЈ СПОРТА И ОМЛАДИНЕ</b>		
1301-5001	ИЗГРАДЊА СПОРТСКЕ САЈЕ У НАСЕЉЕНОМ МЕСТУ ГУДУРИЦА	42.900.000,00
Укупно за програм: 1301 РАЗВОЈ СПОРТА И ОМЛАДИНЕ		42.900.000,00
<b>Програм 1501 ЛОКАЛНИ ЕКОНОМСКИ РАЗВОЈ</b>		
1501-5001	ПРОЈЕКТНО ТЕХНИЧКА ДОКУМЕНТАЦИЈА ЗА ОПРЕМАЊЕ ИНФРАСТРУКТУРОМ ДЕЛА СЕВЕРНЕ ИНДУСТРИЈСКЕ ЗОНЕ У ВРШЦУ	3.228.000,00
1501-5002	ДОВОДНИК ВОДЕ ОД ГРАДА ВРШЦА ДО СЕВЕРНЕ ЗОНЕ У ВРШЦУ	85.473.539,00
1501-5003	ОПРЕМАЊЕ ИНФРАСТРУКТУРОМ ДЕЛА СЕВЕРНЕ ИНДУСТРИЈСКЕ ЗОНЕ У ВРШЦУ - ПРВА ФАЗА	105.000.000,00
Укупно за програм: 1501 ЛОКАЛНИ ЕКОНОМСКИ РАЗВОЈ		193.701.539,00
<b>Програм 1502 РАЗВОЈ ТУРИЗМА</b>		
1502-4001	ДАНИ БЕРБЕ ГРОЖЂА	12.300.000,00
Укупно за програм: 1502 РАЗВОЈ ТУРИЗМА		12.300.000,00
<b>Програм 2002 ПРЕДШКОЛСКО ВАСПИТАЊЕ</b>		
2001-5001	ИЗГРАДЊА НОВОГ ВРТИЋА У ВРШЦУ	33.000.000,00
Укупно за програм: 2002 ПРЕДШКОЛСКО ВАСПИТАЊЕ		33.000.000,00
Укупно за БК 0 БУЏЕТ ГРАДА ВРШЦА		610.374.280,00

## III РЕКАПИТУЛАЦИЈА

## Члан 8.

Средства буџета у износу од 2.312.459.427,00 динара, средства из сопствених извора и износу од 7.277.000,00 динара и средства из осталих извора у износу од 583.263.573,00 динара, утврђена су и распоређена по програмској класификацији, и то:



Програм / ПЛ / пројекат	Шифра	Оснoв	Опис	Циљ	Индикатор	Вредност у 2021.	Очекивана вредност у 2022.	9	10	11	Средства из буџета 01	Средства из сопствених извора 04	Средства из осталих извора	Укупно	Извор верификације	Одговорно лице																	
Програм / ПЛ / пројекат	2	3	4	5	6	7	8	9	10	11	12	13	14	15	16	17																	
																	Број м2 јавних зелених површина на којима се уређује и одржава зеленило у односу на укупан број м2 јавних зелених површина	506950	506950	507000	507050	0.00						ГОДИШЊИ ПРОГРАМ ОДРЖАВАЊА ЈАВНИХ ЗЕЛЕНИХ ПОВРШИНА, ИЗВЕШТАЈИ					
																	Повећање покривености територије комуналним делатностима одржавања јавних зелених површина, одржавања чистоће на површинама јавне намене и зоохигијене	Број м2 површина јавне намене где се одржава чистоћа у односу на укупан број м2 јавне намене	136000	136000	136000	136000	0.00					ГОДИШЊИ ПРОГРАМ ОДРЖАВАЊА ЧИСТОЋЕ					
																	Број м2 територије покривене услугом зоохигијене у укупан број м2 територије	809000000	809000000	809000000	809000000	0.00						ГОДИШЊИ ПРОГРАМ ОДРЖАВАЊА ЗООХИГИЈЕНЕ					
Управљање/одржавање јавним осветљењем	0001	Закон о комуналним делатностима (Службени гласник РС, бр. 88/11, 104/16 и 95/18) и Одлука о јавном осветљењу (Службени лист Града Вршца, бр. 2/2020)	У оквиру ове комуналне делатности врши се редовно одржавање јавне расвете на територији Града којим се обезбеђује осветљење саобраћајних и других јавних површина у потребном обиму, квалитету и континуитету	Адекватно управљање јавним осветљењем	Укупан број интравелари по постољим инсталацијама грађана за замену светљних када престану да раде	600	600	500	400	0	73.000.000,00	0,00	5.000.000,00	78.000.000,00	Извештаји	руководилац Одељења за комуналне и стајбаче послове и послове заштите животне средине																	
																	Укупан број замена светљних након пуцања лампи (на голешкој бази)	300	300	250	200	0											
																	Укупан број светљних које су замењене савременијим (кумулативно из године у годину)	50	50	50	50	0											
																	Ефикасно и рационално спровођење јавног осветљења и минималан негативан утицај на животну средину	Удео енергетских ефикасних уређаја у укупном броју сјајалца јавног осветљења	96	96	96	97	0										
Одржавање јавних зелених површина	0002	Закон о комуналним делатностима (Службени гласник РС, бр. 88/11, 104/16 и 95/18) и Одлука о одржавању и заштити јавних зелених површина	У оквиру ове комуналне делатности врши се одржавање јавних зелених површина, кошење и уређење травњака, одржавање дрвећа, садња цвећа и	Максимална могућа покривеност насеља на територије услугама уређења и одржавања зеленила	Број м2 јавних зелених површина на којима се уређује и одржава зеленило	506950	506950	507000	507500	0.00	81.000.000,00	0,00	12.500.000,00	93.500.000,00	ГОДИШЊИ ПРОГРАМ ОДРЖАВАЊА ЈАВНИХ ЗЕЛЕНИХ ПОВРШИНА, ИЗВЕШТАЈИ	руководилац Одељења за комуналне и стајбаче послове и послове заштите животне средине																	



Програм / ПА / пројекат	Шифра	Оснoв	Опис	Циљ	Индикатор	Вредност у 2021.	Очекивана вредност у 2022.	Циљна вредност у 2023.	Циљна вредност у 2024.	Циљна вредност у 2025.	Средства из буџета 01	Средства из сопствених извора 04	Средства из осталих извора	Укупно	Извор верификације	Одговорно лице
	1	3	4	5	6	7	8	9	10	11	12	13	14	15	16	17
РЕКОНСТРУКЦИЈА ГЛАВНОГ РЕЗЕРВОАРА ПРВЕ ВИСИНСКЕ ЗОНЕ НА КАТ.ПАР.6543 И 9872 КО ВРШАЦ, ЗА ФАЗЕ ХИДРОМАШИНСКА ОПРЕМА И ЕЛЕКТРОЕНЕРГЕТСКЕ ИНСТАЛАЦИЈЕ	1102-5001			Унапређење водних објеката у јавној својини	Реконструкција главни резервоар за фазе хидромашинска опрема и електроенергетске инсталације		0,00	100,00	0,00	0,00	4.610.000,00	0,00	6.934.415,00	11.544.415,00	Записник о пројектовању	руководилац Одељења за комуналне и стамбене послове и послове заштите животне средине
ИЗГРАЂАЊА НОВОГ ГРОбЉА У ВРШЦУ	1102-5002			Повећање квалитета градског гробља	Изграђено Ново гробље		40,00	100,00	100,00	100,00	3.000.000,00	0,00	107.000.000,00	110.000.000,00	Записник о пројектовању	Градначелник
3--ЛОКАЛНИ ЕКОНОМСКИ РАЗВОЈ	1501			Повећање запослености на територији градоопштине	Процент становника градоопштине који су запослени на новим радним местима, а надали су се на евиденцији НСЗ (разврстаних по полу и старости)	2	2	2	3	0	5.280.000,00	0,00	188.421.539,00	193.701.539,00	Статистика	Руководилац Одељења за привреду, пољопривреду и локално-економски развој
Мере активне политике запошљавања	0002			Повећање броја запослених кроз мере активне политике запошљавања	Број новозапослених кроз реализацију мера активне политике запошљавања	25	25	28	30	0,00	0,00	0,00	0,00	0,00	Број потписаних Уговора са месалопским лицима	Одељење за привреду, пољопривреду и локално-економски развој

Програм / ПЛ / пројекат	Шифра	Оснoв	Опис	Циљ	Индикатор	Вредност у 2021.	Очекивана вредност у 2022.	Циљна вредност у 2023.	Циљна вредност у 2024.	Циљна вредност у 2025.	Средства из буџета 01	Средства из сопствених извора 04	Средства из осталих извора	Укупно	Извор верификације	Одговорно лице
1	2	3	4	5	6	7	8	9	10	11	12	13	14	15	16	17
ПРОЈЕКТНО ТЕХНИЧКА ДОКУМЕНТАЦИЈА ЗА ОПРЕМАЊЕ ИНФРАСТРУКТУРОМ ДЕЛА СЕВЕРНЕ ИНДУСТРИСКЕ ЗОНЕ У ВРШЦУ	1501-5001		Играљна Северне индустријске зоне у Вршцу	Играљна Северне индустријске зоне у Вршцу	Израђена пројектно техничка документација за опремање инфраструктуре дела Северне зоне у Вршцу	100	0,00	100,00	0,00	0,00	1.940.000,00	0,00	1.288.000,00	3.228.000,00	Изписивање о трошоцима	Руководилац Одељења за привредну, пословно-економски развој
ДОВОДНИК ВОДЕ ОД ГРАДА ВРШЦА ДО СЕВЕРНЕ ЗОНЕ У ВРШЦУ	1501-5002		Играљна водоводне трасе од Града Вршца до Северне индустријске зоне у Вршцу.	Допринос локалном и регионалном економском развоју кроз развој привредних субјеката и подизање квалитета живота	Израђена водоводна траса до северне индустријске зоне у локалној зони од 6410m пречника 180mm	100	0,00	100,00	0,00	0,00	3.340.000,00	0,00	82.133.539,00	85.473.539,00	Финансијска извештајна изјављена радња, грађевинарски извештај	члан градског већа задужен за инфраструктуру
ОПРЕМАЊЕ ИНФРАСТРУКТУРОМ ДЕЛА СЕВЕРНЕ ИНДУСТРИСКЕ ЗОНЕ У ВРШЦУ - ПРВА ФАЗА	1501-5003		стварање просторно планских услова за изградњу привредних објеката у циљу бржег друштвено економског развоја Вршца	стварање просторно планских услова за изградњу привредних објеката у циљу бржег друштвено економског развоја Вршца	израђена инфраструктура		55	45	0	0	0,00	0,00	105.000.000,00	105.000.000,00	Изписивање о трошоцима	Градонамесник
4 - РАЗВОЈ ТУРИЗМА	1502	Закон о туризму ( С.Л. Гласник РС број 17/2019 )	Туристичка организација Вршца ива за циљ да промовише град Вршца, организује	Повећање прихода од туризма	Укупан број остварених лодоваца Број остварених	34300	34300	34500	34600	0	42.725.000,00	0,00	1.750.000,00	44.475.000,00	Статистика	директор Туристичке организације Вршца





Програм / ПЛ / пројекат	Шифра	Оснoв	Опис	Циљ	Индикатор	Вредност у 2021.	Очекивана вредност у 2022.	Циљна вредност у 2023.	Циљна вредност у 2024.	Циљна вредност у 2025.	Средства из буџета 01	Средства из сопствених извора 04	Средства из осталих извора	Укупно	Извор верификације	Одговорно лице																		
1	2	3	4	5	6	7	8	9	10	11	12	13	14	15	16	17																		
5- ПОЉОПРИВР ЕДА И РУРАЛНИ РАЗВОЈ	0101	3	4 привлачи туристе годишња улагад.	5 Раст производње и стабилност дохотка произвођача	6 Удео пољопривредног земљишта уреденог поступком комасације на територији локалне самоуправе	7 53	8 53	9 53	10 53	11 0	12 54.000.000,00	13 0,00	14 13.600.000,00	15 67.600.000,00	16																			
																	Играфени атарски путеви са чврстом подлогом, у км	2	2	6	4	0	0,00	13.600.000,00	67.600.000,00									
																	Дужина оптаблених канала, у км	32	32	31	34	0												
																	Број ангажованих пољопривредара	15	15	15	15	0												
																	Утврђена узурпација у хектарима	10	10	5	5	0												
																	Број удружена која добирају средства из буџета града	14	14	14	14	0												
																	Стварање услова за развој и напређење пољопривредне производње																	
																	Ефикасно управљање пољопривредним земљиштем у државној својини																	
																	Стварање услова за развој и напређење пољопривредне производње																	
																	0001	3	4 Град Вршци суфинансираће програме/пројекте из области пољопривредне развоја и доприносе развоју и унапређењу: сточарства, ратарства, воћарства, повртарске производње, виноградарства и живинарства на територији Града Вршца које спроводе невладине организације	5 Унапређење заштите природе	6 Процент територије под заштитом ИПН категорије	7 8	8 8	9 8	10 8	11 0,00	12 54.000.000,00	13 0,00	14 13.600.000,00	15 67.600.000,00	16 Решене надлежност органа	17 Члан Градског већа задужен за пољопривреду		
6- ЗАШТИТА ЖИВОТНЕ СРЕДИНЕ	0401	3	4 Закон о заштити животне средине	5 Унапређење управљања отпадним водама	6 Број станица за прикључак на јавну канализацију у односу на укупан број станица	7 52	8 52	9 54	10 56	11 0,00	12 128.360.000,00	13 0,00	14 35.073.122,00	15 163.433.122,00	16	Члан Градског већа задужен за пољопривреду																		
																	Унапређење управљања комуналним и осталим отпадом	Процент станица за прикључак на јавну канализацију у односу на укупан број станица	52	52	54	56	0											

Програм / Па- пројекат	Шифра	Оснoв	Опис	Циљ	Индикатор	Вредност у 2021.	Очекивана вредност у 2022.	Циљна вредност у 2023.	Циљна вредност у 2024.	Циљна вредност у 2025.	Средства из бюџета 01	Средства из сонствених извора 04	Средства из осталих извора	Укупно	Извор верификације	Одговорно лице
1	2	3	4	5	6	7	8	9	10	11	12	13	14	15	16	17
Управљање заштитом животне средине	0001		Испуњење обавеза у складу са законима у домену постојања стратешких и оперативних планова као и мера заштите	У својем програм заштите животне средине са акционим планом	1	1	1	1	0,00	0,00	18.360.000,00	0,00	9.500.000,00	27.860.000,00	Програм ванбюџетне животне средине, капитално рекламацијски програма	члан градског већа задужен за пољопривреду
Заштита природе	0003	Закон о заштити природе	Унапређење заштите природних вредности	Процент територије под заштитом ИИИ категорије	8	8	8	8	0,00	0,00	1.000.000,00	0,00	4.500.000,00	5.500.000,00	члан градског већа задужен за пољопривреду	
Управљање отпадним водама	0004		Максимална моћна покривеност корисника и територије услугама уклањана отпадних вода	Процент домашњих домашњих услугама у односу на укупан број домашњих	80	80	80	85	84	0,00	96.000.000,00	0,00	21.073.122,00	117.073.122,00	члан градског већа задужен за пољопривреду	
ИЗГРАДЉА КАНАЛИЗАЦИЈЕ УПОТРЕБЉЕН ИХ ОТПАДНИХ ВОДА У НАСЕЉНОМ МЕСТУ ПАВШИЦ	0401-5001		Израдна канализација за одвођење отпадних вода у насељеном месту Павшици и прикључење на постојећи систем канализације у Вршцу.	Одржавање квалитета канализационе мреже за одвођење отпадних вода мреже	број километара новонаправљене мреже за одвођење отпадних вода	15,135	0,00	15135	0,00	0,00	13.000.000,00	0,00	0,00	13.000.000,00	Зависан о привредници	Градоначелник
7 - ОРГАНИЗАЦИЈА САОБРАЋАЈА САОБРАЋАЈНИ ИНФРАСТРУКТУРА	0701	Закон о јавном путењима, Закон о безбедности саобраћаја на територији Града Вршца	Програма обухвата изградњу и окупљање саобраћајне инфраструктуре у циљу повећања нивоа безбедности саобраћаја на територији Града Вршца	Повећање безбедности учесника у саобраћају и смањење броја саобраћајних незгода	Број саобраћајних незгода/инцидент на путању на број из претходне године	80	80	75	70	0	157.500.000,00	0,00	58.957.565,00	216.457.565,00	Статистика	Начелник Градске управе

Програм / ПЛ / пројекат	Шифра	Оснoв	Опис	Циљ	Индикатор	Вредност у 2021.	Очекивана вредност у 2022.	Циљна вредност у 2023.	Циљна вредност у 2024.	Циљна вредност у 2025.	Средства из буџета 01	Средства из сопствених извора 04	Средства из осталих извора	Укупно	Извор верификације	Одговорно лице
1	2	3	4	5	6	7	8	9	10	11	12	13	14	15	16	17
Управљање и одржавање саобраћајне инфраструктуре	0002			повећање безбедности учесника у саобраћају и смањење броја саобраћајних незгода	број саобраћајних незгода	80	80	75	70	0	58.000.000,00	0,00	11.329.097,00	69.329.097,00	Сопствена	Начелник Градске управе
Унапређење безбедности саобраћаја	0005			повећање безбедности учесника у саобраћају и смањење броја саобраћајних незгода	број саобраћајних незгода / инцидента у односу на број из претходне године	80	80	75	70	0	17.000.000,00	0,00	2.000.000,00	19.000.000,00	Сопствена	Начелник Градске управе
ИЗГРАДЊА И РЕКОНСТРУКЦИЈА УЛИЦА, ПУТЕВА И ДРУГИХ ЈАВНИХ ПОВРШИНА	0701-5001	Закон о јавним путевима, Закон о безбедности саобраћаја		Развијеност инфраструктуре у контексту доприноса економском развоју	Дужина изградњених саобраћајница које су у надлежности града/општине (у км)	377	377,00	377,00	377,00	377,00	63.000.000,00	0,00	5.023.336,00	68.023.336,00	Инвестира	Члан Градског већа задужен за инфраструктуру
ИНОВАТИВНИ СИСТЕМ ЗА КОНТРОЛУ И УПРАВЉАЊЕ САОБРАЋАЈЕМ	0701-5002			повећање безбедности учесника у саобраћају и смањење броја саобраћајних незгода	изграђен новоглави систем		0,00	100,00	0,00	0,00	0,00	0,00	28.605.132,00	28.605.132,00	Записник о пројектовању	Градначелник

Програм / Па / пројекат	Шифра	Оснoв	Опис	Циљ	Индикатор	Вредност у 2021.	Очекивана вредност у 2022.	Циљна вредност у 2023.	Циљна вредност у 2024.	Циљна вредност у 2025.	Средства из буџета 01	Средства из сопствених извора 04	Средства из осталих извора	Укупно	Извор верификације	Одговорно лице
1	2	3	4	5	6	7	8	9	10	11	12	13	14	15	16	17
ПЕРИТОРИЈИ ГРАДА ВРШЦА																
МОНТАЖНА ОПРЕМА И ПРАТЕРИ ИНФРАСТРУКТУРНЕ ИНСТАЛАЦИЈЕ ЗА ПОТРЕБЕ СИСТЕМА ТЕХНИЧКЕ ЗАШТИТЕ НА ПЕРИТОРИЈИ ГРАДА ВРШЦА	0701-5003			повећање безбедности учесника у саобраћају и смањење броја саобраћајних незгода	инсталациона опрема и пратере инсталације		0,00	100	0,00	0,00	19.500.000,00	0,00	12.000.000,00	31.500.000,00		Градонавешник
8 - ПРЕДШКОЛСКО ВАСПИТАЊЕ	2002			Повећање обухвата деце предшколског васпитањем и образовањем	Процент деце која су укључена у предшколске установе (број деце која су укључена у предшколске установе у односу на укупан број деце у граду/општини (јаслена група, предшколска група и ШПД)		0,00	0,00	0,00	0,00	188.119.000,00	0,00	30.050.000,00	218.169.000,00	Извештаји	
Функционирање и осаврњавање предшколског центра и образовања	0002			Обезбеђени адекватни услови за васпитно-образовни рад са децом уз повећан обухват	Процент број деце у групи (јасле, предшколски, припремни предшколски програм/ШПД) Процент број деце по воспитату/васпитачици (јасле, предшколски, припремни предшколски програм) Процент деце ослобођене од пуње деце услужу у односу на укупан број деце		24,5	24,5	0,00	0,00	173.119.000,00	0,00	12.050.000,00	185.169.000,00	Годинњи план рада Установе Директор Предшколске установе Народна у Бршца	
				Унапређење квалитета предшколског образовања и васпитања	Број посебних и специјалних програма у области обуку предшколске установе		3	3	0,00	0,00					Експертна организациона служба Годинњи план рада Установе	



Програм / ПА / пројекат	1	2	3	4	5	6	7	8	9	10	11	12	13	14	15	16	17
Програм / ПА / пројекат	Шифра	Основ	Опис	Циљ	Индикатор	Вредност у 2021.	Очекивана вредност у 2022.	Циљна вредност у 2023.	Циљна вредност у 2024.	Циљна вредност у 2025.	Средства из буџета 01	Средства из сопствених извора 04	Средства из осталих извора	Укупно	Извор верификације	Одговорно лице	
Реализација делатности основног образовања	0001			Обезбеђени прописани услови за васпитно-образовни рад са децом у основним школама	Обухват деце основним образовањем		636.00	636.00	0.00	0.00	14.847.100,00	0,00	0,00	14.847.100,00	Извештаји	директор ОШПУК Караић у Вршцу	
Реализација делатности основног образовања	0001			Обезбеђени прописани услови за васпитно-образовни рад са децом у основним школама	Обухват деце основним образовањем		417.00	417.00	0.00	0.00	15.600.000,00	0,00	0,00	15.600.000,00	Извештаји	директор ОШ Олга Петров Радашић у Вршцу	
Реализација делатности основног образовања	0001			Обезбеђени прописани услови за васпитно-образовни рад са децом у основним школама	Обухват деце основним образовањем		520.00	520.00	0.00	0.00	16.700.000,00	0,00	0,00	16.700.000,00	Извештаји	директор ОШ Младост у Вршцу	
Реализација делатности основног образовања	0001			Обезбеђени прописани услови за васпитно-образовни рад са децом у основним школама	Обухват деце основним образовањем		464.00	464.00	0.00	0.00	12.500.000,00	0,00	0,00	12.500.000,00	Извештаји	директор ОШ Паја Јовановић у Вршцу	
Реализација делатности основног образовања	0001			Обезбеђени прописани услови за васпитно-образовни рад са децом у основним школама	Обухват деце основним образовањем		57.00	57.00	0.00	0.00	4.600.000,00	0,00	0,00	4.600.000,00	Извештаји	директор ОШ Маријана Добан у Кулици	





Програм / ПЛ / профекат	Шифра	Оснoв	Опис	Циљ	Индикатор	Вредност у 2021.	Очекивана вредност у 2022.	9	10	11	Средства из буџета 01	Средства из сопствених извора 04	Средства из осталих извора	Укупно	Извор верификације	Одговорно лице																		
1	2	3	4	5	6	7	8	9	10	11	12	13	14	15	16	17																		
10 - СРЕДЊЕ ОБРАЗОВАЊЕ	2004			Повећање обухвата средњошколског образовања	Број људи која су обухваћена средњом образовањем (раздвојено према полу)		0,00	0,00	0,00	0,00	55.995.000,00	0,00	0,00	55.995.000,00	Извештаји	директор Хемјиско медицинске школе у Вршцу																		
Реализација делатности средњег образовања	0001			Обезбеђени прописани услови за васпитно-образовни рад у средњим школама и безбедно одвијање наставе	Процент број ученика по одељењу		17,80	17,80	0,00	0,00	10.095.000,00	0,00	0,00	10.095.000,00	Извештаји	директор Гимназије Бориса Пастера у Вршцу																		
Реализација делатности средњег образовања	0001			Обезбеђени прописани услови за васпитно-образовни рад у средњим школама и безбедно одвијање наставе	Процент број ученика по одељењу		24,40	24,40	0,00	0,00	14.600.000,00	0,00	0,00	14.600.000,00	Извештаји	директор Пољопривредне школе у Вршцу																		
Реализација делатности средњег образовања	0001			Обезбеђени прописани услови за васпитно-образовни рад у средњим школама и безбедно одвијање наставе	Процент број ученика по одељењу		29,10	29,10	0,00	0,00	15.500.000,00	0,00	0,00	15.500.000,00	Извештаји	директор ШЦ Никола Тесла у Вршцу																		
Реализација делатности средњег образовања	0001			Обезбеђени прописани услови за васпитно-образовни рад у средњим школама и безбедно одвијање наставе	Процент број ученика по одељењу		24,40	24,40	0,00	0,00	15.800.000,00	0,00	0,00	15.800.000,00	Извештаји	директор Хемјиско медицинске школе у Вршцу																		
II - СОЦИЈАЛНА ЗАШТИТА	0902			Повећање доступности права и услуга социјалне заштите	Процент корисника мера и услуга социјалне и		2,00	2,00	2,00	169.700.000,00	0,00	15.538.089,00	185.238.089,00	Извештаји	Члан Градског већа задужен за социјалну политику																			



Програм / ПЛ / пројекат	Шифра	Оснoв	Опис	Циљ	Индикатор	Вредност у 2021.	Очекивана вредност у 2022.	Циљна вредност у 2023.	Циљна вредност у 2024.	Циљна вредност у 2025.	Средства из буџета 01	Средства из сопствених извора 04	Средства из осталих извора	Укупно	Извор верификације	Одговорно лице
1	2	3	4	5	6	7	8	9	10	11	12	13	14	15	16	17
		Закон о извршним актом о социјалној заштити и Закон о трансферујској медицини	материјала за рад и редовно функционисање.	солидарности међу људима, организовањем различитих облика помоћи	Број припремљених топиш оброка		202000	210000	210000	210000					Извештај о раду	
		Закон о социјалној заштити, Одлука о проширењу права Града Вршца и Правилник о ближењим условима за остваривање права на социјалну заштиту		Унапређење услуга социјалне заштите за децу и породицу	Број корисника услуга		1000.00	1000.00	1000.00	1000.00					Извештаји	руководилац Одељења за друштвене делатности
Подршка деци и породици са децом	0019			Подршка породицама да остваре жељени број деце	Процена износа плаћања за мере подршке рађању по рођењем детету		250000	250000	250000	250000	116.250.000,00	0,00	3.816.681,00	120.066.681,00		руководилац Одељења за друштвене делатности
Подршка рађању и родитељству	0020													0,00		руководилац Одељења за друштвене делатности
					Број стамова у изградњи новим вишеструковним објектима		5.00	10.00	20.00	0.00					Извештај о изградњи	
				Побољшање услова живота за припаднике/чланове породица и њихових чланова којима је обезбеђена одговарајућа стаμβена подршка	Укупан број породица и чланова којима је обезбеђена одговарајућа стаμβена подршка		5.00	10.00	20.00	0.00					Број закључених уговора са извођачима стаंबеног простора	руководилац Одељења за урбанизам и просторно планирање
СОЦИЈАЛНО СТАЊОВАЊЕ У БАЛАТИ	0901-5001			комплексним мерама инклузије	Број чланова породица подршка одговарајућим мерама активне инклузије		5.00	10.00	20.00	0.00				721.408,00	Биланс Центра за социјални рад	









1	2	3	4	5	6	7	8	9	10	11	12	13	14	15	16	17							
Програм / ПЛ / пројекат	Шифра	Оснoв	Опис	Циљ	Индикатор	Вредност у 2021.	Очекивана вредност у 2022.	Циљна вредност у 2023.	Циљна вредност у 2024.	Циљна вредност у 2025.	Средства из буџета 01	Средства из сопствених извора 04	Средства из осталих извора	Укупно	Извор верификације	Одговорно лице							
НП СТЕРИЈА ВРШЦА - ПРЕМИЈЕРЕ	1201-4005			Полетинске развоја културе	Број посетилаца манифестације	6634	6634	6634	6634	6634						Извештај о раду	17						
															0,00	4.520.000,00	0,00	4.520.000,00		в.д. директора Народног позоришта Стерија у Вршцу			
ОПРЕМАЊЕ ПОЗОРИШТА САВРЕМНОМ ОПРЕМНОМ ЗА СВЕТЛО, ЗВУК И ВИДЕО	1201-5001			Унапређење културне инфраструктуре и опремање објеката културе у Граду Вршцу	набављена савремена опрема за светло, звук и видео	100	100	0	0	0						Извештај о извођењу радова							
															0,00	0,00	32.619.000,00	32.619.000,00		Градонамесник			
14 - РАЗВОЈ СПОРТА И ОМЛАДИНЕ	1301			Обезбеђење услова за бављење спортом свих грађана и грађанки града/општине	Број спортских организација преко којих се остварује јавни интерес у области спорта Број чланова спортских организација и удружења Број жена чланова спортских организација и удружења	69	69	69	69	0,00													
																219.100.000,00	0,00	0,00	219.100.000,00		члан Градског Већа задужен за спорт		
Подршка локалним спортским организацијама, удружењима и савезима	0001			Унапређење подршке локалним спортским организацијама преко којих се остварује јавни интерес у области спорта	Број посебних програма спортских организација финансираних од стране града/општине Број годишњих програма спортских организација финансираних од стране града/општине	16	16	18	20	0,00						Решљење надлежног органа							
																176.200.000,00	0,00	0,00	176.200.000,00	Решљење надлежног органа	члан Градског Већа задужен за спорт		

















1	2	3	4	5	6	7	8	9	10	11	12	13	14	15	16	17
Програм / ПЛ / пројекат	Шифра	Основ	Опис	Циљ	Индикатор	Вредност у 2021.	Очекивана вредност у 2022.	Циљна вредност у 2023.	Циљна вредност у 2024.	Циљна вредност у 2025.	Средства из буџета 01	Средства из сопствених извора 04	Средства из осталих извора	Укупно	Извор верификације	Одговорно лице
Функционисање месних заједница	0002			Обезбеђено задовољавање потреба и интереса локалног становништва деловањем месних заједница	Број иницијатива/предлога месних заједница према граду/општини у вези са питањима од интереса за локално становништво	50	50	50	50	0.00	350.000,00	0.00	50.000,00	400.000,00		Председник савета МЗ Шушара
Функционисање месних заједница	0002			Обезбеђено задовољавање потреба и интереса локалног становништва деловањем месних заједница	Број иницијатива/предлога месних заједница према граду/општини у вези са питањима од интереса за локално становништво	50	50	50	50	0.00	750.000,00	0.00	0.00	750.000,00		Председник савета МЗ Брагство и Јелинство
Функционисање месних заједница	0002			Обезбеђено задовољавање потреба и интереса локалног становништва деловањем месних заједница	Број иницијатива/предлога месних заједница према граду/општини у вези са питањима од интереса за локално становништво	50	50	50	50	0.00	350.000,00	0.00	20.659,00	370.659,00		Председник савета МЗ Стража
Функционисање месних заједница	0002			Обезбеђено задовољавање потреба и интереса локалног становништва деловањем месних заједница	Број иницијатива/предлога месних заједница према граду/општини у вези са питањима од интереса за локално становништво	50	50	50	50	0.00	530.000,00	0.00	31.100,00	561.100,00		Председник савета МЗ Парга



Програм / ПА / пројекат	1	2	3	4	5	6	7	8	9	10	11	12	13	14	15	16	Одговорно лице	
		Шифра	Основ	Опис	Циљ	Индикатор	Вредност у 2021.	Очекивана вредност у 2022.	Циљна вредност у 2023.	Циљна вредност у 2024.	Циљна вредност у 2025.	Средства из буџета 01	Средства из сопствених извора 04	Средства из осталих извора	Укупно	Извор верификације		
						Број грађу/оштински уези са питањима од интереса за локално самоуправство												17
						Број инцидента/предела месних заједница према грађу/оштински уези са питањима од интереса за локално самоуправство	50	50	50	50	0.00	380.000,00	0.00	0.00	380.000,00			Председник савета МЗ Пољторњак
Функционисање месних заједница		0002			Обезбеђено задовољавање потреба и интереса локалног самоуправства, деловањем месних заједница													
						Укупне издатака за сервисирање дугова у текућим приходима ≤ 15%	0.00	0.00	0.00	0.00	0.00	70.330.000,00	0.00	6.000.000,00	76.330.000,00			
Сервисирање јавног дуга		0003			Одржавање финансијске стабилности града/оштинске и сервисирање капиталних инвестиционих расхода													
						Број решених предмета у односу на укупан број предмета на годишњем нивоу	0.00	0.00	0.00	0.00	0.00	6.743.100,00	0.00	0.00	6.743.100,00			
Општинско/градско правобранилаштво		0004			Заштита имовинских права и интереса града/оштинске	Број правних мишљења која издаје организација града/оштинске, стручним службама и другим правним лицима чија имовинска и друга права су заступана	0.00	0.00	0.00	0.00	0.00	6.743.100,00	0.00	0.00	6.743.100,00			



Програм / Па / пројекат	1	2	3	4	5	6	7	8	9	10	11	12	13	14	15	16	17
Одговорно лице																	
Иzvор верификације																	
Укупно																	
Средства из осталих извора																	
Средства из сопствених извора 04																	
Средства из буџета 01																	
Циљна вредност у 2025.																	
Циљна вредност у 2024.																	
Циљна вредност у 2023.																	
Очекивана вредност у 2022.																	
Вредност у 2021.																	
Индикатор																	
Циљ																	
Опис																	
Основ																	
Шифра																	
16 - ПОЛИТИЧКИ СИСТЕМ ЛОКАЛНЕ САМОУПРАВЕ	2101			Ефикасно и ефективно функционисање органа политичког система локалне самоуправе								70.465.200,00	0,00	0,00	70.465.200,00		
Функционисање скупштине	0001			Функционисање локалне скупштине		Број седница скупштине	1,00	1,00	0,00	0,00	0,00	24.352.200,00	0,00	0,00	24.352.200,00		
Функционисање извршних органа	0002			Функционисање извршних органа		Број седница извршних органа	0,00	0,00	0,00	0,00	0,00	27.797.500,00	0,00	0,00	27.797.500,00		
Функционисање извршних органа	0002			Функционисање извршних органа		Број својених аката	0,00	0,00	0,00	0,00	0,00	18.315.500,00	0,00	0,00	18.315.500,00		
17 - ЕНЕРГЕТСКА ЕФИКАСНОСТ И ОБНОВЉИВИ ИЗВОРИ ЕНЕРГИЈЕ	0501			Смањене потрошње енергије		Укупна потрошња приватне енергије у јавним зградама (теп)	100	100	100	100	100	9.000.000,00	0,00	9.000.000,00	18.000.000,00	Статистика	руководилац Одељења за комуналне и стамбене послове и заштите животне средине
ЕНЕРГЕТСКА САНАЦИЈА СТАМБЕНИХ ЗГРАДА, ПОРОДИЧНИХ КУЋА И СТАНОВА КОЈУ СПРОВОДИ ЛОКАЛНЕ САМОУПРАВЕ	0501-5001			Остваривање уштеде енергије кроз енергетску санацију		Број стамбених јединица	10	0,00	10	0,00	0,00	9.000.000,00	0,00	9.000.000,00	18.000.000,00	Финансе напредног грађа	руководилац Одељења за комуналне и стамбене послове и заштите животне средине

## Члан 9.

Члан 9. Одлуке о првом ребалансу буџета Града Вршца за 2022. годину мења се и гласи:

„Укупни приходи и примања заједно са пренетим неутрошеним средствима из претходне године распоређени су према економској класификацији у следећој табели:“

Економ. класиф.	Опис	2022				Укупно	Структура (%)
		Средства из буџета 01	Средства из сопствених извора 04	Средства из осталих извора	6		
1	2	3	4	5	6	7	
311712	Пренета неутрошена средства за посебне намене	0,00	0,00	4.461.408,00	4.461.408,00	0,15	
311000	КАПИТАЛ	0,00	0,00	4.461.408,00	4.461.408,00	0,15	
321311	Нераспоређени вишак прихода и примања из ранијих година	0,00	0,00	165.455.370,00	165.455.370,00	5,70	
321000	УТВРЂИВАЊЕ РЕЗУЛТАТА ПОСЛОВАЊА	0,00	0,00	165.455.370,00	165.455.370,00	5,70	
711111	Порез на зараде	1.206.500.000,00	0,00	0,00	1.206.500.000,00	41,56	
711121	Порез на приходе од самосталних делатности који се плаћа према стварно оствареном приходу, по решењу Пореске управе	200.000,00	0,00	0,00	200.000,00	0,01	
711122	Порез на приходе од самосталних делатности који се плаћа према паушално утврђеном приходу, по решењу Пореске управе	28.000.000,00	0,00	0,00	28.000.000,00	0,96	
711123	Порез на приходе од самосталних делатности који се плаћа према стварно оствареном приходу самоопореживањем	42.000.000,00	0,00	0,00	42.000.000,00	1,45	
711145	Порез на приходе од давања у закуп покретних ствари - по основу самоопореживања и по решењу Пореске управе	1.500.000,00	0,00	0,00	1.500.000,00	0,05	
711146	Порез на приход од пољопривреде и шумарства, по решењу Пореске управе	30.000,00	0,00	0,00	30.000,00	0,00	
711147	Порез на земљиште	11,00	0,00	0,00	11,00	0,00	
711181	Самолепирос према зарадама запослених и по основу пензија на територији месне заједнице и општине	82.000.000,00	0,00	0,00	82.000.000,00	2,82	
711183	Самолепирос из прихода од пољопривреде и шумарства	21.500,00	0,00	0,00	21.500,00	0,00	
711184	Самолепирос из прихода лица која се баве самосталном делатношћу	7.500.000,00	0,00	0,00	7.500.000,00	0,26	
711191	Порез на остале приходе	63.000.000,00	0,00	0,00	63.000.000,00	2,17	
711193	Порез на приходе спортиста и спортисткиња	2.000.000,00	0,00	0,00	2.000.000,00	0,07	
711000	ПОРЕЗ НА ДОХОДАК, ДОБИТ И КАПИТАЛНЕ ДОБИТКЕ	1.432.751.511,00	0,00	0,00	1.432.751.511,00	49,35	
713121	Порез на имовину обавезника који не воде пословне књиге	150.000.000,00	0,00	0,00	150.000.000,00	5,17	
713122	Порез на имовину обавезника који воде пословне књиге	167.000.000,00	0,00	0,00	167.000.000,00	5,75	
713311	Порез на наслеђе и поклон, по решењу Пореске управе	6.000.000,00	0,00	0,00	6.000.000,00	0,21	
713421	Порез на пренос апсолутних права на непокретности, по решењу Пореске управе	50.000.000,00	0,00	0,00	50.000.000,00	1,72	
713423	Порез на пренос апсолутних права на моторним возилима, пловилима и воздухопловима, по решењу Пореске управе	4.000.000,00	0,00	0,00	4.000.000,00	0,14	
713000	ПОРЕЗ НА ИМОВИНУ	377.000.000,00	0,00	0,00	377.000.000,00	12,99	
714513	Комунална такса за држање моторних друмских и прикључних возила, осим пољопривредних возила и машина	30.000.000,00	0,00	0,00	30.000.000,00	1,03	
714543	Накнада за промену намене пољопривредног земљишта	38.000,00	0,00	0,00	38.000,00	0,00	
714549	Накнада за емисије CO <sub>2</sub> , NO <sub>2</sub> , прашкасте материје и произведени или одложени отпад	3.500,00	0,00	0,00	3.500,00	0,00	
714552	Боравишна такса	3.000.000,00	0,00	0,00	3.000.000,00	0,10	
714553	Боравишна такса, по решењу надлежног органа јединице локалне самоуправе	240.000,00	0,00	0,00	240.000,00	0,01	
714562	Накнада за заштиту и унапређивање животне средине	14.500.000,00	0,00	0,00	14.500.000,00	0,50	
714565	Накнада за коришћење простора на јавној површини у пословне и друге сврхе, осим ради пролазе шпалме, књига и других публикација, производа старих и уметничких заната и домаће радиности	7.500.000,00	0,00	0,00	7.500.000,00	0,26	
714566	Накнада за коришћење јавне површине за оглашавање за сопствене потребе и за потребе других лица	500.000,00	0,00	0,00	500.000,00	0,02	
714567	Накнада за коришћење јавне површине по основу заузећа грађевинским материјалом и за извођење грађевинских радова и изградњу	300.000,00	0,00	0,00	300.000,00	0,01	
714572	Комунална такса за држање средстава за игру (забавне игре)	10.500,00	0,00	0,00	10.500,00	0,00	
714593	Накнада за постављање водовода, канализације, електричних водова, електронске комуникационе мреже и сл. на општинском путу и улици, која припада управљачима тих путева и улица	29.000,00	0,00	0,00	29.000,00	0,00	
714599	Накнада за коришћење делова земљишног појаса општинског пута и улице и другог земљишта која припада управљачима тих путева и улица	1.450,00	0,00	0,00	1.450,00	0,00	
714000	ПОРЕЗ НА ДОБРА И УСЛУГЕ	56.122.450,00	0,00	0,00	56.122.450,00	1,93	

**ПЛАН ПРИХОДА**  
2022

0 БУДЖЕТ ГРАДА ВРШЦА

Економ. класиф.	Опис	Средства из бюджета		Средства из сопствених извора 04		Средства из осталих извора		Укупно	Структура (%)
		01	3	4	5	6	7		
716111	Комунална такса за испитиве фирме на пословном простору		30.000.000,00	0,00	0,00	0,00	0,00	30.000.000,00	1,03
<b>716000</b>	<b>ДРУГИ ПОРЕЗИ</b>		<b>30.000.000,00</b>	<b>0,00</b>	<b>0,00</b>	<b>0,00</b>	<b>0,00</b>	<b>30.000.000,00</b>	<b>1,03</b>
732141	Текуће донације од међународних организација у корист нивоа градова		0,00	0,00	520.000,00	520.000,00	0,00	520.000,00	0,02
732331	Текуће помоћи од ЕУ у корист нивоа градова		0,00	0,00	0,00	0,00	0,00	0,00	0,00
<b>732000</b>	<b>ДОНАЦИЈЕ И ПОМОЋИ ОД МЕЂУНАРОДНИХ ОРГАНИЗАЦИЈА</b>		<b>0,00</b>	<b>0,00</b>	<b>0,00</b>	<b>520.000,00</b>	<b>0,00</b>	<b>520.000,00</b>	<b>0,02</b>
733144	Текући наменски трансфери, у ужем смислу, од Републике у корист нивоа градова		0,00	0,00	0,00	5.000.000,00	5.000.000,00	5.000.000,00	0,17
733146	Текући наменски трансфери, у ужем смислу, од АП Војводина у корист нивоа градова		0,00	0,00	0,00	36.765.931,00	36.765.931,00	36.765.931,00	1,27
733148	Ненаменски трансфери од АП Војводина у корист нивоа градова		156.000.000,00	0,00	0,00	0,00	0,00	156.000.000,00	5,37
733241	Ненаменски трансфери, у ужем смислу, од Републике у корист нивоа градова		0,00	0,00	0,00	8.000.000,00	8.000.000,00	8.000.000,00	0,28
733242	Капитални наменски трансфери, у ужем смислу, од АП Војводина у корист нивоа градова		0,00	0,00	0,00	163.917.864,00	163.917.864,00	163.917.864,00	5,65
<b>733000</b>	<b>ТРАНСФЕРИ ОД ДРУГИХ НИВОА ВЛАСТИ</b>		<b>156.000.000,00</b>	<b>0,00</b>	<b>0,00</b>	<b>213.683.795,00</b>	<b>0,00</b>	<b>369.683.795,00</b>	<b>12,73</b>
741141	Приходи бюджета града од камата на средства консолидованог рачуна трезора укључена у депозит банака		0,00	0,00	0,00	0,00	0,00	0,00	0,00
741516	Накнада за коришћење ресурса и резерви минералних сировина када се експлоатација врши на територији аутономне покрајине		60.000,00	0,00	0,00	0,00	0,00	60.000,00	0,00
741522	Средства остварена од давања у закуп пољопривредног земљишта, односно пољопривредног објекта у државној својини		82.000.000,00	0,00	0,00	0,00	0,00	82.000.000,00	2,82
741531	Комунална такса за коришћење простора на јавним површинама или испред пословног простора у пословне сврхе, осим ради продаје штампе, књига и других публикација, производа старих и уметничких заната и домаће радиности		130.000,00	0,00	0,00	0,00	0,00	130.000,00	0,00
741532	Комунална такса за коришћење простора за паркирање друмских моторних и прикључних возила на уређеним и обележеним местима		0,00	0,00	0,00	0,00	0,00	0,00	0,00
741534	Накнада за коришћење грађевинског земљишта		100.000,00	0,00	0,00	0,00	0,00	100.000,00	0,00
741538	Допринос за уређивање грађевинског земљишта		17.000.000,00	0,00	0,00	0,00	0,00	17.000.000,00	0,59
741596	Накнада за коришћење дрвета		1.000.000,00	0,00	0,00	0,00	0,00	1.000.000,00	0,03
<b>741000</b>	<b>ПРИХОДИ ОД ИМОВИНЕ</b>		<b>100.290.000,00</b>	<b>0,00</b>	<b>0,00</b>	<b>0,00</b>	<b>0,00</b>	<b>100.290.000,00</b>	<b>3,45</b>
742126	Накнада по основу конверзије права коришћења у право својине у корист Републике		70.000,00	0,00	0,00	0,00	0,00	70.000,00	0,00
742140	Приходи од продаје добара и услуга или закупа од стране грађанских организација у корист нивоа градова		0,00	700.000,00	0,00	0,00	0,00	700.000,00	0,02
742142	Приходи од давања у закуп, односно на коришћење непокретности у државној својини које користе градови и индиректни корисници њиховог бюджета		600.000,00	0,00	0,00	0,00	0,00	600.000,00	0,02
742144	Накнада по основу конверзије права коришћења у право својине у корист нивоа градова		100.000,00	0,00	0,00	0,00	0,00	100.000,00	0,00
742145	Приходи од давања у закуп, односно на коришћење непокретности у градској својини које користе градови и индиректни корисници њиховог бюджета		22.500.000,00	0,00	0,00	0,00	0,00	22.500.000,00	0,78
742146	Приходи остварени по основу пружања услуга боравка деце у предшколским установама у корист нивоа градова		25.600.000,00	0,00	0,00	0,00	0,00	25.600.000,00	0,88
742241	Градске административне таксе		5.597.466,00	0,00	0,00	0,00	0,00	5.597.466,00	0,19
742242	Такса за озакоњење објеката у корист градова		3.500.000,00	0,00	0,00	0,00	0,00	3.500.000,00	0,12
742253	Накнада за уређивање грађевинског земљишта		0,00	0,00	0,00	0,00	0,00	0,00	0,00
742340	Приходи бюджета града од споредне продаје добара и услуга које врше државне нетржишне јединице		0,00	0,00	0,00	0,00	0,00	0,00	0,00
742341	Приходи које својом делатношћу остваре органи и организације градова		110.000,00	0,00	0,00	0,00	0,00	110.000,00	0,00
742370	Приходи индиректних корисника буџетских средстава који се остварују додатним активностима		0,00	6.577.000,00	0,00	0,00	700.000,00	7.277.000,00	0,25
<b>742000</b>	<b>ПРИХОДИ ОД ПРОДАЈЕ ДОБАРА И УСЛУГА</b>		<b>58.077.466,00</b>	<b>7.277.000,00</b>	<b>0,00</b>	<b>0,00</b>	<b>700.000,00</b>	<b>66.054.466,00</b>	<b>2,28</b>
743324	Приходи од новчаних казни за прекршаје и привредне преступе предвиђене прописима о безбедности саобраћаја на путевима		17.000.000,00	0,00	0,00	0,00	0,00	17.000.000,00	0,59
743341	Приходи од новчаних казни изречених у прекршајном поступку за прекршаје прописане актом екушптинне града, као и одузета имовинска корист у том поступку		450.000,00	0,00	0,00	0,00	0,00	450.000,00	0,02

## ПЛАН ПРИХОДА

2022

0 БУѢТ ГРАДА ВРШЦА

Економ. класиф.	Опис	Средства из буѡета		Средства из сопствених извора 04	Средства из осталих извора	Укупно	Структура (%)
		01	3				
743924	Увећање пореског дуга у поступку принудне наплате изворних прихода јединица локалне самоуправе		21.000,00	0,00	0,00	21.000,00	0,00
743000	НОВЧАНЕ КАЗНЕ И ОДУЗЕТА ИМОВИНСКА КОРИСТ		17.471.000,00	0,00	0,00	17.471.000,00	0,60
744141	Текући доброволни трансфери од физичких и правних лица у корист нивоа градова		0,00	0,00	155.000,00	155.000,00	0,01
744241	Капитални доброволни трансфери од физичких и правних лица у корист нивоа градова		0,00	0,00	73.288.000,00	73.288.000,00	2,52
744000	ДОВОЛЈНИ ТРАНСФЕРИ ОД ФИЗИЧКИХ И ПРАВНИХ ЛИЦА		0,00	0,00	73.443.000,00	73.443.000,00	2,53
745141	Остали приходи у корист нивоа градова		15.000.000,00	0,00	0,00	15.000.000,00	0,52
745142	Закупнина за стан у државној својини у корист нивоа градова		47.000,00	0,00	0,00	47.000,00	0,00
745144	Закупнина за стан у градској својини у корист нивоа градова		1.200.000,00	0,00	0,00	1.200.000,00	0,04
745000	МЕШОВИТИ И НЕОДРЕЂЕНИ ПРИХОДИ		16.247.000,00	0,00	0,00	16.247.000,00	0,56
772113	Меморандумске ставке за рефундацију расхода буѡета града из претходне године		0,00	0,00	0,00	0,00	0,00
772124	Меморандумске ставке за рефундацију расхода буѡета града из претходне године за финансиране пројекте из ЕУ		100.000,00	0,00	0,00	100.000,00	0,00
772000	МЕМОРАНДУМСКЕ СТАВКЕ ЗА РЕФУНДАЦИЈУ РАСХОДА ИЗ ПРЕТХОДНЕ ГОДИНЕ		100.000,00	0,00	0,00	100.000,00	0,00
811141	Примања од продаје непокретности у корист нивоа градова		59.000.000,00	0,00	0,00	59.000.000,00	2,03
811143	Примања од отплате станова у корист нивоа градова		9.375.900,00	0,00	0,00	9.375.900,00	0,32
811000	ПРИМАЊА ОД ПРОДАЈЕ НЕПОКРЕТНОСТИ		68.375.900,00	0,00	0,00	68.375.900,00	2,36
823141	Примања од продаје робе за даљу продају у корист нивоа градова		24.100,00	0,00	0,00	24.100,00	0,00
823000	ПРИМАЊА ОД ПРОДАЈЕ РОБЕ ЗА ДАЉУ ПРОДАЈУ		24.100,00	0,00	0,00	24.100,00	0,00
911441	Примања од задуживања од пословних банака у земљи у корист нивоа градова		0,00	0,00	125.000.000,00	125.000.000,00	4,31
911000	ПРИМАЊА ОД ДОМАЋИХ ЗАДУЖИВАЊА		0,00	0,00	125.000.000,00	125.000.000,00	4,31
<b>Укупно</b>			<b>2.312.459.427,00</b>	<b>7.277.000,00</b>	<b>583.263.573,00</b>	<b>2.903.000.000,00</b>	<b>100,00</b>

## Члан 10.

Члан 10. Одлуке о првом ребалансу буџета Града Вршца за 2022.годину мења се и гласи:

„Укупни расходи и издаци заједно са отплатом главнице распоређени су према економској класификацији у следећој табели:“

**ИЗДАЦИ БУЏЕТА ПО НАМЕНАМА**  
2022

0 БУЏЕТ ГРАДА ВРШЦА

Економ. класиф.	Опис	Средства из буџета 01	Средства из сопствених извора 04	Средства из осталих извора 5	Укупно 6	Структура (%) 7
1	2	3	4	5	6	7
411000	ПЛАТЕ, ДОДАЦИ И НАКНАДЕ ЗАПОСЛЕНИХ (ЗАРАДЕ)	408.155.000,00	0,00	0,00	408.155.000,00	14,06
412000	СОЦИЈАЛНИ ДОПРИНОСИ НА ТЕРЕТ ПОСЛОДАВЦА	66.249.300,00	0,00	0,00	66.249.300,00	2,28
413000	НАКНАДЕ У НАТУРИ	2.995.000,00	150.000,00	0,00	3.145.000,00	0,11
414000	СОЦИЈАЛНА ДАВАЊА ЗАПОСЛЕНИМА	13.726.977,00	200.000,00	2.500.000,00	16.426.977,00	0,57
415000	НАКНАДЕ ПРОШКОВА ЗА ЗАПОСЛЕНЕ	20.404.000,00	0,00	0,00	20.404.000,00	0,70
416000	НАГРАДЕ ЗАПОСЛЕНИМА И ОСТАЛИ ПОСЕБНИ РАСХОДИ	9.280.000,00	0,00	0,00	9.280.000,00	0,32
<b>410000</b>	<b>РАСХОДИ ЗА ЗАПОСЛЕНЕ</b>	<b>520.810.277,00</b>	<b>350.000,00</b>	<b>2.500.000,00</b>	<b>523.660.277,00</b>	<b>18,04</b>
421000	СТАЛНИ ТРОШКОВИ	289.115.600,00	993.500,00	28.150.000,00	318.259.100,00	10,96
422000	ТРОШКОВИ ПУТОВАЊА	3.477.000,00	881.000,00	223.187,00	4.581.187,00	0,16
423000	УСЛУГЕ ПО УГОВОРУ	207.584.123,00	1.322.500,00	16.627.603,00	225.534.226,00	7,77
424000	СПЕЦИЈАЛИЗОВАНЕ УСЛУГЕ	163.074.000,00	1.150.000,00	31.500.000,00	195.724.000,00	6,74
425000	ТЕКУЋЕ ПОПРАВКЕ И ОДРЖАВАЊЕ	100.535.006,00	490.000,00	33.548.746,00	134.573.752,00	4,64
426000	МАТЕРИЈАЛ	44.914.000,00	1.445.000,00	4.439.818,00	50.798.818,00	1,75
<b>420000</b>	<b>КОРИШЋЕЊЕ УСЛУГА И РОБА</b>	<b>808.699.729,00</b>	<b>6.282.000,00</b>	<b>11.448.935,40</b>	<b>929.471.083,00</b>	<b>32,02</b>
441000	ОТПЛАТА ДОМАЊИХ КАМАТА	3.300.000,00	0,00	0,00	3.300.000,00	0,11
444000	ПРАТЕЊИ ТРОШКОВИ ЗАДУЖИВАЊА	330.000,00	0,00	0,00	330.000,00	0,01
<b>440000</b>	<b>ОТПЛАТА КАМАТА И ПРАТЕЊИ ТРОШКОВИ ЗАДУЖИВАЊА</b>	<b>3.630.000,00</b>	<b>0,00</b>	<b>0,00</b>	<b>3.630.000,00</b>	<b>0,13</b>
454000	СУБВЕНЦИЈЕ ПРИВАТНИМ ПРЕДУЗЕЋИМА	15.000.000,00	0,00	0,00	15.000.000,00	0,52
450000	СУБВЕНЦИЈЕ	15.000.000,00	0,00	0,00	15.000.000,00	0,52
463000	ТРАНСФЕРИ ОСТАЛИМ НИВОИМА ВЛАСТИ	250.541.240,00	0,00	0,00	250.541.240,00	8,63
464000	ДОТАЦИЈЕ ОРГАНИЗАЦИЈАМА ЗА ОБАВЕЗНО СОЦИЈАЛНО ОСИГУРАЊЕ	25.100.000,00	0,00	0,00	25.100.000,00	0,86
<b>460000</b>	<b>ДОНАЦИЈЕ, ДОТАЦИЈЕ И ТРАНСФЕРИ</b>	<b>275.641.240,00</b>	<b>0,00</b>	<b>0,00</b>	<b>275.641.240,00</b>	<b>9,50</b>
472000	НАКНАДЕ ЗА СОЦИЈАЛНУ ЗАШТИТУ ИЗ БУЏЕТА	123.950.000,00	0,00	19.816.681,00	143.766.681,00	4,95
<b>470000</b>	<b>СОЦИЈАЛНО ОСИГУРАЊЕ И СОЦИЈАЛНА ЗАШТИТА</b>	<b>123.950.000,00</b>	<b>0,00</b>	<b>19.816.681,00</b>	<b>143.766.681,00</b>	<b>4,95</b>
481000	ДОТАЦИЈЕ НЕВЛАДИНИМ ОРГАНИЗАЦИЈАМА	142.550.000,00	0,00	0,00	142.550.000,00	4,91
482000	ПОРЕЗИ, ОБАВЕЗНЕ ТАКСЕ, КАЗНЕ, ПЕНАЛИ И КАМАТЕ	9.673.400,00	85.000,00	0,00	9.758.400,00	0,34
483000	НОВЧАНЕ КАЗНЕ И ПЕНАЛИ ПО РЕШЕЊУ СУДОВА	16.928.421,00	0,00	0,00	16.928.421,00	0,58
485000	НАКНАДА ШТЕТЕ ЗА ПОВРЕДЕ ИЛИ ШТЕТУ НАНЕТУ ОД СТРАНЕ ДРЖАВНИХ ОРГАНА	0,00	0,00	0,00	0,00	0,00
<b>480000</b>	<b>ОСТАЛИ РАСХОДИ</b>	<b>169.151.821,00</b>	<b>85.000,00</b>	<b>0,00</b>	<b>169.236.821,00</b>	<b>5,83</b>
499000	СРЕДСТВА РЕЗЕРВЕ	25.050.000,00	0,00	0,00	25.050.000,00	0,86
<b>490000</b>	<b>АДМИНИСТРАТИВНИ ТРАНСФЕРИ ИЗ БУЏЕТА, ОД ДИРЕКТНИХ БУЏЕТСКИХ КОРИСНИКА ИНДИРЕКТНИМ БУЏЕТСКИМ КОРИСНИЦИМА ИЛИ ИЗМЕЂУ БУЏЕТСКИХ КОРИСНИКА НА ИСТОМ НИВОУ И СРЕДСТВА РЕЗЕРВЕ</b>	<b>25.050.000,00</b>	<b>0,00</b>	<b>0,00</b>	<b>25.050.000,00</b>	<b>0,86</b>
511000	ГРАДЕ И ГРАЂЕВИНСКИ ОБЈЕКТИ	258.590.000,00	200.000,00	365.712.800,00	624.502.800,00	21,51
512000	МАШИНЕ И ОПРЕМА	39.557.760,00	330.000,00	74.224.132,00	114.111.892,00	3,93
515000	НЕМАТЕРИЈАЛНА ИМОВИНА	3.724.000,00	30.000,00	520.606,00	4.274.606,00	0,15
<b>510000</b>	<b>ОСНОВНА СРЕДСТВА</b>	<b>301.871.760,00</b>	<b>560.000,00</b>	<b>440.457.538,00</b>	<b>742.889.298,00</b>	<b>25,59</b>
523000	ЗАЛИХЕ РОБЕ ЗА ДАЉУ ПРОДАЈУ	1.354.600,00	0,00	0,00	1.354.600,00	0,05
<b>520000</b>	<b>ЗАЛИХЕ</b>	<b>1.354.600,00</b>	<b>0,00</b>	<b>0,00</b>	<b>1.354.600,00</b>	<b>0,05</b>
541000	ЗЕМЉИШТЕ	300.000,00	0,00	0,00	300.000,00	0,01
<b>540000</b>	<b>ПРИРОДНА ИМОВИНА</b>	<b>300.000,00</b>	<b>0,00</b>	<b>0,00</b>	<b>300.000,00</b>	<b>0,01</b>
611000	ОТПЛАТА ГЛАВНИЦЕ ДОМАЊИМ КРЕДИТОРИМА	67.000.000,00	0,00	6.000.000,00	73.000.000,00	2,51
<b>610000</b>	<b>ОТПЛАТА ГЛАВНИЦЕ</b>	<b>67.000.000,00</b>	<b>0,00</b>	<b>6.000.000,00</b>	<b>73.000.000,00</b>	<b>2,51</b>
Укупно		2.312.459.427,00	7.277.000,00	583.263.573,00	2.903.000.000,00	100,00

**УПОРЕДНИ ПЛАНОВИ - РАСХОДИ И ИЗДАЦИ**  
**2022**

0 БУѢЕТ ГРАДА ВРШЦА

Валута: ДИН

	1	2	3	4	5	6	7	8
	План	Структура у %	Ребаланс	Структура у %	Индекс (2:4)	План за наредну годину	Индекс (7:2)	
411000	ПЛАТЕ, ДОДАЦИ И НАКНАДЕ ЗАПОСЛЕНИХ (ЗАРАДЕ)	379.585.000,00	14,39	408.155.000,00	14,06	93,00	0,00	0,00
412000	СОЦИЈАЛНИ ДОПРИНОСИ НА ТЕРЕТ ПОСЛОДАВЦА	63.496.750,00	2,41	66.249.300,00	2,28	95,85	0,00	0,00
413000	НАКНАДЕ У НАТУРИ	2.240.000,00	0,08	3.145.000,00	0,11	71,22	0,00	0,00
414000	СОЦИЈАЛНА ДАВАЊА ЗАПОСЛЕНИМА	14.736.000,00	0,56	16.426.977,00	0,57	89,71	0,00	0,00
415000	НАКНАДЕ ТРОШКОВА ЗА ЗАПОСЛЕНЕ	18.397.000,00	0,70	20.404.000,00	0,70	90,16	0,00	0,00
416000	НАГРАДЕ ЗАПОСЛЕНИМА И ОСТАЛИ ПОСЕБНИ РАСХОДИ	9.068.000,00	0,34	9.280.000,00	0,32	97,72	0,00	0,00
421000	СТАЛНИ ТРОШКОВИ	274.121.000,00	10,39	318.259.100,00	10,96	86,13	0,00	0,00
422000	ТРОШКОВИ ПУТОВАЊА	4.135.000,00	0,16	4.581.187,00	0,16	90,26	0,00	0,00
423000	УСЛУГЕ ПО УГОВОРУ	200.377.500,00	7,59	225.534.226,00	7,77	88,85	0,00	0,00
424000	СПЕЦИЈАЛИЗОВАНЕ УСЛУГЕ	200.261.000,00	7,59	195.724.000,00	6,74	102,32	0,00	0,00
425000	ТЕКУЋЕ ПОПРАВКЕ И ОДРЖАВАЊЕ	93.423.252,00	3,54	134.573.752,00	4,64	69,42	0,00	0,00
426000	МАТЕРИЈАЛ	44.864.000,00	1,70	50.798.818,00	1,75	86,32	0,00	0,00
441000	ОТПЛАТА ДОМАЊИХ КАМАТА	5.100.000,00	0,19	3.300.000,00	0,11	154,55	0,00	0,00
444000	ПРАТЕЋИ ТРОШКОВИ ЗАДУЖИВАЊА	800.000,00	0,03	330.000,00	0,01	242,42	0,00	0,00
454000	СУВЕНЦИЈЕ ПРИВАТНИМ ПРЕДУЗЕЋИМА	15.000.000,00	0,57	15.000.000,00	0,52	100,00	0,00	0,00
463000	ТРАНСФЕРИ ОСТАЛИМ НИВОИМА ВЛАСТИ	231.556.200,00	8,78	250.541.240,00	8,63	92,42	0,00	0,00
464000	ДОТАЦИЈЕ ОРГАНИЗАЦИЈАМА ЗА ОБАВЕЗНО СОЦИЈАЛНО ОСИГУРАЊЕ	15.500.000,00	0,59	25.100.000,00	0,86	61,75	0,00	0,00
472000	НАКНАДЕ ЗА СОЦИЈАЛНУ ЗАШТИТУ ИЗ БУѢЕТА	105.716.681,00	4,01	143.766.681,00	4,95	73,53	0,00	0,00
481000	ДОТАЦИЈЕ НЕВЛАДИНИМ ОРГАНИЗАЦИЈАМА	142.000.000,00	5,38	142.550.000,00	4,91	99,61	0,00	0,00
482000	ПОРЕЗИ, ОБАВЕЗНЕ ТАКСЕ, КАЗНЕ, ПЕНАЛИ И КАМАТЕ	7.545.000,00	0,29	9.758.400,00	0,34	77,32	0,00	0,00
483000	НОВЧАНЕ КАЗНЕ И ПЕНАЛИ ПО РЕШЕЊУ СУДОВА	20.080.000,00	0,76	16.928.421,00	0,58	118,62	0,00	0,00
485000	НАКНАДА ШТЕТЕ ЗА ПОВРЕДЕ ИЛИ ШТЕТУ НАНЕТУ ОД СТРАНЕ ДРЖАВНИХ ОРГАНА	50.000,00	0,00	0,00	0,00	1,00	0,00	0,00
499000	СРЕДСТВА РЕЗЕРВЕ	2.081.440,00	0,08	25.050.000,00	0,86	8,31	0,00	0,00
511000	ГРАДЕ И ГРАЂЕВИНСКИ ОБЈЕКТИ	606.737.905,00	23,00	624.502.800,00	21,51	97,16	0,00	0,00
512000	МАШИНЕ И ОПРЕМА	57.558.492,00	2,17	114.111.892,00	3,93	50,27	0,00	0,00
515000	НЕМАТЕРИЈАЛНА ИМОВИНА	7.650.000,00	0,29	4.274.606,00	0,15	178,96	0,00	0,00
523000	ЗАЛИХЕ РОБЕ ЗА ДАЉУ ПРОДАЈУ	500.000,00	0,02	1.354.600,00	0,05	36,91	0,00	0,00
541000	ЗЕМЉИШТЕ	6.000.000,00	0,23	300.000,00	0,01	2.000,00	0,00	0,00
611000	ОТПЛАТА ГЛАВНИЦЕ ДОМАЊИМ КРЕДИТОРИМА	110.000.000,00	4,17	73.000.000,00	2,51	150,68	0,00	0,00
	<b>Укупно</b>	<b>2.638.380.220,00</b>	<b>100,00</b>	<b>2.903.000.000,00</b>	<b>100,00</b>	<b>90,88</b>	<b>0,00</b>	<b>0,00</b>



## Члан 11.

Члан 11. Одлуке о првом ребалансу буџета Града Вршца за 2022. годину мења се и гласи:

„Аналитички план расхода и издатака директних буџетских корисника по економској класификацији приказан је у следећој табели.“

**АНАЛИТИЧКИ ПЛАН РАСХОДА ДИРЕКТНИХ БУЏЕТСКИХ КОРИСНИКА**

**2022**

**0 БУЏЕТ ГРАДА ВРШЦА**

Број позиције	Економ. класиф.	Расходи по наменама	Опис	Средства из буџета 01	Средства из сопствених извора 04	Средства из осталих извора	Укупно	Структура (%)
<b>Раздео 1 СКУПШТИНА ГРАДА</b>								
1/0	411000	411100	Плате, додаци и накнаде запослених	4.100.000,00	0,00	0,00	4.100.000,00	0,16
2/0	412000	412100	Допринос за пензијско и инвалидско осигурање	451.000,00	0,00	0,00	451.000,00	0,02
2/0	412000	412200	Допринос за здравствено осигурање	211.200,00	0,00	0,00	211.200,00	0,01
3/0	414000	414400	Помоћ у медицинском лечењу запосленог или чланова уже породице и друге помоћи запосленом	100.000,00	0,00	0,00	100.000,00	0,00
4/0	415000	415100	Накнаде трошкова за запослене	100.000,00	0,00	0,00	100.000,00	0,00
5/0	416000	416100	Накнаде запосленима и остали посебни расходи	2.200.000,00	0,00	0,00	2.200.000,00	0,09
6/0	422000	422100	Трошкови службених путовања у земљи	140.000,00	0,00	0,00	140.000,00	0,01
7/0	423000	423500	Стручне услуге	15.000.000,00	0,00	0,00	15.000.000,00	0,60
7/0	423000	423100	Административне услуге	50.000,00	0,00	0,00	50.000,00	0,00
8/0	481000	481900	Додатке осталим непрофитним институцијама	2.000.000,00	0,00	0,00	2.000.000,00	0,08
<b>Укупно за раздео 1 СКУПШТИНА ГРАДА</b>				<b>24.352.200,00</b>	<b>0,00</b>	<b>0,00</b>	<b>24.352.200,00</b>	<b>0,97</b>
<b>Раздео 2 ГРАДОНАЧЕЛНИК</b>								
9/0	411000	411100	Плате, додаци и накнаде запослених	4.300.000,00	0,00	0,00	4.300.000,00	0,17
10/0	412000	412200	Допринос за здравствено осигурање	221.500,00	0,00	0,00	221.500,00	0,01
10/0	412000	412100	Допринос за пензијско и инвалидско осигурање	473.000,00	0,00	0,00	473.000,00	0,02
11/0	414000	414400	Помоћ у медицинском лечењу запосленог или чланова уже породице и друге помоћи запосленом	80.000,00	0,00	0,00	80.000,00	0,00
12/0	415000	415100	Накнаде трошкова за запослене	100.000,00	0,00	0,00	100.000,00	0,00
13/0	421000	421300	Комуналне услуге	1.000,00	0,00	0,00	1.000,00	0,00
14/0	422000	422200	Трошкови службених путовања у иностранство	140.000,00	0,00	0,00	140.000,00	0,01
15/0	423000	423900	Остале опште услуге	1.500.000,00	0,00	0,00	1.500.000,00	0,06
15/0	423000	423500	Стручне услуге	10.500.000,00	0,00	0,00	10.500.000,00	0,42
16/0	424000	424900	Остале специјализоване услуге	1.000.000,00	0,00	0,00	1.000.000,00	0,04
<b>Укупно за раздео 2 ГРАДОНАЧЕЛНИК</b>				<b>18.315.500,00</b>	<b>0,00</b>	<b>0,00</b>	<b>18.315.500,00</b>	<b>0,73</b>
<b>Раздео 3 ГРАДСКО ВЕЋЕ</b>								
17/0	411000	411100	Плате, додаци и накнаде запослених	15.000.000,00	0,00	0,00	15.000.000,00	0,60
18/0	412000	412100	Допринос за пензијско и инвалидско осигурање	1.650.000,00	0,00	0,00	1.650.000,00	0,07
18/0	412000	412200	Допринос за здравствено осигурање	772.500,00	0,00	0,00	772.500,00	0,03
19/0	414000	414300	Отпремнине и помоћи	120.000,00	0,00	0,00	120.000,00	0,00
19/0	414000	414400	Помоћ у медицинском лечењу запосленог или чланова уже породице и друге помоћи запосленом	200.000,00	0,00	0,00	200.000,00	0,01
20/0	415000	415100	Накнаде трошкова за запослене	350.000,00	0,00	0,00	350.000,00	0,01
21/0	416000	416100	Накнаде запосленима и остали посебни расходи	100.000,00	0,00	0,00	100.000,00	0,00
22/0	421000	421100	Трошкови платног промета и банкарских услуга	5.000,00	0,00	0,00	5.000,00	0,00
23/0	422000	422200	Трошкови службених путовања у иностранство	100.000,00	0,00	0,00	100.000,00	0,00
24/0	423000	423600	Услуге за домаћинство и угоститељство	9.500.000,00	0,00	0,00	9.500.000,00	0,38
<b>Укупно за раздео 3 ГРАДСКО ВЕЋЕ</b>				<b>27.797.500,00</b>	<b>0,00</b>	<b>0,00</b>	<b>27.797.500,00</b>	<b>1,11</b>
<b>Раздео 4 ГРАДСКО ПРАВОБРАНИЛАШТВО</b>								
25/0	411000	411100	Плате, додаци и накнаде запослених	5.400.000,00	0,00	0,00	5.400.000,00	0,22
26/0	412000	412100	Допринос за пензијско и инвалидско осигурање	594.000,00	0,00	0,00	594.000,00	0,02
26/0	412000	412200	Допринос за здравствено осигурање	278.100,00	0,00	0,00	278.100,00	0,01
27/0	414000	414400	Помоћ у медицинском лечењу запосленог или чланова уже породице и друге помоћи запосленом	130.000,00	0,00	0,00	130.000,00	0,01

## АНАЛИТИЧКИ ПЛАН РАСХОДА ДИРЕКТНИХ БУДЖЕТСКИХ КОРИСНИКА

0 БУЖЕТ ГРАДА ВРШЦА

2022

Број позиције	Економ. класиф.	Расходи по наменама	Опис	Средства из буџета 01	Средства из сопствених извора 04	Средства из осталих извора	Укупно	Структура (%)
<b>Укупно за раздео 4 ГРАДСКО ПРАВОБРАНИЛАШТВО</b>				<b>6.743.100,00</b>	<b>0,00</b>	<b>0,00</b>	<b>6.743.100,00</b>	<b>0,27</b>
<b>Раздео 5 ГРАДСКА УПРАВА</b>								
31/0	424000	424200	Услуге образовања, културе и спорта	1.400.000,00	0,00	0,00	1.400.000,00	0,06
32/0	472000	472100	Накнаде из буџета у случају болести и инвалидности	850.000,00	0,00	0,00	850.000,00	0,03
32/0	472000	472700	Накнаде из буџета за образовање, културу, науку и спорт	98.000.000,00	0,00	3.816.681,00	101.816.681,00	4,06
32/0	472000	472300	Накнаде из буџета за децу и породицу	16.000.000,00	0,00	0,00	16.000.000,00	0,64
33/0	472000	472300	Накнаде из буџета за децу и породицу	0,00	0,00	0,00	0,00	0,00
33/0	472000	472800	Накнаде из буџета за становање и живот	100.000,00	0,00	7.000.000,00	7.100.000,00	0,28
35/0	481000	481900	Дотације осталим непрофитним институцијама	3.750.000,00	0,00	0,00	3.750.000,00	0,15
36/0	511000	511200	Изградња зграда и објеката	7.000.000,00	0,00	4.000.000,00	11.000.000,00	0,44
37/0	463000	421200	Енергетске услуге	450.000,00	0,00	0,00	450.000,00	0,02
37/0	463000	416100	Наплате запосленима и остали посебни расходи	106.000,00	0,00	0,00	106.000,00	0,00
37/0	463000	411100	Плате, додаци и накнаде запослених	14.574.000,00	0,00	0,00	14.574.000,00	0,58
37/0	463000	412200	Допринос за здравствено осигурање	750.000,00	0,00	0,00	750.000,00	0,03
37/0	463000	414400	Помоћ у медицинском лечењу запосленог или чланова уже породице и друге помоћи запосленом	400.500,00	0,00	0,00	400.500,00	0,02
37/0	463000	482100	Остали порези	20.000,00	0,00	0,00	20.000,00	0,00
37/0	463000	421300	Комуналне услуге	50.000,00	0,00	0,00	50.000,00	0,00
37/0	463000	512200	Административна опрема	400.000,00	0,00	0,00	400.000,00	0,02
37/0	463000	424900	Остале специјализоване услуге	1.000.000,00	0,00	0,00	1.000.000,00	0,04
37/0	463000	425200	Текуће поправке и одржавање опреме	543.500,00	0,00	0,00	543.500,00	0,02
37/0	463000	421100	Трошкови платног промета и банкарских услуга	100.000,00	0,00	0,00	100.000,00	0,00
37/0	463000	426900	Материјали за посебне намене	400.000,00	0,00	0,00	400.000,00	0,02
37/0	463000	423200	Компјутерске услуге	350.000,00	0,00	0,00	350.000,00	0,01
37/0	463000	426400	Материјали за саобраћај	600.000,00	0,00	0,00	600.000,00	0,02
37/0	463000	426800	Материјали за одржавање хигијене и угоститељство	45.000,00	0,00	0,00	45.000,00	0,00
37/0	463000	426300	Материјали за образовање и усавршавање запослених	100.000,00	0,00	0,00	100.000,00	0,00
37/0	463000	423100	Административне услуге	150.000,00	0,00	0,00	150.000,00	0,01
37/0	463000	472800	Накнаде из буџета за становање и живот	1.500.000,00	0,00	0,00	1.500.000,00	0,06
37/0	463000	415100	Накнаде трошкова за запослене	2.000.000,00	0,00	0,00	2.000.000,00	0,08
37/0	463000	472900	Остале накнаде из буџета	9.500.000,00	0,00	0,00	9.500.000,00	0,38
37/0	463000	423400	Услуге информисања	100.000,00	0,00	0,00	100.000,00	0,00
37/0	463000	426700	Медицински и лабораторијски материјали	45.000,00	0,00	0,00	45.000,00	0,00
37/0	463000	421500	Трошкови осигурања	50.000,00	0,00	0,00	50.000,00	0,00
37/0	463000	426100	Административни материјал	400.000,00	0,00	0,00	400.000,00	0,02
37/0	463000	472600	Накнаде из буџета у случају смрти	2.000.000,00	0,00	0,00	2.000.000,00	0,08
37/0	463000	425100	Текуће поправке и одржавање зграда и објеката	60.000,00	0,00	0,00	60.000,00	0,00
37/0	463000	421400	Услуге комуникација	250.000,00	0,00	0,00	250.000,00	0,01
37/0	463000	412100	Допринос за пензијско и инвалидско осигурање	1.676.000,00	0,00	0,00	1.676.000,00	0,07
37/0	463000	423500	Стручне услуге	1.950.000,00	0,00	0,00	1.950.000,00	0,08
37/0	463000	423300	Услуге образовања и усавршавања запослених	100.000,00	0,00	0,00	100.000,00	0,00
37/0	463000	422100	Трошкови службених путовања у земљи	300.000,00	0,00	0,00	300.000,00	0,01
37/0	463000	413100	Накнаде у натура	15.000,00	0,00	0,00	15.000,00	0,00

## АНАЛИТИЧКИ ПЛАН РАСХОДА ДИРЕКТНИХ БУЏЕТСКИХ КОРИСНИКА

2022

0 БУЏЕТ ГРАДА ВРШЦА

Број позиције	Економ. класиф. начења	Расходи по начењама	Опис	Средства из буџета 01	Средства из сопствених извора 04	Средства из осталих извора	Укупно	Структура (%)
37/0	463000	482200	Обавезне таксе	5.000,00	0,00	0,00	5.000,00	0,00
37/0	463000	424300	Медицинске услуге	10.000,00	0,00	0,00	10.000,00	0,00
38/0	481000	481100	Дотације непрофитним организацијама које пружају помоћ домаћинствима	2.000.000,00	0,00	0,00	2.000.000,00	0,08
39/0	422000	422900	Остали трошкови транспорта	0,00	0,00	0,00	0,00	0,00
40/0	423000	423500	Стручне услуге	0,00	0,00	721.408,00	721.408,00	0,03
40/0	423000	423400	Услуге информисања	0,00	0,00	0,00	0,00	0,00
40/0	423000	423300	Услуге образовања и усавршавања запослених	0,00	0,00	0,00	0,00	0,00
40/0	423000	423100	Административне услуге	0,00	0,00	0,00	0,00	0,00
40/0	423000	423600	Услуге за домаћинство и угоститељство	0,00	0,00	0,00	0,00	0,00
41/0	426000	426400	Материјали за саобраћај	0,00	0,00	0,00	0,00	0,00
41/0	426000	426800	Материјали за одржавање хигијене и угоститељство	0,00	0,00	0,00	0,00	0,00
41/0	426000	426100	Административни материјал	0,00	0,00	0,00	0,00	0,00
42/0	511000	511200	Изградња зграда и објеката	0,00	0,00	0,00	0,00	0,00
43/0	512000	512200	Административна опрема	0,00	0,00	0,00	0,00	0,00
44/0	426000	426900	Материјали за посебне намене	550.000,00	0,00	0,00	550.000,00	0,02
45/0	512000	512200	Административна опрема	50.000,00	0,00	0,00	50.000,00	0,00
46/0	411000	411100	Плате, додаци и накнаде запослених	178.500.000,00	0,00	0,00	178.500.000,00	7,11
47/0	412000	412100	Допринос за пензијско и инвалидско осигурање	19.640.000,00	0,00	0,00	19.640.000,00	0,78
47/0	412000	412200	Допринос за здравствено осигурање	9.193.000,00	0,00	0,00	9.193.000,00	0,37
48/0	413000	413100	Накнаде у природи	1.100.000,00	0,00	0,00	1.100.000,00	0,04
49/0	414000	414300	Отпремнине и помоћи	2.500.000,00	0,00	0,00	2.500.000,00	0,10
49/0	414000	414400	Помоћ у медицинском лечењу запосленог или чланова уже породице и друге помоћи запосленом	6.500.000,00	0,00	0,00	6.500.000,00	0,26
50/0	415000	415100	Накнаде трошкова за запослене	10.000.000,00	0,00	0,00	10.000.000,00	0,40
51/0	416000	416100	Накнаде запосленима и остали посебни расходи	4.000.000,00	0,00	0,00	4.000.000,00	0,16
52/0	421000	421900	Остали трошкови	5.000,00	0,00	0,00	5.000,00	0,00
52/0	421000	421100	Трошкови платног промета и банкарских услуга	3.000.000,00	0,00	0,00	3.000.000,00	0,12
52/0	421000	421600	Закуп имовине и опреме	120.000,00	0,00	0,00	120.000,00	0,00
52/0	421000	421200	Енергетске услуге	27.000.000,00	0,00	2.210.000,00	29.210.000,00	1,16
52/0	421000	421300	Комуналне услуге	3.400.000,00	0,00	2.470.000,00	5.870.000,00	0,23
52/0	421000	421400	Услуге комуникација	11.900.000,00	0,00	1.320.000,00	13.220.000,00	0,53
52/0	421000	421500	Трошкови осигурања	8.500.000,00	0,00	0,00	8.500.000,00	0,34
53/0	422000	422200	Трошкови службених путовања у иностранство	20.000,00	0,00	0,00	20.000,00	0,00
53/0	422000	422100	Трошкови службених путовања у земљи	1.580.000,00	0,00	0,00	1.580.000,00	0,06
54/0	423000	423700	Репрезентација	6.600.000,00	0,00	0,00	6.600.000,00	0,26
54/0	423000	423100	Административне услуге	4.850.000,00	0,00	0,00	4.850.000,00	0,19
54/0	423000	423500	Стручне услуге	21.000.000,00	0,00	0,00	21.000.000,00	0,84
54/0	423000	423400	Услуге информисања	4.000.000,00	0,00	0,00	4.000.000,00	0,16
54/0	423000	423200	Компјутерске услуге	3.200.000,00	0,00	0,00	3.200.000,00	0,13
54/0	423000	423600	Услуге за домаћинство и угоститељство	13.000,00	0,00	0,00	13.000,00	0,00
54/0	423000	423300	Услуге образовања и усавршавања запослених	900.000,00	0,00	0,00	900.000,00	0,04
54/0	423000	423900	Остале опште услуге	28.000.000,00	0,00	0,00	28.000.000,00	1,12
55/0	424000	424600	Услуге очувања животне средине, науке и геодетске услуге	2.490.000,00	0,00	0,00	2.490.000,00	0,10
55/0	424000	424300	Медицинске услуге	20.000,00	0,00	0,00	20.000,00	0,00
55/0	424000	424900	Остале специјализоване услуге	5.490.000,00	0,00	1.000.000,00	6.490.000,00	0,26
56/0	425000	425100	Текуће поправке и одржавање зграда и објеката	5.500.000,00	0,00	2.000.000,00	7.500.000,00	0,30
56/0	425000	425200	Текуће поправке и одржавање опреме	2.500.000,00	0,00	0,00	2.500.000,00	0,10

**АНАЛИТИЧКИ ПЛАН РАСХОДА ДИРЕКТНИХ БУДЖЕТСКИХ КОРИСНИКА**

**0 БУЖЕТ ГРАДА ВРШЦА 2022**

Број позиције	Економ. класиф.	Расходи по наменама	Опис	Средства из буџета 01	Средства из сопствених извора 04	Средства из осталих извора	Укупно	Структура (%)
57/0	426000	426900	Материјали за посебне намене	1.100.000,00	0,00	0,00	1.100.000,00	0,04
57/0	426000	426800	Материјали за одржавање мпигијене и угоститељство	1.300.000,00	0,00	0,00	1.300.000,00	0,05
57/0	426000	426400	Материјали за саобраћај	8.600.000,00	0,00	0,00	8.600.000,00	0,34
57/0	426000	426300	Материјали за образовање и усавршавање запослених	2.900.000,00	0,00	0,00	2.900.000,00	0,12
57/0	426000	426100	Административни материјал	5.500.000,00	0,00	0,00	5.500.000,00	0,22
57/0	426000	426700	Медицински и лабораторијски материјали	10.000,00	0,00	0,00	10.000,00	0,00
57/0	426000	426600	Материјали за образовање, културу и спорт	80.000,00	0,00	0,00	80.000,00	0,00
58/0	441000	441300	Отплата камата домаћим јавним финансијским институцијама	100.000,00	0,00	0,00	100.000,00	0,00
59/0	444000	444200	Казне за кашњење	100.000,00	0,00	0,00	100.000,00	0,00
60/0	482000	482100	Остали порези	8.500.000,00	0,00	0,00	8.500.000,00	0,34
60/0	482000	482300	Новчане казне, пенали и камате	525.000,00	0,00	0,00	525.000,00	0,02
60/0	482000	482200	Обавезне таксе	400.000,00	0,00	0,00	400.000,00	0,02
61/0	483000	483100	Новчане казне и пенали по решењу судова	16.923.421,00	0,00	0,00	16.923.421,00	0,67
62/0	485000	485100	Накнада штете за повреду или штету нанету од стране државних органа	0,00	0,00	0,00	0,00	0,00
63/0	511000	511400	Пројектно планирање	0,00	0,00	3.140.000,00	3.140.000,00	0,13
63/0	511000	511300	Капитално одржавање зграда и објеката	0,00	0,00	0,00	0,00	0,00
64/0	512000	512100	Опрема за саобраћај	4.500.000,00	0,00	0,00	4.500.000,00	0,18
64/0	512000	512200	Административна опрема	8.500.000,00	0,00	0,00	8.500.000,00	0,34
65/0	515000	515100	Нематеријална имовина	100.000,00	0,00	0,00	100.000,00	0,00
66/0	541000	541100	Земљиште	300.000,00	0,00	0,00	300.000,00	0,01
67/0	425000	425100	Текуће поправке и одржавање зграда и објеката	0,00	0,00	0,00	0,00	0,00
68/0	511000	511200	Изградња зграда и објеката	400.000,00	0,00	17.620.388,00	18.020.388,00	0,72
69/0	499000	499100	Средства резерве	25.000.000,00	0,00	0,00	25.000.000,00	1,00
70/0	499000	499100	Средства резерве	50.000,00	0,00	0,00	50.000,00	0,00
71/0	481000	481900	Дотације осталим непрофитним институцијама	500.000,00	0,00	0,00	500.000,00	0,02
72/0	441000	441400	Отплата камата домаћим пословним банкама	3.200.000,00	0,00	0,00	3.200.000,00	0,13
73/0	444000	444200	Казне за кашњење	30.000,00	0,00	0,00	30.000,00	0,00
73/0	444000	444100	Негативне курсне разлике	100.000,00	0,00	0,00	100.000,00	0,00
74/0	611000	611400	Отплата главнице домаћим пословним банкама	67.000.000,00	0,00	6.000.000,00	73.000.000,00	2,91
74/1	512000	512800	Опрема за јавну безбедност	2.000.000,00	0,00	0,00	2.000.000,00	0,08
75/0	421000	421100	Трговински платног промета и банкарских услуга	50.000,00	0,00	0,00	50.000,00	0,00
76/0	422000	422200	Трговински службених путовања у иностранство	0,00	0,00	40.000,00	40.000,00	0,00
76/0	422000	422300	Трговински службених путовања у оквиру рељовног рада	0,00	0,00	20.000,00	20.000,00	0,00
77/0	423000	423400	Услуге информисања	0,00	0,00	1.230.000,00	1.230.000,00	0,05
77/0	423000	423900	Остале опште услуге	0,00	0,00	18.000,00	18.000,00	0,00
77/0	423000	423100	Административне услуге	0,00	0,00	2.432.000,00	2.432.000,00	0,10
78/0	422000	422100	Трговински службених путовања у земљи	70.000,00	0,00	0,00	70.000,00	0,00
79/0	423000	423400	Услуге информисања	360.000,00	0,00	0,00	360.000,00	0,01
79/0	423000	423500	Стручне услуге	2.050.000,00	0,00	0,00	2.050.000,00	0,08
80/0	424000	424900	Остале специјализоване услуге	4.000.000,00	0,00	0,00	4.000.000,00	0,16
81/0	425000	425200	Текуће поправке и одржавање опреме	3.000.000,00	0,00	0,00	3.000.000,00	0,12
82/0	463000	424200	Услуге образовања, културе и спорта	640.000,00	0,00	0,00	640.000,00	0,03
83/0	511000	511400	Пројектно планирање	500.000,00	0,00	2.000.000,00	2.500.000,00	0,10
83/0	511000	511200	Изградња зграда и објеката	1.000.000,00	0,00	0,00	1.000.000,00	0,04
83/0	511000	511300	Капитално одржавање зграда и објеката	4.180.000,00	0,00	0,00	4.180.000,00	0,17
84/0	512000	512800	Опрема за јавну безбедност	1.200.000,00	0,00	0,00	1.200.000,00	0,05
85/0	512000	512800	Опрема за јавну безбедност	0,00	0,00	28.605.132,00	28.605.132,00	1,14

## АНАЛИТИЧКИ ПЛАН РАСХОДА ДИРЕКТНИХ БУЏЕТСКИХ КОРИСНИКА

2022

0 БУЏЕТ ГРАДА ВРШЦА

Број позиције	Економ. класиф. начења	Расходи по начењама	Опис	Средства из буџета 01	Средства из сопствених извора 04	Средства из осталих извора	Укупно	Структура (%)
86/0	512000	512800	Опрема за јавну безбедност	19.500.000,00	0,00	12.000.000,00	31.500.000,00	1,26
87/0	423000	423500	Стручне услуге	3.000.000,00	0,00	0,00	3.000.000,00	0,12
88/0	424000	424900	Остале специјализоване услуге	49.500.000,00	0,00	13.600.000,00	63.100.000,00	2,51
89/0	481000	481900	Дотације осталим непрофитним институцијама	1.500.000,00	0,00	0,00	1.500.000,00	0,06
90/0	425000	425100	Текуће поправке и одржавање зграда и објеката	58.000.000,00	0,00	11.329.097,00	69.329.097,00	2,76
90/0	425000	425200	Текуће поправке и одржавање опреме	0,00	0,00	0,00	0,00	0,00
91/0	511000	511200	Изградња зграда и објеката	63.000.000,00	0,00	5.023.336,00	68.023.336,00	2,71
92/0	464000	464100	Текуће дотације институцијама за обавезно социјално осигурање	0,00	0,00	0,00	0,00	0,00
93/0	511000	511400	Пројектно планирање	1.940.000,00	0,00	1.288.000,00	3.228.000,00	0,13
94/0	511000	511200	Изградња зграда и објеката	3.340.000,00	0,00	82.133.539,00	85.473.539,00	3,41
94/1	511000	511200	Изградња зграда и објеката	0,00	0,00	105.000.000,00	105.000.000,00	4,18
95/0	423000	423500	Стручне услуге	1.200.000,00	0,00	0,00	1.200.000,00	0,05
96/0	424000	424600	Услуге очувања животне средине, науке и геодетске услуге	8.440.000,00	0,00	5.000.000,00	13.440.000,00	0,54
97/0	481000	481900	Дотације осталим непрофитним институцијама	500.000,00	0,00	0,00	500.000,00	0,02
98/0	511000	511400	Пројектно планирање	8.220.000,00	0,00	4.500.000,00	12.720.000,00	0,51
99/0	425000	425100	Текуће поправке и одржавање зграда и објеката	7.000.000,00	0,00	12.000.000,00	19.000.000,00	0,76
100/0	511000	511200	Изградња зграда и објеката	89.000.000,00	0,00	9.073.122,00	98.073.122,00	3,91
101/0	511000	511200	Изградња зграда и објеката	13.000.000,00	0,00	0,00	13.000.000,00	0,52
102/0	424000	424500	Услуге одржавања националних паркова и природних површина	1.000.000,00	0,00	4.500.000,00	5.500.000,00	0,22
103/0	424000	424900	Остале специјализоване услуге	0,00	0,00	0,00	0,00	0,00
104/0	421000	421300	Комуналне услуге	81.000.000,00	0,00	12.500.000,00	93.500.000,00	3,73
104/0	421000	421300	Комуналне услуге	76.000.000,00	0,00	5.000.000,00	81.000.000,00	3,23
105/0	423000	423900	Остале опште услуге	45.000.000,00	0,00	6.000.000,00	51.000.000,00	2,03
106/0	424000	424600	Услуге очувања животне средине, науке и геодетске услуге	18.000.000,00	0,00	2.000.000,00	20.000.000,00	0,80
107/0	472000	472800	Накнаде из буџета за становање и живот	9.000.000,00	0,00	9.000.000,00	18.000.000,00	0,72
108/0	423000	423900	Остале опште услуге	4.000.000,00	0,00	0,00	4.000.000,00	0,16
109/0	424000	424900	Остале специјализоване услуге	5.000.000,00	0,00	0,00	5.000.000,00	0,20
110/0	515000	515100	Нематеријална имовина	3.000.000,00	0,00	425.606,00	3.425.606,00	0,14
111/0	423000	423500	Стручне услуге	600.000,00	0,00	0,00	600.000,00	0,02
112/0	425000	425100	Текуће поправке и одржавање зграда и објеката	1.000.000,00	0,00	4.000.000,00	5.000.000,00	0,20
113/0	511000	511400	Пројектно планирање	1.500.000,00	0,00	0,00	1.500.000,00	0,06
114/0	511000	511200	Изградња зграда и објеката	3.000.000,00	0,00	107.000.000,00	110.000.000,00	4,38
115/0	511000	511300	Капитално одржавање зграда и објеката	4.610.000,00	0,00	6.934.415,00	11.544.415,00	0,46
116/0	421000	421200	Енергетске услуге	20.000.000,00	0,00	1.000.000,00	21.000.000,00	0,84
117/0	424000	424900	Остале специјализоване услуге	38.000.000,00	0,00	4.000.000,00	42.000.000,00	1,67
118/0	425000	425100	Текуће поправке и одржавање зграда и објеката	15.000.000,00	0,00	0,00	15.000.000,00	0,60
119/0	464000	464200	Текуће поправке и одржавање опреме	1.581.878,00	0,00	0,00	1.581.878,00	0,06
119/0	464000	464300	Медицинске услуге	599.181,00	0,00	0,00	599.181,00	0,02
119/0	464000	512500	Медицинска и лабораториска опрема	1.000.000,00	0,00	0,00	1.000.000,00	0,04
119/0	464000	411100	Плате, додаци и накнаде запослених	793.046,00	0,00	0,00	793.046,00	0,03
119/0	464000	425100	Текуће поправке и одржавање зграда и објеката	0,00	0,00	0,00	0,00	0,00
119/0	464000	412300	Допринос за незапосленост	0,00	0,00	0,00	0,00	0,00
119/0	464000	511300	Капитално одржавање зграда и објеката	247.817,00	0,00	0,00	247.817,00	0,01
119/0	464000	512200	Административна опрема	250.000,00	0,00	0,00	250.000,00	0,01
119/0	464000	412200	Допринос за здравствено осигурање	40.842,00	0,00	0,00	40.842,00	0,00
119/0	464000	483100	Новчане казне и пенали по решењу судова	14.000.000,00	0,00	0,00	14.000.000,00	0,56
119/0	464000	421500	Трошкови осигурања	1.000.000,00	0,00	0,00	1.000.000,00	0,04

**АНАЛИТИЧКИ ПЛАН РАСХОДА ДИРЕКТНИХ БУДЖЕТСКИХ КОРИСНИКА**

2022

0 БУЖЕТ ГРАДА ВРШЦА

Број позције	Економ. класиф.	Расход по наменама	Опис	Средства из буџета 01	Средства из сопствених извора 04	Средства из осталих извора	Укупно	Структура (%)
119/0	464000	412100	Допринос за пензијско и инвалидско осигурање	87.236,00	0,00	0,00	87.236,00	0,00
119/0	464000	512100	Опрема за саобраћај	3.000.000,00	0,00	0,00	3.000.000,00	0,12
120/0	464000	464100	Текуће доплате организацијама за обавезно социјално осигурање	2.500.000,00	0,00	0,00	2.500.000,00	0,10
121/0	421000	421600	Закуп имовине и опреме	35.000.000,00	0,00	0,00	35.000.000,00	1,39
122/0	423000	423900	Остале опште услуге	6.200.000,00	0,00	0,00	6.200.000,00	0,25
123/0	454000	454100	Текуће субвенције приватним предузећима	15.000.000,00	0,00	0,00	15.000.000,00	0,60
124/0	481000	481900	Доплате осталим непрофитним институцијама	120.000.000,00	0,00	0,00	120.000.000,00	4,78
125/0	511000	511200	Изградња зграда и објеката	42.900.000,00	0,00	0,00	42.900.000,00	1,71
126/0	424000	424200	Услуге образовања, културе и спорта	760.000,00	0,00	0,00	760.000,00	0,03
127/0	481000	481900	Доплате осталим непрофитним институцијама	8.300.000,00	0,00	0,00	8.300.000,00	0,33
127/1	512600	512600	Опрема за образовање, науку, културу и спорт	1.557.360,00	0,00	0,00	1.557.360,00	0,06
128/0	463000	421300	Комуналне услуге	54.000,00	0,00	0,00	54.000,00	0,00
128/0	463000	423900	Остале опште услуге	86.000,00	0,00	0,00	86.000,00	0,00
128/0	463000	426300	Материјали за образовање и усавршавање запослених	75.000,00	0,00	0,00	75.000,00	0,00
128/0	463000	422100	Прошкови службених путовања у земљи	64.000,00	0,00	0,00	64.000,00	0,00
128/0	463000	423300	Услуге образовања и усавршавања запослених	34.000,00	0,00	0,00	34.000,00	0,00
128/0	463000	421500	Прошкови осигурања	102.000,00	0,00	0,00	102.000,00	0,00
128/0	463000	424900	Остале специјализоване услуге	54.000,00	0,00	0,00	54.000,00	0,00
128/0	463000	421400	Услуге комуникација	86.000,00	0,00	0,00	86.000,00	0,00
128/0	463000	421200	Енергетске услуге	234.000,00	0,00	0,00	234.000,00	0,01
128/0	463000	425100	Текуће поправке и одржавање зграда и објеката	215.000,00	0,00	0,00	215.000,00	0,01
128/0	463000	426100	Административни материјал	43.000,00	0,00	0,00	43.000,00	0,00
128/0	463000	512200	Административна опрема	86.000,00	0,00	0,00	86.000,00	0,00
128/0	463000	423700	Репрезентација	22.000,00	0,00	0,00	22.000,00	0,00
128/0	463000	426900	Материјали за посебне намене	16.000,00	0,00	0,00	16.000,00	0,00
128/0	463000	423400	Услуге информисања	19.000,00	0,00	0,00	19.000,00	0,00
128/0	463000	423500	Стручне услуге	107.000,00	0,00	0,00	107.000,00	0,00
128/0	463000	421100	Прошкови платног промета и банкарских услуга	22.000,00	0,00	0,00	22.000,00	0,00
128/0	463000	426400	Материјали за саобраћај	32.000,00	0,00	0,00	32.000,00	0,00
128/0	463000	425200	Текуће поправке и одржавање опреме	54.000,00	0,00	0,00	54.000,00	0,00
128/1	512000	512600	Опрема за образовање, науку, културу и спорт	0,00	0,00	32.619.000,00	32.619.000,00	1,30
129/0	424000	424900	Остале специјализоване услуге	20.000.000,00	0,00	0,00	20.000.000,00	0,80
130/0	481000	481900	Доплате осталим непрофитним институцијама	4.000.000,00	0,00	0,00	4.000.000,00	0,16
131/0	511000	511400	Пројектно планирање	1.994.069,00	0,00	0,00	1.994.069,00	0,08
131/0	511000	511200	Изградња зграда и објеката	13.005.931,00	0,00	18.000.000,00	31.005.931,00	1,24
132/0	463000	423900	Остале опште услуге	4.718.000,00	0,00	0,00	4.718.000,00	0,19
132/0	463000	426100	Административни материјал	1.731.700,00	0,00	0,00	1.731.700,00	0,07
132/0	463000	416100	Наплате запосленима и остали посебни расходи	7.098.300,00	0,00	0,00	7.098.300,00	0,28
132/0	463000	512200	Административна опрема	97.200,00	0,00	0,00	97.200,00	0,00
132/0	463000	424300	Медицинске услуге	179.000,00	0,00	0,00	179.000,00	0,01
132/0	463000	426800	Материјали за одржавање хигијене и угоститељство	2.455.100,00	0,00	0,00	2.455.100,00	0,10
132/0	463000	415100	Накнаде трошкова за запослене	32.597.000,00	0,00	0,00	32.597.000,00	1,30
132/0	463000	423600	Услуге за домаћинство и угоститељство	166.000,00	0,00	0,00	166.000,00	0,01
132/0	463000	423700	Репрезентација	1.312.900,00	0,00	0,00	1.312.900,00	0,05
132/0	463000	424900	Остале специјализоване услуге	6.330.000,00	0,00	0,00	6.330.000,00	0,25
132/0	463000	512600	Опрема за образовање, науку, културу и спорт	1.545.100,00	0,00	0,00	1.545.100,00	0,06
132/0	463000	421200	Енергетске услуге	23.716.479,00	0,00	0,00	23.716.479,00	0,95

## АНАЛИТИЧКИ ПЛАН РАСХОДА ДИРЕКТНИХ БУДЖЕТСКИХ КОРИСНИКА

2022

0 БУДЖЕТ ГРАДА ВРШЦА

Број позиције	Економ. класиф.	Расходи по наменама	Опис	Средства из буџета 01	Средства из сопствених извора 04	Средства из осталих извора	Укупно	Структура (%)
132/0	463000	424600	Услуге очувања животне средине, науке и геодетске услуге	20.000,00	0,00	0,00	20.000,00	0,00
132/0	463000	426900	Материјали за посебне намене	703.900,00	0,00	0,00	703.900,00	0,03
132/0	463000	482200	Обавезне таксе	147.000,00	0,00	0,00	147.000,00	0,01
132/0	463000	426400	Материјали за саобраћај	100.000,00	0,00	0,00	100.000,00	0,00
132/0	463000	413100	Накнаде у природи	2.464.000,00	0,00	0,00	2.464.000,00	0,10
132/0	463000	421300	Комуналне услуге	4.487.000,00	0,00	0,00	4.487.000,00	0,18
132/0	463000	425100	Текуће поправке и одржавање зграда и објеката	6.683.000,00	0,00	0,00	6.683.000,00	0,27
132/0	463000	414400	Помоћ у медицинском лечењу запосленог или чланова уже породице и друге помоћи запосленом	2.296.100,00	0,00	0,00	2.296.100,00	0,09
132/0	463000	422400	Прошкови путовања ученика	705.000,00	0,00	0,00	705.000,00	0,03
132/0	463000	414300	Отпремнине и помоћи	291.700,00	0,00	0,00	291.700,00	0,01
132/0	463000	423100	Административне услуге	33.000,00	0,00	0,00	33.000,00	0,00
132/0	463000	425200	Текуће поправке и одржавање опреме	2.343.840,00	0,00	0,00	2.343.840,00	0,09
132/0	463000	421100	Прошкови платног промета и банкарских услуга	1.148.000,00	0,00	0,00	1.148.000,00	0,05
132/0	463000	422100	Прошкови службених путовања у земљи	1.284.000,00	0,00	0,00	1.284.000,00	0,05
132/0	463000	426600	Материјали за образовање, културу и спорт	666.100,00	0,00	0,00	666.100,00	0,03
132/0	463000	423300	Услуге образовања и усавршавања запослених	852.920,00	0,00	0,00	852.920,00	0,03
132/0	463000	423400	Услуге информисања	265.021,00	0,00	0,00	265.021,00	0,01
132/0	463000	422300	Прошкови путовања у оквиру редовног рада	20.500,00	0,00	0,00	20.500,00	0,00
132/0	463000	421500	Прошкови осигурања	4.006.600,00	0,00	0,00	4.006.600,00	0,16
132/0	463000	411100	Плате, дојаци и накнаде запослених	7.632.000,00	0,00	0,00	7.632.000,00	0,30
132/0	463000	421400	Услуге комуникација	2.745.000,00	0,00	0,00	2.745.000,00	0,11
132/0	463000	421900	Остали трошкови	80.000,00	0,00	0,00	80.000,00	0,00
132/0	463000	423200	Компјутерске услуге	931.080,00	0,00	0,00	931.080,00	0,04
132/0	463000	412200	Допринос за здравствено осигурање	400.000,00	0,00	0,00	400.000,00	0,02
132/0	463000	412100	Допринос за пензијско и инвалидско осигурање	882.000,00	0,00	0,00	882.000,00	0,04
132/0	463000	424200	Услуге образовања, културе и спорта	20.000,00	0,00	0,00	20.000,00	0,00
132/0	463000	426700	Медицински и лабораторијски материјали	28.000,00	0,00	0,00	28.000,00	0,00
132/0	463000	483100	Новчане казне и пенали по решењу судова	0,00	0,00	0,00	0,00	0,00
132/0	463000	472700	Накнаде из буџета за образовање, културу, науку и спорт	6.951.000,00	0,00	0,00	6.951.000,00	0,28
132/0	463000	422900	Остали трошкови транспорта	17.500,00	0,00	0,00	17.500,00	0,00
132/0	463000	426300	Материјали за образовање и усавршавање запослених	1.050.000,00	0,00	0,00	1.050.000,00	0,04
132/0	463000	423500	Стручне услуге	21.274.200,00	0,00	0,00	21.274.200,00	0,85
132/0	463000	482100	Остали порези	6.000,00	0,00	0,00	6.000,00	0,00
132/0	463000	426500	Материјали за очување животне средине и науку	20.000,00	0,00	0,00	20.000,00	0,00
132/0	463000	426200	Материјали за пољопривреду	0,00	0,00	0,00	0,00	0,00
133/0	463000	421200	Енергетске услуге	15.129.000,00	0,00	0,00	15.129.000,00	0,60
133/0	463000	421400	Услуге комуникација	980.000,00	0,00	0,00	980.000,00	0,04
133/0	463000	426300	Материјали за образовање и усавршавање запослених	520.000,00	0,00	0,00	520.000,00	0,02
133/0	463000	423400	Услуге информисања	220.000,00	0,00	0,00	220.000,00	0,01
133/0	463000	414400	Помоћ у медицинском лечењу запосленог или чланова уже породице и друге помоћи запосленом	1.328.900,00	0,00	0,00	1.328.900,00	0,05
133/0	463000	482200	Обавезне таксе	10.000,00	0,00	0,00	10.000,00	0,00
133/0	463000	421300	Комуналне услуге	2.900.000,00	0,00	0,00	2.900.000,00	0,12
133/0	463000	423200	Компјутерске услуге	90.000,00	0,00	0,00	90.000,00	0,00
133/0	463000	414300	Отпремнине и помоћи	131.400,00	0,00	0,00	131.400,00	0,01
133/0	463000	426800	Материјали за одржавање хигијене и угоститељство	1.050.000,00	0,00	0,00	1.050.000,00	0,04

**АНАЛИТИЧКИ ПЛАН РАСХОДА ДИРЕКТНИХ БУДЖЕТСКИХ КОРИСНИКА**

0 БУЖЕТ ГРАДА ВРШЦА

2022

Број позиције	Економ. класиф.	Расход по намена	Опис	Средства из буџета 01	Средства из сопствених извора 04	Средства из осталих извора	Укупно	Структура (%)
133/0	463000	422100	Трошкови службених путовања у земљи	302.000,00	0,00	0,00	302.000,00	0,01
133/0	463000	423300	Услуге образовања и усавршавања запослених	480.000,00	0,00	0,00	480.000,00	0,02
133/0	463000	426700	Медицински и лабораторијски материјали	50.000,00	0,00	0,00	50.000,00	0,00
133/0	463000	512600	Опрема за образовање, науку, културу и спорт	200.000,00	0,00	0,00	200.000,00	0,01
133/0	463000	423900	Остале опште услуге	2.350.000,00	0,00	0,00	2.350.000,00	0,09
133/0	463000	413100	Накнаде у природи	140.000,00	0,00	0,00	140.000,00	0,01
133/0	463000	424300	Медицинске услуге	40.000,00	0,00	0,00	40.000,00	0,00
133/0	463000	415100	Накнаде трошкова за запослене	11.734.700,00	0,00	0,00	11.734.700,00	0,47
133/0	463000	421900	Остали трошкови	350.000,00	0,00	0,00	350.000,00	0,01
133/0	463000	423500	Стручне услуге	4.685.000,00	0,00	0,00	4.685.000,00	0,19
133/0	463000	426100	Административни материјал	1.310.000,00	0,00	0,00	1.310.000,00	0,05
133/0	463000	423700	Репрезентација	230.000,00	0,00	0,00	230.000,00	0,01
133/0	463000	425100	Текуће поправке и одржавање зграда и објеката	790.000,00	0,00	0,00	790.000,00	0,03
133/0	463000	484100	Накнада штете за повреду или штету насталу услед елементарних непогода	1.100.000,00	0,00	0,00	1.100.000,00	0,04
133/0	463000	426900	Материјали за посебне намене	59.000,00	0,00	0,00	59.000,00	0,00
133/0	463000	423100	Административне услуге	20.000,00	0,00	0,00	20.000,00	0,00
133/0	463000	424200	Услуге образовања, културе и спорта	40.000,00	0,00	0,00	40.000,00	0,00
133/0	463000	421500	Трошкови осигурања	1.940.000,00	0,00	0,00	1.940.000,00	0,08
133/0	463000	482300	Новчане казне, пенали и камате	10.000,00	0,00	0,00	10.000,00	0,00
133/0	463000	421100	Трошкови платног промета и банкарских услуга	550.000,00	0,00	0,00	550.000,00	0,02
133/0	463000	425200	Текуће поправке и одржавање опреме	564.000,00	0,00	0,00	564.000,00	0,02
133/0	463000	424900	Остале специјализоване услуге	841.000,00	0,00	0,00	841.000,00	0,03
133/0	463000	422400	Трошкови путовања ученика	198.000,00	0,00	0,00	198.000,00	0,01
133/0	463000	416100	Награде запосленима и остали посебни расходи	5.112.000,00	0,00	0,00	5.112.000,00	0,20
133/0	463000	426600	Материјали за образовање, културу и спорт	540.000,00	0,00	0,00	540.000,00	0,02
Укупно за раздео		5	ГРАДСКА УПРАВА	1.872.558.021,00	0,00	559.569.724,00	2.432.127.745,00	96,92
Укупно за БК		0	БУЖЕТ ГРАДА ВРШЦА	1.949.766.321,00	0,00	559.569.724,00	2.509.336.045,00	100,00



## Члан 12.

Члан 12. Одлуке о првом ребалансу буџета Града Вршца за 2022. годину мења се и гласи:

„Аналитички планови расхода и издатака корисника (директних и осталих корисника буџетских средстава) приказани су у следећим табелама:“

Конто	Расходи по наменама	Опис	Планирано	Средства из буџета 01	Средства из сопствених извора 04	Средства из осталих извора	Укупно	Структура (%)
<b>0 БУѢТ ГРАДА ВРШЦА</b>								
411000	411100	Плате, додаци и накнаде запослених	207.300.000,00	207.300.000,00	0,00	0,00	207.300.000,00	8,26
<b>Укупно за конто</b>	<b>411000</b>		<b>207.300.000,00</b>	<b>207.300.000,00</b>	<b>0,00</b>	<b>0,00</b>	<b>207.300.000,00</b>	<b>8,26</b>
412000	412100	Допринос за пензијско и инвалидско осигурање	22.808.000,00	22.808.000,00	0,00	0,00	22.808.000,00	0,91
412000	412200	Допринос за здравствено осигурање	10.676.300,00	10.676.300,00	0,00	0,00	10.676.300,00	0,43
<b>Укупно за конто</b>	<b>412000</b>		<b>33.484.300,00</b>	<b>33.484.300,00</b>	<b>0,00</b>	<b>0,00</b>	<b>33.484.300,00</b>	<b>1,33</b>
413000	413100	Накнаде у природи	1.100.000,00	1.100.000,00	0,00	0,00	1.100.000,00	0,04
<b>Укупно за конто</b>	<b>413000</b>		<b>1.100.000,00</b>	<b>1.100.000,00</b>	<b>0,00</b>	<b>0,00</b>	<b>1.100.000,00</b>	<b>0,04</b>
414000	414300	Отпремнине и помоћи	2.620.000,00	2.620.000,00	0,00	0,00	2.620.000,00	0,10
414000	414400	Помоћ у медицинском лечењу запосленог или чланова уже породице и друге помоћи запосленом	7.010.000,00	7.010.000,00	0,00	0,00	7.010.000,00	0,28
<b>Укупно за конто</b>	<b>414000</b>		<b>9.630.000,00</b>	<b>9.630.000,00</b>	<b>0,00</b>	<b>0,00</b>	<b>9.630.000,00</b>	<b>0,38</b>
415000	415100	Накнаде трошкова за запослене	10.750.000,00	10.750.000,00	0,00	0,00	10.750.000,00	0,43
<b>Укупно за конто</b>	<b>415000</b>		<b>10.750.000,00</b>	<b>10.750.000,00</b>	<b>0,00</b>	<b>0,00</b>	<b>10.750.000,00</b>	<b>0,43</b>
416000	416100	Накнаде запосленима и остали посебни расходи	6.300.000,00	6.300.000,00	0,00	0,00	6.300.000,00	0,25
<b>Укупно за конто</b>	<b>416000</b>		<b>6.300.000,00</b>	<b>6.300.000,00</b>	<b>0,00</b>	<b>0,00</b>	<b>6.300.000,00</b>	<b>0,25</b>
421000	421100	Трошкови платног промета и банкарских услуга	3.056.000,00	3.056.000,00	0,00	0,00	3.056.000,00	0,12
421000	421200	Енергетске услуге	50.210.000,00	47.000.000,00	0,00	3.210.000,00	50.210.000,00	2,00
421000	421300	Комуналне услуге	180.371.000,00	160.401.000,00	0,00	19.970.000,00	180.371.000,00	7,19
421000	421400	Услуге комуникација	13.220.000,00	11.900.000,00	0,00	1.320.000,00	13.220.000,00	0,53
421000	421500	Трошкови осигурања	8.500.000,00	8.500.000,00	0,00	0,00	8.500.000,00	0,34
421000	421600	Закуп имовине и опреме	35.120.000,00	35.120.000,00	0,00	0,00	35.120.000,00	1,40
421000	421900	Остали трошкови	5.000,00	5.000,00	0,00	0,00	5.000,00	0,00
<b>Укупно за конто</b>	<b>421000</b>		<b>290.482.000,00</b>	<b>265.982.000,00</b>	<b>0,00</b>	<b>24.500.000,00</b>	<b>290.482.000,00</b>	<b>11,58</b>
422000	422100	Трошкови службених путовања у земљи	1.930.000,00	1.930.000,00	0,00	0,00	1.930.000,00	0,08
422000	422200	Трошкови службених путовања у иностранство	300.000,00	260.000,00	0,00	40.000,00	300.000,00	0,01
422000	422300	Трошкови путовања у оквиру редовног рада	20.000,00	0,00	0,00	20.000,00	20.000,00	0,00
422000	422900	Остали трошкови транспорта	0,00	0,00	0,00	0,00	0,00	0,00
<b>Укупно за конто</b>	<b>422000</b>		<b>2.250.000,00</b>	<b>2.190.000,00</b>	<b>0,00</b>	<b>60.000,00</b>	<b>2.250.000,00</b>	<b>0,09</b>
423000	423100	Административне услуге	7.332.000,00	4.900.000,00	0,00	2.432.000,00	7.332.000,00	0,29
423000	423200	Компјутерске услуге	3.200.000,00	3.200.000,00	0,00	0,00	3.200.000,00	0,13
423000	423300	Услуге образовања и усавршавања запослених	900.000,00	900.000,00	0,00	0,00	900.000,00	0,04
423000	423400	Услуге информисања	5.590.000,00	4.360.000,00	0,00	1.230.000,00	5.590.000,00	0,22
423000	423500	Стручне услуге	54.071.408,00	53.350.000,00	0,00	721.408,00	54.071.408,00	2,15
423000	423600	Услуге за домаћинство и угоститељство	9.513.000,00	9.513.000,00	0,00	0,00	9.513.000,00	0,38
423000	423700	Репрезентација	6.600.000,00	6.600.000,00	0,00	0,00	6.600.000,00	0,26
423000	423900	Остале опште услуге	90.718.000,00	84.700.000,00	0,00	6.018.000,00	90.718.000,00	3,62
<b>Укупно за конто</b>	<b>423000</b>		<b>177.924.408,00</b>	<b>167.523.000,00</b>	<b>0,00</b>	<b>10.401.408,00</b>	<b>177.924.408,00</b>	<b>7,09</b>
424000	424200	Услуге образовања, културе и спорта	2.160.000,00	2.160.000,00	0,00	0,00	2.160.000,00	0,09
424000	424300	Медицинске услуге	20.000,00	20.000,00	0,00	0,00	20.000,00	0,00
424000	424500	Услуге одржавања националних паркова и природних површина	5.500.000,00	1.000.000,00	0,00	4.500.000,00	5.500.000,00	0,22
424000	424600	Услуге отуђања животног средине, науке и годејске услуге	35.930.000,00	28.930.000,00	0,00	7.000.000,00	35.930.000,00	1,43
424000	424900	Остале специјализоване услуге	141.590.000,00	122.990.000,00	0,00	18.600.000,00	141.590.000,00	5,64
<b>Укупно за конто</b>	<b>424000</b>		<b>185.200.000,00</b>	<b>155.100.000,00</b>	<b>0,00</b>	<b>30.100.000,00</b>	<b>185.200.000,00</b>	<b>7,38</b>

**ПЛАН РАСХОДА ЗА КОРИСНИКА БУЏЕТ ГРАДА ВРШЦА**  
За период: 01.01.2022-31.12.2022

Кonto	Расходи по наменама	Опис	Планирано	Средства из буџета 01	Средства из сопствених извора 04	Средства из осталих извора	Укупно	Структура (%)
425000	425100	Текуће поправке и одржавање зграда и објеката	115.829.097,00	86.500.000,00	0,00	29.329.097,00	115.829.097,00	4,62
425000	425200	Текуће поправке и одржавање опреме	5.500.000,00	5.500.000,00	0,00	0,00	5.500.000,00	0,22
	<b>УКУПНО ЗА КОНТО</b>	<b>425000</b>	<b>121.329.097,00</b>	<b>92.000.000,00</b>	<b>0,00</b>	<b>29.329.097,00</b>	<b>121.329.097,00</b>	<b>4,84</b>
426000	426100	Административни материјал	5.500.000,00	5.500.000,00	0,00	0,00	5.500.000,00	0,22
426000	426300	Материјали за образовање и усавршавање запослених	2.900.000,00	2.900.000,00	0,00	0,00	2.900.000,00	0,12
426000	426400	Материјали за саобраћај	8.600.000,00	8.600.000,00	0,00	0,00	8.600.000,00	0,34
426000	426600	Материјали за образовање, културу и спорт	80.000,00	80.000,00	0,00	0,00	80.000,00	0,00
426000	426700	Медицински и лабораторијски материјали	10.000,00	10.000,00	0,00	0,00	10.000,00	0,00
426000	426800	Материјали за одржавање хигијене и угоститељство	1.300.000,00	1.300.000,00	0,00	0,00	1.300.000,00	0,05
426000	426900	Материјали за посебне намене	1.650.000,00	1.650.000,00	0,00	0,00	1.650.000,00	0,07
	<b>УКУПНО ЗА КОНТО</b>	<b>426000</b>	<b>20.040.000,00</b>	<b>20.040.000,00</b>	<b>0,00</b>	<b>0,00</b>	<b>20.040.000,00</b>	<b>0,80</b>
441000	441300	Отплата камата домаћим јавним финансијским институцијама	100.000,00	100.000,00	0,00	0,00	100.000,00	0,00
441000	441400	Отплата камата домаћим пословним банкама	3.200.000,00	3.200.000,00	0,00	0,00	3.200.000,00	0,13
	<b>УКУПНО ЗА КОНТО</b>	<b>441000</b>	<b>3.300.000,00</b>	<b>3.300.000,00</b>	<b>0,00</b>	<b>0,00</b>	<b>3.300.000,00</b>	<b>0,13</b>
444000	444100	Негативне курене разлике	100.000,00	100.000,00	0,00	0,00	100.000,00	0,00
444000	444200	Казне за кашњење	130.000,00	130.000,00	0,00	0,00	130.000,00	0,01
	<b>УКУПНО ЗА КОНТО</b>	<b>444000</b>	<b>230.000,00</b>	<b>230.000,00</b>	<b>0,00</b>	<b>0,00</b>	<b>230.000,00</b>	<b>0,01</b>
454000	454100	Текуће субвенције приватним предузећима	15.000.000,00	15.000.000,00	0,00	0,00	15.000.000,00	0,60
	<b>УКУПНО ЗА КОНТО</b>	<b>454000</b>	<b>15.000.000,00</b>	<b>15.000.000,00</b>	<b>0,00</b>	<b>0,00</b>	<b>15.000.000,00</b>	<b>0,60</b>
463000	411100	Плате, додаци и накнаде запослених	22.206.000,00	22.206.000,00	0,00	0,00	22.206.000,00	0,88
463000	412100	Допринос за пензијско и инвалидско осигурање	2.558.000,00	2.558.000,00	0,00	0,00	2.558.000,00	0,10
463000	412200	Допринос за здравствено осигурање	1.150.000,00	1.150.000,00	0,00	0,00	1.150.000,00	0,05
463000	413100	Накнаде у нагнри	2.619.000,00	2.619.000,00	0,00	0,00	2.619.000,00	0,10
463000	414300	Отпремнине и помоћи	423.100,00	423.100,00	0,00	0,00	423.100,00	0,02
463000	414400	Помоћ у медицинском лечењу запосленог или чланова уже породице и друге помоћи запосленом	4.025.500,00	4.025.500,00	0,00	0,00	4.025.500,00	0,16
463000	415100	Накнаде трошкова за запослене	46.331.700,00	46.331.700,00	0,00	0,00	46.331.700,00	1,85
463000	416100	Накнаде запосленима и остали посебни расходи	12.316.300,00	12.316.300,00	0,00	0,00	12.316.300,00	0,49
463000	421100	Трошкови платног промета и банкарских услуга	1.820.000,00	1.820.000,00	0,00	0,00	1.820.000,00	0,07
463000	421200	Енергетске услуге	39.529.479,00	39.529.479,00	0,00	0,00	39.529.479,00	1,58
463000	421300	Комуналне услуге	7.491.000,00	7.491.000,00	0,00	0,00	7.491.000,00	0,30
463000	421400	Услуге комуникација	4.061.000,00	4.061.000,00	0,00	0,00	4.061.000,00	0,16
463000	421500	Трошкови осигурања	6.098.600,00	6.098.600,00	0,00	0,00	6.098.600,00	0,24
463000	421900	Остали трошкови	430.000,00	430.000,00	0,00	0,00	430.000,00	0,02
463000	422100	Трошкови службених путовања у земљи	1.950.000,00	1.950.000,00	0,00	0,00	1.950.000,00	0,08
463000	422300	Трошкови путовања у оквиру редовног рада	20.500,00	20.500,00	0,00	0,00	20.500,00	0,00
463000	422400	Трошкови путовања ученика	903.000,00	903.000,00	0,00	0,00	903.000,00	0,04
463000	422900	Остали трошкови транспорта	17.500,00	17.500,00	0,00	0,00	17.500,00	0,00
463000	423100	Административне услуге	203.000,00	203.000,00	0,00	0,00	203.000,00	0,01
463000	423200	Комуналне услуге	1.371.080,00	1.371.080,00	0,00	0,00	1.371.080,00	0,05
463000	423300	Услуге образовања и усавршавања запослених	1.466.920,00	1.466.920,00	0,00	0,00	1.466.920,00	0,06
463000	423400	Услуге информисања	604.021,00	604.021,00	0,00	0,00	604.021,00	0,02
463000	423500	Стручне услуге	28.016.200,00	28.016.200,00	0,00	0,00	28.016.200,00	1,12
463000	423600	Услуге за домаћинство и угоститељство	166.000,00	166.000,00	0,00	0,00	166.000,00	0,01

## ПЛАН РАСХОДА ЗА КОРИСНИКА БУЏЕТ ГРАДА ВРШЦА

За период: 01.01.2022-31.12.2022

Кonto	Расходи по наменама	Опис	Планирано	Средства из буџета 01	Средства из сопствених извора 04	Средства из осталих извора	Укупно	Структура (%)
463000	423700	Репрезентација	1.564.900,00	1.564.900,00	0,00	0,00	1.564.900,00	0,06
463000	423900	Остале опште услуге	7.154.000,00	7.154.000,00	0,00	0,00	7.154.000,00	0,29
463000	424200	Услуге образовања, културе и спорта	700.000,00	700.000,00	0,00	0,00	700.000,00	0,03
463000	424300	Медицинске услуге	229.000,00	229.000,00	0,00	0,00	229.000,00	0,01
463000	424600	Услуге очувања животне средине, науке и геодетске услуге	20.000,00	20.000,00	0,00	0,00	20.000,00	0,00
463000	424900	Остале специјализоване услуге	8.225.000,00	8.225.000,00	0,00	0,00	8.225.000,00	0,33
463000	425100	Текуће поправке и одржавање зграда и објеката	7.748.000,00	7.748.000,00	0,00	0,00	7.748.000,00	0,31
463000	425200	Текуће поправке и одржавање опреме	3.505.340,00	3.505.340,00	0,00	0,00	3.505.340,00	0,14
463000	426100	Административни материјал	3.484.700,00	3.484.700,00	0,00	0,00	3.484.700,00	0,14
463000	426200	Материјали за пољопривреду	0,00	0,00	0,00	0,00	0,00	0,00
463000	426300	Материјали за образовање и усавршавање запослених	1.745.000,00	1.745.000,00	0,00	0,00	1.745.000,00	0,07
463000	426400	Материјали за саобраћај	732.000,00	732.000,00	0,00	0,00	732.000,00	0,03
463000	426500	Материјали за очување животне средине и науку	20.000,00	20.000,00	0,00	0,00	20.000,00	0,00
463000	426600	Материјали за образовање, културу и спорт	1.206.100,00	1.206.100,00	0,00	0,00	1.206.100,00	0,05
463000	426700	Медицински и лабораторијски материјали	123.000,00	123.000,00	0,00	0,00	123.000,00	0,00
463000	426800	Материјали за одржавање хигијене и угоститељство	3.550.100,00	3.550.100,00	0,00	0,00	3.550.100,00	0,14
463000	426900	Материјали за посебне намене	1.178.900,00	1.178.900,00	0,00	0,00	1.178.900,00	0,05
463000	472600	Накнаде из буџета у случају смрти	2.000.000,00	2.000.000,00	0,00	0,00	2.000.000,00	0,08
463000	472700	Накнаде из буџета за образовање, културу, науку и спорт	6.951.000,00	6.951.000,00	0,00	0,00	6.951.000,00	0,28
463000	472800	Накнаде из буџета за становање и живот	1.500.000,00	1.500.000,00	0,00	0,00	1.500.000,00	0,06
463000	472900	Остале накнаде из буџета	9.500.000,00	9.500.000,00	0,00	0,00	9.500.000,00	0,38
463000	482100	Остали порези	26.000,00	26.000,00	0,00	0,00	26.000,00	0,00
463000	482200	Обавезне таксе	162.000,00	162.000,00	0,00	0,00	162.000,00	0,01
463000	482300	Новчане казне, пенали и камате	10.000,00	10.000,00	0,00	0,00	10.000,00	0,00
463000	483100	Новчане казне и пенали по решењу судова	0,00	0,00	0,00	0,00	0,00	0,00
463000	484100	Накнада штете за повреду или штету насталу услед елементарних непогода	1.100.000,00	1.100.000,00	0,00	0,00	1.100.000,00	0,04
463000	512200	Административна опрема	583.200,00	583.200,00	0,00	0,00	583.200,00	0,02
463000	512600	Опрема за образовање, науку, културу и спорт	1.745.100,00	1.745.100,00	0,00	0,00	1.745.100,00	0,07
Укупно за konto	463000		250.541.240,00	250.541.240,00	0,00	0,00	250.541.240,00	9,98
464000	411100	Плате, додаци и накнаде запослених	793.046,00	793.046,00	0,00	0,00	793.046,00	0,03
464000	412100	Допринос за пензијско и инвалидско осигурање	87.236,00	87.236,00	0,00	0,00	87.236,00	0,00
464000	412200	Допринос за здравствено осигурање	40.842,00	40.842,00	0,00	0,00	40.842,00	0,00
464000	412300	Допринос за незапосленост	0,00	0,00	0,00	0,00	0,00	0,00
464000	421500	Трошкови осигурања	1.000.000,00	1.000.000,00	0,00	0,00	1.000.000,00	0,04
464000	424300	Медицинске услуге	599.181,00	599.181,00	0,00	0,00	599.181,00	0,02
464000	425100	Текуће поправке и одржавање зграда и објеката	0,00	0,00	0,00	0,00	0,00	0,00
464000	425200	Текуће поправке и одржавање опреме	1.581.878,00	1.581.878,00	0,00	0,00	1.581.878,00	0,06
464000	464100	Текуће додације организацијама за обавезно социјално осигурање	2.500.000,00	2.500.000,00	0,00	0,00	2.500.000,00	0,10
464000	483100	Новчане казне и пенали по решењу судова	14.000.000,00	14.000.000,00	0,00	0,00	14.000.000,00	0,56
464000	511300	Капитално одржавање зграда и објеката	247.817,00	247.817,00	0,00	0,00	247.817,00	0,01
464000	512100	Опрема за саобраћај	3.000.000,00	3.000.000,00	0,00	0,00	3.000.000,00	0,12
464000	512200	Административна опрема	250.000,00	250.000,00	0,00	0,00	250.000,00	0,01
464000	512500	Медицинска и лабораторијска опрема	1.000.000,00	1.000.000,00	0,00	0,00	1.000.000,00	0,04

**ПЛАН РАСХОДА ЗА КОРИСНИКА БУЏЕТ ГРАДА ВРШЦА**  
За период: 01.01.2022-31.12.2022

Кonto	Расходи по наменама	Опис	Планирано	Средства из буџета 01	Средства из сопствених извора 04	Средства из осталих извора	Укупно	Структура (%)
<b>Укупно за konto</b>	<b>464000</b>		<b>25.100.000,00</b>	<b>25.100.000,00</b>	<b>0,00</b>	<b>0,00</b>	<b>25.100.000,00</b>	<b>1,00</b>
472000	472100	Накнаде из буџета у случају болести и инвалидности	850.000,00	850.000,00	0,00	0,00	850.000,00	0,03
472000	472300	Накнаде из буџета за децу и породицу	16.000.000,00	16.000.000,00	0,00	0,00	16.000.000,00	0,64
472000	472700	Накнаде из буџета за образовање, културу, науку и спорт	101.816.681,00	98.000.000,00	0,00	3.816.681,00	101.816.681,00	4,06
472000	472800	Накнаде из буџета за становање и живот	25.100.000,00	9.100.000,00	0,00	16.000.000,00	25.100.000,00	1,00
<b>Укупно за konto</b>	<b>472000</b>		<b>143.766.681,00</b>	<b>123.950.000,00</b>	<b>0,00</b>	<b>19.816.681,00</b>	<b>143.766.681,00</b>	<b>5,73</b>
481000	481100	Дотације непрофитним организацијама које пружају помоћ домашњим	2.000.000,00	2.000.000,00	0,00	0,00	2.000.000,00	0,08
481000	481900	Дотације осталим непрофитним институцијама	140.550.000,00	140.550.000,00	0,00	0,00	140.550.000,00	5,60
<b>Укупно за konto</b>	<b>481000</b>		<b>142.550.000,00</b>	<b>142.550.000,00</b>	<b>0,00</b>	<b>0,00</b>	<b>142.550.000,00</b>	<b>5,68</b>
482000	482100	Остали порези	8.500.000,00	8.500.000,00	0,00	0,00	8.500.000,00	0,34
482000	482200	Обавезне таксе	400.000,00	400.000,00	0,00	0,00	400.000,00	0,02
482000	482300	Новчане казне, пенали и камате	525.000,00	525.000,00	0,00	0,00	525.000,00	0,02
<b>Укупно за konto</b>	<b>482000</b>		<b>9.425.000,00</b>	<b>9.425.000,00</b>	<b>0,00</b>	<b>0,00</b>	<b>9.425.000,00</b>	<b>0,38</b>
483000	483100	Новчане казне и пенали по решењу судова	16.923.421,00	16.923.421,00	0,00	0,00	16.923.421,00	0,67
<b>Укупно за konto</b>	<b>483000</b>		<b>16.923.421,00</b>	<b>16.923.421,00</b>	<b>0,00</b>	<b>0,00</b>	<b>16.923.421,00</b>	<b>0,67</b>
485000	485100	Накнада штете за повреду или штету нанету од стране државних органа	0,00	0,00	0,00	0,00	0,00	0,00
<b>Укупно за konto</b>	<b>485000</b>		<b>0,00</b>	<b>0,00</b>	<b>0,00</b>	<b>0,00</b>	<b>0,00</b>	<b>0,00</b>
499000	499100	Средства резерве	25.050.000,00	25.050.000,00	0,00	0,00	25.050.000,00	1,00
<b>Укупно за konto</b>	<b>499000</b>		<b>25.050.000,00</b>	<b>25.050.000,00</b>	<b>0,00</b>	<b>0,00</b>	<b>25.050.000,00</b>	<b>1,00</b>
511000	511200	Изградња зграда и објеката	583.496.316,00	235.645.931,00	0,00	347.850.385,00	583.496.316,00	23,25
511000	511300	Капитално одржавање зграда и објеката	15.724.415,00	8.790.000,00	0,00	6.934.415,00	15.724.415,00	0,63
511000	511400	Пројектно планирање	25.082.069,00	14.154.069,00	0,00	10.928.000,00	25.082.069,00	1,00
<b>Укупно за konto</b>	<b>511000</b>		<b>624.302.800,00</b>	<b>258.590.000,00</b>	<b>0,00</b>	<b>365.712.800,00</b>	<b>624.302.800,00</b>	<b>24,88</b>
512000	512100	Опрема за саобраћај	4.500.000,00	4.500.000,00	0,00	0,00	4.500.000,00	0,18
512000	512200	Административна опрема	8.550.000,00	8.550.000,00	0,00	0,00	8.550.000,00	0,34
512000	512600	Опрема за образовање, науку, културу и спорт	34.176.360,00	1.557.360,00	0,00	32.619.000,00	34.176.360,00	1,36
512000	512800	Опрема за јавну безбедност	63.305.132,00	22.700.000,00	0,00	40.605.132,00	63.305.132,00	2,52
<b>Укупно за konto</b>	<b>512000</b>		<b>110.531.492,00</b>	<b>37.307.360,00</b>	<b>0,00</b>	<b>73.224.132,00</b>	<b>110.531.492,00</b>	<b>4,40</b>
515000	515100	Нематеријална имовина	3.525.606,00	3.100.000,00	0,00	425.606,00	3.525.606,00	0,14
<b>Укупно за konto</b>	<b>515000</b>		<b>3.525.606,00</b>	<b>3.100.000,00</b>	<b>0,00</b>	<b>425.606,00</b>	<b>3.525.606,00</b>	<b>0,14</b>
541000	541100	Земљиште	300.000,00	300.000,00	0,00	0,00	300.000,00	0,01
<b>Укупно за konto</b>	<b>541000</b>		<b>300.000,00</b>	<b>300.000,00</b>	<b>0,00</b>	<b>0,00</b>	<b>300.000,00</b>	<b>0,01</b>
611000	611400	Отплата главнице домаћим пословним банкама	73.000.000,00	67.000.000,00	0,00	6.000.000,00	73.000.000,00	2,91
<b>Укупно за konto</b>	<b>611000</b>		<b>73.000.000,00</b>	<b>67.000.000,00</b>	<b>0,00</b>	<b>6.000.000,00</b>	<b>73.000.000,00</b>	<b>2,91</b>
<b>Укупно за БК</b>			<b>2.509.336.045,00</b>	<b>1.949.766.321,00</b>	<b>0,00</b>	<b>559.569.724,00</b>	<b>2.509.336.045,00</b>	<b>100,00</b>

**ПЛАН РАСХОДА**  
За период: 01.01.2022-31.12.2022

**0 БУДЖЕТ ГРАДА ВРШЦА**  
**1 СКУПШТИНА ГРАДА**

Код	Контно	Расходи по наменам	Опис	Планирано	Средства из бюджета 01	Средства из сопствених извора 04	Средства из остальных извора	Укупно	Структура (%)
411000	411100	Плате, долати и накнаде запослених		4.100.000,00	0,00	0,00	4.100.000,00	0,16	
<b>Укупно за конто</b>	<b>411000</b>			<b>4.100.000,00</b>	<b>0,00</b>	<b>0,00</b>	<b>4.100.000,00</b>	<b>0,16</b>	
412000	412100	Допринос за пензијско и инвалидско осигурање		451.000,00	0,00	0,00	451.000,00	0,02	
412000	412200	Допринос за здравствено осигурање		211.200,00	0,00	0,00	211.200,00	0,01	
<b>Укупно за конто</b>	<b>412000</b>			<b>662.200,00</b>	<b>0,00</b>	<b>0,00</b>	<b>662.200,00</b>	<b>0,03</b>	
414000	414400	Помоћ у медицинском лечењу запосленог или чланова уже породице и друге помоћи запосленом		100.000,00	0,00	0,00	100.000,00	0,00	
<b>Укупно за конто</b>	<b>414000</b>			<b>100.000,00</b>	<b>0,00</b>	<b>0,00</b>	<b>100.000,00</b>	<b>0,00</b>	
415000	415100	Накнаде трошкова за запослене		100.000,00	0,00	0,00	100.000,00	0,00	
<b>Укупно за конто</b>	<b>415000</b>			<b>100.000,00</b>	<b>0,00</b>	<b>0,00</b>	<b>100.000,00</b>	<b>0,00</b>	
416000	416100	Награде запосленима и остали посебни расходи		2.200.000,00	0,00	0,00	2.200.000,00	0,09	
<b>Укупно за конто</b>	<b>416000</b>			<b>2.200.000,00</b>	<b>0,00</b>	<b>0,00</b>	<b>2.200.000,00</b>	<b>0,09</b>	
422000	422100	Трошкови службених путовања у земљи		140.000,00	0,00	0,00	140.000,00	0,01	
<b>Укупно за конто</b>	<b>422000</b>			<b>140.000,00</b>	<b>0,00</b>	<b>0,00</b>	<b>140.000,00</b>	<b>0,01</b>	
423000	423100	Административне услуге		50.000,00	0,00	0,00	50.000,00	0,00	
423000	423500	Стручне услуге		15.000.000,00	0,00	0,00	15.000.000,00	0,60	
<b>Укупно за конто</b>	<b>423000</b>			<b>15.050.000,00</b>	<b>0,00</b>	<b>0,00</b>	<b>15.050.000,00</b>	<b>0,60</b>	
481000	481900	Дотације осталим непрофитним институцијама		2.000.000,00	0,00	0,00	2.000.000,00	0,08	
<b>Укупно за конто</b>	<b>481000</b>			<b>2.000.000,00</b>	<b>0,00</b>	<b>0,00</b>	<b>2.000.000,00</b>	<b>0,08</b>	
<b>Укупно за 1 СКУПШТИНА ГРАДА</b>				<b>24.352.200,00</b>	<b>0,00</b>	<b>0,00</b>	<b>24.352.200,00</b>	<b>0,97</b>	

**0 БУДЖЕТ ГРАДА ВРШЦА**  
**2 ГРАДОНАЧЕЛНИК**

Код	Контно	Расходи по наменам	Опис	Планирано	Средства из бюджета 01	Средства из сопствених извора 04	Средства из остальных извора	Укупно	Структура (%)
411000	411100	Плате, долати и накнаде запослених		4.300.000,00	0,00	0,00	4.300.000,00	0,17	
<b>Укупно за конто</b>	<b>411000</b>			<b>4.300.000,00</b>	<b>0,00</b>	<b>0,00</b>	<b>4.300.000,00</b>	<b>0,17</b>	
412000	412100	Допринос за пензијско и инвалидско осигурање		473.000,00	0,00	0,00	473.000,00	0,02	
412000	412200	Допринос за здравствено осигурање		221.500,00	0,00	0,00	221.500,00	0,01	
<b>Укупно за конто</b>	<b>412000</b>			<b>694.500,00</b>	<b>0,00</b>	<b>0,00</b>	<b>694.500,00</b>	<b>0,03</b>	
414000	414400	Помоћ у медицинском лечењу запосленог или чланова уже породице и друге помоћи запосленом		80.000,00	0,00	0,00	80.000,00	0,00	
<b>Укупно за конто</b>	<b>414000</b>			<b>80.000,00</b>	<b>0,00</b>	<b>0,00</b>	<b>80.000,00</b>	<b>0,00</b>	
415000	415100	Накнаде трошкова за запослене		100.000,00	0,00	0,00	100.000,00	0,00	
<b>Укупно за конто</b>	<b>415000</b>			<b>100.000,00</b>	<b>0,00</b>	<b>0,00</b>	<b>100.000,00</b>	<b>0,00</b>	
421000	421300	Комуналне услуге		1.000,00	0,00	0,00	1.000,00	0,00	
<b>Укупно за конто</b>	<b>421000</b>			<b>1.000,00</b>	<b>0,00</b>	<b>0,00</b>	<b>1.000,00</b>	<b>0,00</b>	
422000	422200	Трошкови службених путовања у иностранство		140.000,00	0,00	0,00	140.000,00	0,01	
<b>Укупно за конто</b>	<b>422000</b>			<b>140.000,00</b>	<b>0,00</b>	<b>0,00</b>	<b>140.000,00</b>	<b>0,01</b>	
423000	423500	Стручне услуге		10.500.000,00	0,00	0,00	10.500.000,00	0,42	
423000	423900	Остале опште услуге		1.500.000,00	0,00	0,00	1.500.000,00	0,06	
<b>Укупно за конто</b>	<b>423000</b>			<b>12.000.000,00</b>	<b>0,00</b>	<b>0,00</b>	<b>12.000.000,00</b>	<b>0,48</b>	
424000	424900	Остале специјализоване услуге		1.000.000,00	0,00	0,00	1.000.000,00	0,04	
<b>Укупно за конто</b>	<b>424000</b>			<b>1.000.000,00</b>	<b>0,00</b>	<b>0,00</b>	<b>1.000.000,00</b>	<b>0,04</b>	
<b>Укупно за 2 ГРАДОНАЧЕЛНИК</b>				<b>18.315.500,00</b>	<b>0,00</b>	<b>0,00</b>	<b>18.315.500,00</b>	<b>0,73</b>	

**ПЛАН РАСХОДА**  
За период: 01.01.2022-31.12.2022

**0 БУДЖЕТ ГРАДА ВРШЦА**  
**3 ГРАДСКО ВЕЋЕ**

Код	Контно	Расходи по наменам	Опис	Планирано	Средства из бюджета 01	Средства из сопствених извора 04	Средства из осталих извора	Укупно	Структура (%)
	411000	411100	Плате, додаци и накнаде запослених	15.000.000,00	15.000.000,00	0,00	0,00	15.000.000,00	0,60
	<b>Укупно за konto</b>	<b>411000</b>		<b>15.000.000,00</b>	<b>15.000.000,00</b>	<b>0,00</b>	<b>0,00</b>	<b>15.000.000,00</b>	<b>0,60</b>
	412000	412100	Допринос за пензијско и инвалидско осигурање	1.650.000,00	1.650.000,00	0,00	0,00	1.650.000,00	0,07
	412000	412200	Допринос за здравствено осигурање	772.500,00	772.500,00	0,00	0,00	772.500,00	0,03
	<b>Укупно за konto</b>	<b>412000</b>		<b>2.422.500,00</b>	<b>2.422.500,00</b>	<b>0,00</b>	<b>0,00</b>	<b>2.422.500,00</b>	<b>0,10</b>
	414000	414300	Отпремине и помоћи	120.000,00	120.000,00	0,00	0,00	120.000,00	0,00
	414000	414400	Помоћ у медицинском лечењу запосленог или чланова уже породице и друге помоћи запосленом	200.000,00	200.000,00	0,00	0,00	200.000,00	0,01
	<b>Укупно за konto</b>	<b>414000</b>		<b>320.000,00</b>	<b>320.000,00</b>	<b>0,00</b>	<b>0,00</b>	<b>320.000,00</b>	<b>0,01</b>
	415000	415100	Накнаде трошкова за запослене	350.000,00	350.000,00	0,00	0,00	350.000,00	0,01
	<b>Укупно за konto</b>	<b>415000</b>		<b>350.000,00</b>	<b>350.000,00</b>	<b>0,00</b>	<b>0,00</b>	<b>350.000,00</b>	<b>0,01</b>
	416000	416100	Награде запосленима и остали посебни расходи	100.000,00	100.000,00	0,00	0,00	100.000,00	0,00
	<b>Укупно за konto</b>	<b>416000</b>		<b>100.000,00</b>	<b>100.000,00</b>	<b>0,00</b>	<b>0,00</b>	<b>100.000,00</b>	<b>0,00</b>
	421000	421100	Трошкови платног промета и банкарских услуга	5.000,00	5.000,00	0,00	0,00	5.000,00	0,00
	<b>Укупно за konto</b>	<b>421000</b>		<b>5.000,00</b>	<b>5.000,00</b>	<b>0,00</b>	<b>0,00</b>	<b>5.000,00</b>	<b>0,00</b>
	422000	422200	Трошкови службених путовања у иностранство	100.000,00	100.000,00	0,00	0,00	100.000,00	0,00
	<b>Укупно за konto</b>	<b>422000</b>		<b>100.000,00</b>	<b>100.000,00</b>	<b>0,00</b>	<b>0,00</b>	<b>100.000,00</b>	<b>0,00</b>
	423000	423600	Услуге за домаћинство и угоститељство	9.500.000,00	9.500.000,00	0,00	0,00	9.500.000,00	0,38
	<b>Укупно за konto</b>	<b>423000</b>		<b>9.500.000,00</b>	<b>9.500.000,00</b>	<b>0,00</b>	<b>0,00</b>	<b>9.500.000,00</b>	<b>0,38</b>
	<b>Укупно за 3 ГРАДСКО ВЕЋЕ</b>			<b>27.797.500,00</b>	<b>27.797.500,00</b>	<b>0,00</b>	<b>0,00</b>	<b>27.797.500,00</b>	<b>1,11</b>

**0 БУДЖЕТ ГРАДА ВРШЦА**  
**4 ГРАДСКО ПРАВОБРАНИЛАШТВО**

Код	Контно	Расходи по наменам	Опис	Планирано	Средства из бюджета 01	Средства из сопствених извора 04	Средства из осталих извора	Укупно	Структура (%)
	411000	411100	Плате, додаци и накнаде запослених	5.400.000,00	5.400.000,00	0,00	0,00	5.400.000,00	0,22
	<b>Укупно за konto</b>	<b>411000</b>		<b>5.400.000,00</b>	<b>5.400.000,00</b>	<b>0,00</b>	<b>0,00</b>	<b>5.400.000,00</b>	<b>0,22</b>
	412000	412100	Допринос за пензијско и инвалидско осигурање	594.000,00	594.000,00	0,00	0,00	594.000,00	0,02
	412000	412200	Допринос за здравствено осигурање	278.100,00	278.100,00	0,00	0,00	278.100,00	0,01
	<b>Укупно за konto</b>	<b>412000</b>		<b>872.100,00</b>	<b>872.100,00</b>	<b>0,00</b>	<b>0,00</b>	<b>872.100,00</b>	<b>0,03</b>
	414000	414400	Помоћ у медицинском лечењу запосленог или чланова уже породице и друге помоћи запосленом	130.000,00	130.000,00	0,00	0,00	130.000,00	0,01
	<b>Укупно за konto</b>	<b>414000</b>		<b>130.000,00</b>	<b>130.000,00</b>	<b>0,00</b>	<b>0,00</b>	<b>130.000,00</b>	<b>0,01</b>
	415000	415100	Накнаде трошкова за запослене	200.000,00	200.000,00	0,00	0,00	200.000,00	0,01
	<b>Укупно за konto</b>	<b>415000</b>		<b>200.000,00</b>	<b>200.000,00</b>	<b>0,00</b>	<b>0,00</b>	<b>200.000,00</b>	<b>0,01</b>
	421000	421100	Трошкови платног промета и банкарских услуга	1.000,00	1.000,00	0,00	0,00	1.000,00	0,00
	<b>Укупно за konto</b>	<b>421000</b>		<b>1.000,00</b>	<b>1.000,00</b>	<b>0,00</b>	<b>0,00</b>	<b>1.000,00</b>	<b>0,00</b>
	422000	422100	Трошкови службених путовања у земљи	140.000,00	140.000,00	0,00	0,00	140.000,00	0,01
	<b>Укупно за konto</b>	<b>422000</b>		<b>140.000,00</b>	<b>140.000,00</b>	<b>0,00</b>	<b>0,00</b>	<b>140.000,00</b>	<b>0,01</b>
	<b>Укупно за 4 ГРАДСКО ПРАВОБРАНИЛАШТВО</b>			<b>6.743.100,00</b>	<b>6.743.100,00</b>	<b>0,00</b>	<b>0,00</b>	<b>6.743.100,00</b>	<b>0,27</b>

**ПЛАН РАСХОДА**  
За период: 01.01.2022-31.12.2022

0 БУЏЕТ ГРАДА ВРШЦА  
5 ГРАДСКА УПРАВА

Код	Расходи по наменама	Опис	Планирано	Средства из буџета 01	Средства из сопствених извора 04	Средства из осталих извора	Укупно	Структура (%)
411000	411100	Плате, додаци и накнаде запослених	178.500.000,00	178.500.000,00	0,00	0,00	178.500.000,00	7,11
<b>Укупно за konto</b>	<b>411000</b>		<b>178.500.000,00</b>	<b>178.500.000,00</b>	<b>0,00</b>	<b>0,00</b>	<b>178.500.000,00</b>	<b>7,11</b>
412000	412100	Допринос за пензијско и инвалидско осигурање	19.640.000,00	19.640.000,00	0,00	0,00	19.640.000,00	0,78
412000	412200	Допринос за здравствено осигурање	9.193.000,00	9.193.000,00	0,00	0,00	9.193.000,00	0,37
<b>Укупно за konto</b>	<b>412000</b>		<b>28.833.000,00</b>	<b>28.833.000,00</b>	<b>0,00</b>	<b>0,00</b>	<b>28.833.000,00</b>	<b>1,15</b>
413000	413100	Накнаде у природу	1.100.000,00	1.100.000,00	0,00	0,00	1.100.000,00	0,04
<b>Укупно за konto</b>	<b>413000</b>		<b>1.100.000,00</b>	<b>1.100.000,00</b>	<b>0,00</b>	<b>0,00</b>	<b>1.100.000,00</b>	<b>0,04</b>
414000	414300	Отпремине и помоћи	2.500.000,00	2.500.000,00	0,00	0,00	2.500.000,00	0,10
414000	414400	Помоћ у медицинском лечењу запосленог или чланова уже породице и друге помоћи запосленом	6.500.000,00	6.500.000,00	0,00	0,00	6.500.000,00	0,26
<b>Укупно за konto</b>	<b>414000</b>		<b>9.000.000,00</b>	<b>9.000.000,00</b>	<b>0,00</b>	<b>0,00</b>	<b>9.000.000,00</b>	<b>0,36</b>
415000	415100	Накнаде трошкова за запослене	10.000.000,00	10.000.000,00	0,00	0,00	10.000.000,00	0,40
<b>Укупно за konto</b>	<b>415000</b>		<b>10.000.000,00</b>	<b>10.000.000,00</b>	<b>0,00</b>	<b>0,00</b>	<b>10.000.000,00</b>	<b>0,40</b>
416000	416100	Накнаде запосленима и остали посебни расходи	4.000.000,00	4.000.000,00	0,00	0,00	4.000.000,00	0,16
<b>Укупно за konto</b>	<b>416000</b>		<b>4.000.000,00</b>	<b>4.000.000,00</b>	<b>0,00</b>	<b>0,00</b>	<b>4.000.000,00</b>	<b>0,16</b>
421000	421100	Трошкови платног промета и банкарских услуга	3.050.000,00	3.050.000,00	0,00	0,00	3.050.000,00	0,12
421000	421200	Енергетске услуге	50.210.000,00	47.000.000,00	0,00	3.210.000,00	50.210.000,00	2,00
421000	421300	Комуналне услуге	180.370.000,00	160.400.000,00	0,00	19.970.000,00	180.370.000,00	7,19
421000	421400	Услуге комуникација	13.220.000,00	11.900.000,00	0,00	1.320.000,00	13.220.000,00	0,53
421000	421500	Трошкови осигурања	8.500.000,00	8.500.000,00	0,00	0,00	8.500.000,00	0,34
421000	421600	Закуп имовине и опреме	35.120.000,00	35.120.000,00	0,00	0,00	35.120.000,00	1,40
421000	421900	Остали трошкови	5.000,00	5.000,00	0,00	0,00	5.000,00	0,00
<b>Укупно за konto</b>	<b>421000</b>		<b>290.475.000,00</b>	<b>265.975.000,00</b>	<b>0,00</b>	<b>24.500.000,00</b>	<b>290.475.000,00</b>	<b>11,58</b>
422000	422100	Трошкови службених путовања у земљи	1.650.000,00	1.650.000,00	0,00	0,00	1.650.000,00	0,07
422000	422200	Трошкови службених путовања у иностранство	60.000,00	20.000,00	0,00	40.000,00	60.000,00	0,00
422000	422300	Трошкови путовања у оквиру редовног рада	20.000,00	0,00	0,00	20.000,00	20.000,00	0,00
422000	422900	Остали трошкови транспорта	0,00	0,00	0,00	0,00	0,00	0,00
<b>Укупно за konto</b>	<b>422000</b>		<b>1.730.000,00</b>	<b>1.670.000,00</b>	<b>0,00</b>	<b>60.000,00</b>	<b>1.730.000,00</b>	<b>0,07</b>
423000	423100	Административне услуге	7.282.000,00	4.850.000,00	0,00	2.432.000,00	7.282.000,00	0,29
423000	423200	Компјутерске услуге	3.200.000,00	3.200.000,00	0,00	0,00	3.200.000,00	0,13
423000	423300	Услуге образовања и усавршавања запослених	900.000,00	900.000,00	0,00	0,00	900.000,00	0,04
423000	423400	Услуге информисања	5.590.000,00	4.360.000,00	0,00	1.230.000,00	5.590.000,00	0,22
423000	423500	Стручне услуге	28.571.408,00	27.850.000,00	0,00	721.408,00	28.571.408,00	1,14
423000	423600	Услуге за домаћинство и угоститељство	13.000,00	13.000,00	0,00	0,00	13.000,00	0,00
423000	423700	Репрезентација	6.600.000,00	6.600.000,00	0,00	0,00	6.600.000,00	0,26
423000	423900	Остале опште услуге	89.218.000,00	83.200.000,00	0,00	6.018.000,00	89.218.000,00	3,56
<b>Укупно за konto</b>	<b>423000</b>		<b>141.374.408,00</b>	<b>130.973.000,00</b>	<b>0,00</b>	<b>10.401.408,00</b>	<b>141.374.408,00</b>	<b>5,63</b>
424000	424200	Услуге образовања, културе и спорта	2.160.000,00	2.160.000,00	0,00	0,00	2.160.000,00	0,09
424000	424300	Медицинске услуге	20.000,00	20.000,00	0,00	0,00	20.000,00	0,00
424000	424500	Услуге одржавања националних паркова и природних површина	5.590.000,00	1.000.000,00	0,00	4.500.000,00	5.590.000,00	0,22
424000	424600	Услуге очувања животне средине, науке и геолошке услуге	35.930.000,00	28.930.000,00	0,00	7.000.000,00	35.930.000,00	1,43
424000	424900	Остале специјализоване услуге	140.590.000,00	121.990.000,00	0,00	18.600.000,00	140.590.000,00	5,60
<b>Укупно за konto</b>	<b>424000</b>		<b>184.200.000,00</b>	<b>154.100.000,00</b>	<b>0,00</b>	<b>30.100.000,00</b>	<b>184.200.000,00</b>	<b>7,34</b>
425000	425100	Текуће поправке и одржавање зграда и објеката	115.829.097,00	86.500.000,00	0,00	29.329.097,00	115.829.097,00	4,62





**ПЛАН РАСХОДА**  
За период: 01.01.2022-31.12.2022

512000	512600	Опрема за образовање, науку, културу и спорт	34.176.360,00	1.557.360,00	0,00	32.619.000,00	34.176.360,00	1,36
512000	512800	Опрема за јавну безбедност	63.305.132,00	22.700.000,00	0,00	40.605.132,00	63.305.132,00	2,52
<b>Укупно за конто</b>	<b>512000</b>		<b>110.531.492,00</b>	<b>37.307.360,00</b>	<b>0,00</b>	<b>73.224.132,00</b>	<b>110.531.492,00</b>	<b>4,40</b>
515000	515100	Нематеријална имовина	3.525.606,00	3.100.000,00	0,00	425.606,00	3.525.606,00	0,14
<b>Укупно за конто</b>	<b>515000</b>		<b>3.525.606,00</b>	<b>3.100.000,00</b>	<b>0,00</b>	<b>425.606,00</b>	<b>3.525.606,00</b>	<b>0,14</b>
541000	541100	Земљиште	300.000,00	300.000,00	0,00	0,00	300.000,00	0,01
<b>Укупно за конто</b>	<b>541000</b>		<b>300.000,00</b>	<b>300.000,00</b>	<b>0,00</b>	<b>0,00</b>	<b>300.000,00</b>	<b>0,01</b>
611000	611400	Отплата главнице домаћим пословним банкама	73.000.000,00	67.000.000,00	0,00	6.000.000,00	73.000.000,00	2,91
<b>Укупно за конто</b>	<b>611000</b>		<b>73.000.000,00</b>	<b>67.000.000,00</b>	<b>0,00</b>	<b>6.000.000,00</b>	<b>73.000.000,00</b>	<b>2,91</b>
<b>Укупно за 5 ГРАДСКА УПРАВА</b>			<b>2.159.626.505,00</b>	<b>1.600.056.781,00</b>	<b>0,00</b>	<b>559.569.724,00</b>	<b>2.159.626.505,00</b>	<b>86,06</b>

**0 БУЏЕТ ГРАДА ВРШЦА**  
**5.00.01 ОШ ВУК КАРАШИЋ**

Конто	Расходи по наменама	Опис	Планирано	Средства из буџета 01	Средства из сопствених извора 04	Средства из осталих извора	Укупно	Структура (%)
463000	413100	Накнаде у натури	215.000,00	215.000,00	0,00	0,00	215.000,00	0,01
463000	414300	Отпремине и помоћи	0,00	0,00	0,00	0,00	0,00	0,00
463000	414400	Помоћ у медицинском лечењу запосленог или чланова уже породице и друге помоћи запосленом	220.000,00	220.000,00	0,00	0,00	220.000,00	0,01
463000	415100	Накнаде трошкова за запослене	1.800.000,00	1.800.000,00	0,00	0,00	1.800.000,00	0,07
463000	416100	Накнаде запосленима и остали посебни расходи	723.000,00	723.000,00	0,00	0,00	723.000,00	0,03
463000	421100	Трошкови планог промета и банкарских услуга	100.000,00	100.000,00	0,00	0,00	100.000,00	0,00
463000	421200	Енергетске услуге	2.555.000,00	2.555.000,00	0,00	0,00	2.555.000,00	0,10
463000	421300	Комуналне услуге	700.000,00	700.000,00	0,00	0,00	700.000,00	0,03
463000	421400	Услуге комуникација	350.000,00	350.000,00	0,00	0,00	350.000,00	0,01
463000	421500	Трошкови осигурања	420.000,00	420.000,00	0,00	0,00	420.000,00	0,02
463000	422100	Трошкови службених путовања у земљи	150.000,00	150.000,00	0,00	0,00	150.000,00	0,01
463000	422300	Трошкови путовања у оквиру редовног рада	16.000,00	16.000,00	0,00	0,00	16.000,00	0,00
463000	422400	Трошкови путовања ученика	130.000,00	130.000,00	0,00	0,00	130.000,00	0,01
463000	423200	Компјутерске услуге	70.000,00	70.000,00	0,00	0,00	70.000,00	0,00
463000	423300	Услуге образовања и усавршавања запослених	55.000,00	55.000,00	0,00	0,00	55.000,00	0,00
463000	423400	Услуге информисања	30.000,00	30.000,00	0,00	0,00	30.000,00	0,00
463000	423500	Стручне услуге	2.950.000,00	2.950.000,00	0,00	0,00	2.950.000,00	0,12
463000	423600	Услуге за домаћинство и угоститељство	164.000,00	164.000,00	0,00	0,00	164.000,00	0,01
463000	423700	Репрезентација	30.000,00	30.000,00	0,00	0,00	30.000,00	0,00
463000	424300	Медицинске услуге	50.000,00	50.000,00	0,00	0,00	50.000,00	0,00
463000	424900	Остале специјализоване услуге	1.740.000,00	1.740.000,00	0,00	0,00	1.740.000,00	0,07
463000	425100	Текуће поправке и одржавање зграда и објеката	350.000,00	350.000,00	0,00	0,00	350.000,00	0,01
463000	425200	Текуће поправке и одржавање опреме	220.000,00	220.000,00	0,00	0,00	220.000,00	0,01
463000	426100	Административни материјал	110.000,00	110.000,00	0,00	0,00	110.000,00	0,00
463000	426300	Материјали за образовање и усавршавање запослених	440.000,00	440.000,00	0,00	0,00	440.000,00	0,02
463000	426800	Материјали за одржавање хигијене и угоститељство	250.000,00	250.000,00	0,00	0,00	250.000,00	0,01
463000	426900	Материјали за посебне намене	150.000,00	150.000,00	0,00	0,00	150.000,00	0,01
463000	427200	Накнаде из буџета за образовање, културу, науку и спорт	350.000,00	350.000,00	0,00	0,00	350.000,00	0,01
463000	482200	Обавезне таксе	60.000,00	60.000,00	0,00	0,00	60.000,00	0,00
463000	512600	Опрема за образовање, науку, културу и спорт	449.100,00	449.100,00	0,00	0,00	449.100,00	0,02
<b>Укупно за конто</b>	<b>463000</b>		<b>14.847.100,00</b>	<b>14.847.100,00</b>	<b>0,00</b>	<b>0,00</b>	<b>14.847.100,00</b>	<b>0,59</b>
<b>Укупно за 5.00.01 ОШ ВУК КАРАШИЋ</b>			<b>14.847.100,00</b>	<b>14.847.100,00</b>	<b>0,00</b>	<b>0,00</b>	<b>14.847.100,00</b>	<b>0,59</b>

**ПЛАН РАСХОДА**  
За период: 01.01.2022-31.12.2022

**0 БУДЖЕТ ГРАДА ВРШЦА**  
**5.00.02 ОШ ЈОВАН СТЕРИЈА ПОПОВИЋ**

Конт	Расходи по наменама	Опис	Планирано	Средства из буџета 01	Средства из сопствених извора 04	Средства из осталих извора	Укупно	Структура (%)
463000	413100	Накнаде у награди	0,00	0,00	0,00	0,00	0,00	0,00
463000	414400	Помоћ у медицинском лечењу запосленог или чланова уже породице и друге помоћи запосленом	626.000,00	626.000,00	0,00	0,00	626.000,00	0,02
463000	415100	Накнаде трошкова за запослене	2.300.000,00	2.300.000,00	0,00	0,00	2.300.000,00	0,09
463000	416100	Награде запосленима и остали посебни расходи	1.455.000,00	1.455.000,00	0,00	0,00	1.455.000,00	0,06
463000	421100	Трошкови платног промета и банкарских услуга	130.000,00	130.000,00	0,00	0,00	130.000,00	0,01
463000	421200	Енергетске услуге	3.970.000,00	3.970.000,00	0,00	0,00	3.970.000,00	0,16
463000	421300	Комуналне услуге	580.000,00	580.000,00	0,00	0,00	580.000,00	0,02
463000	421400	Услуге комуникација	335.000,00	335.000,00	0,00	0,00	335.000,00	0,01
463000	421500	Трошкови осигурања	512.600,00	512.600,00	0,00	0,00	512.600,00	0,02
463000	422100	Трошкови службених путовања у земљи	137.000,00	137.000,00	0,00	0,00	137.000,00	0,01
463000	422400	Трошкови путовања ученика	190.000,00	190.000,00	0,00	0,00	190.000,00	0,01
463000	423200	Компјутерске услуге	90.000,00	90.000,00	0,00	0,00	90.000,00	0,00
463000	423300	Услуге образовања и усавршавања запослених	50.000,00	50.000,00	0,00	0,00	50.000,00	0,00
463000	423500	Стручне услуге	3.600.000,00	3.600.000,00	0,00	0,00	3.600.000,00	0,14
463000	423700	Репрезентација	100.000,00	100.000,00	0,00	0,00	100.000,00	0,00
463000	423900	Остале опште услуге	960.000,00	960.000,00	0,00	0,00	960.000,00	0,04
463000	424300	Медицинске услуге	10.000,00	10.000,00	0,00	0,00	10.000,00	0,00
463000	424900	Остале специјализоване услуге	260.000,00	260.000,00	0,00	0,00	260.000,00	0,01
463000	425100	Текуће поправке и одржавање зграда и објеката	320.000,00	320.000,00	0,00	0,00	320.000,00	0,01
463000	425200	Текуће поправке и одржавање опреме	120.840,00	120.840,00	0,00	0,00	120.840,00	0,00
463000	426100	Административни материјал	208.700,00	208.700,00	0,00	0,00	208.700,00	0,01
463000	426300	Материјали за образовање и усавршавање запослених	100.000,00	100.000,00	0,00	0,00	100.000,00	0,00
463000	426600	Материјали за образовање, културу и спорт	110.000,00	110.000,00	0,00	0,00	110.000,00	0,00
463000	426800	Материјали за одржавање хигијене и угоститељство	125.000,00	125.000,00	0,00	0,00	125.000,00	0,00
463000	472700	Накнаде из буџета за образовање, културу, науку и спорт	250.000,00	250.000,00	0,00	0,00	250.000,00	0,01
463000	482200	Обавезне таксе	15.000,00	15.000,00	0,00	0,00	15.000,00	0,00
463000	483100	Новчане казне и пенали по решењу судова	0,00	0,00	0,00	0,00	0,00	0,00
463000	512600	Опрема за образовање, науку, културу и спорт	100.000,00	100.000,00	0,00	0,00	100.000,00	0,00
Укупно за konto	463000		16.655.140,00	16.655.140,00	0,00	0,00	16.655.140,00	0,66
Укупно за	5.00.02	ОШ ЈОВАН СТЕРИЈА ПОПОВИЋ	16.655.140,00	16.655.140,00	0,00	0,00	16.655.140,00	0,66

**ПЛАН РАСХОДА**  
За период: 01.01.2022-31.12.2022

**0 БУДЖЕТ ГРАДА ВРШЦА**  
**5.00.03 ОШ ОЛГА ПЕТРОВ РАДИШИЋ**

Кonto	Расходи по наменама	Опис	Планирано	Средства из буџета 01	Средства из сопствених извора 04	Средства из осталих извора	Укупно	Структура (%)
463000	413100	Накнаде у нагури	180.000,00	180.000,00	0,00	0,00	180.000,00	0,01
463000	414300	Отпремине и помоћи	61.800,00	61.800,00	0,00	0,00	61.800,00	0,00
463000	414400	Помоћ у медицинском лечењу запосленог или чланова уже породице и друге помоћи запосленом	320.000,00	320.000,00	0,00	0,00	320.000,00	0,01
463000	415100	Накнаде трошкова за запослене	3.415.000,00	3.415.000,00	0,00	0,00	3.415.000,00	0,14
463000	416100	Накнаде запосленима и остали посебни расходи	695.000,00	695.000,00	0,00	0,00	695.000,00	0,03
463000	421100	Трошкови планог промета и банкарских услуга	100.000,00	100.000,00	0,00	0,00	100.000,00	0,00
463000	421200	Енергетске услуге	3.000.000,00	3.000.000,00	0,00	0,00	3.000.000,00	0,12
463000	421300	Комуналне услуге	560.000,00	560.000,00	0,00	0,00	560.000,00	0,02
463000	421400	Услуге комуникација	160.000,00	160.000,00	0,00	0,00	160.000,00	0,01
463000	421500	Трошкови осигурања	240.000,00	240.000,00	0,00	0,00	240.000,00	0,01
463000	422100	Трошкови службених путовања у земљи	264.000,00	264.000,00	0,00	0,00	264.000,00	0,01
463000	422300	Трошкови путовања у оквиру редовног рада	0,00	0,00	0,00	0,00	0,00	0,00
463000	422400	Трошкови путовања ученика	76.000,00	76.000,00	0,00	0,00	76.000,00	0,00
463000	423200	Комућерске услуге	126.000,00	126.000,00	0,00	0,00	126.000,00	0,01
463000	423300	Услуге образовања и усавршавања запослених	65.000,00	65.000,00	0,00	0,00	65.000,00	0,00
463000	423500	Стручне услуге	2.867.200,00	2.867.200,00	0,00	0,00	2.867.200,00	0,11
463000	423700	Репрезентација	150.000,00	150.000,00	0,00	0,00	150.000,00	0,01
463000	424300	Медицинске услуге	15.000,00	15.000,00	0,00	0,00	15.000,00	0,00
463000	424900	Остале специјализоване услуге	1.229.000,00	1.229.000,00	0,00	0,00	1.229.000,00	0,05
463000	425100	Текуће поправке и одржавање зграда и објеката	611.000,00	611.000,00	0,00	0,00	611.000,00	0,02
463000	425200	Текуће поправке и одржавање опреме	150.000,00	150.000,00	0,00	0,00	150.000,00	0,01
463000	426100	Административни материјал	100.000,00	100.000,00	0,00	0,00	100.000,00	0,00
463000	426300	Материјали за образовање и усавршавање запослених	100.000,00	100.000,00	0,00	0,00	100.000,00	0,00
463000	426600	Материјали за образовање, културу и спорт	90.000,00	90.000,00	0,00	0,00	90.000,00	0,00
463000	426700	Медицински и лабораторијски материјали	0,00	0,00	0,00	0,00	0,00	0,00
463000	426800	Материјали за одржавање хигијене и угоститељство	270.000,00	270.000,00	0,00	0,00	270.000,00	0,01
463000	426900	Материјали за посебне намене	5.000,00	5.000,00	0,00	0,00	5.000,00	0,00
463000	472700	Накнаде из буџета за образовање, културу, науку и спорт	630.000,00	630.000,00	0,00	0,00	630.000,00	0,03
463000	482100	Остали порези	5.000,00	5.000,00	0,00	0,00	5.000,00	0,00
463000	482200	Обавезне таксе	15.000,00	15.000,00	0,00	0,00	15.000,00	0,00
463000	512600	Опрема за образовање, науку, културу и спорт	100.000,00	100.000,00	0,00	0,00	100.000,00	0,00
Укупно за konto	463000		15.600.000,00	15.600.000,00	0,00	0,00	15.600.000,00	0,62
Укупно за	5.00.03	ОШ ОЛГА ПЕТРОВ РАДИШИЋ	15.600.000,00	15.600.000,00	0,00	0,00	15.600.000,00	0,62

**ПЛАН РАСХОДА**  
За период: 01.01.2022-31.12.2022

0 БУДЖЕТ ГРАДА ВРШЦА  
5.00.04 ОШ МЛАДОСТ

Контно	Расходи по наменам	Опис	Планирано	Средства из бюджета 01	Средства из сопствених извора 04	Средства из осталих извора	Укупно	Структура (%)
463000	413100	Накнаде у награди	0,00	0,00	0,00	0,00	0,00	0,00
463000	414400	Помоћ у медицинском лечењу запосленог или чланова уже породице и друге помоћи запосленом	200.000,00	200.000,00	0,00	0,00	200.000,00	0,01
463000	415100	Накнаде трошкова за запослене	2.300.000,00	2.300.000,00	0,00	0,00	2.300.000,00	0,09
463000	416100	Награде запосленима и остали посебни расходи	695.000,00	695.000,00	0,00	0,00	695.000,00	0,03
463000	421100	Трошкови платног промета и банкарских услуга	110.000,00	110.000,00	0,00	0,00	110.000,00	0,00
463000	421200	Енергетске услуге	2.930.000,00	2.930.000,00	0,00	0,00	2.930.000,00	0,12
463000	421300	Комunalне услуге	780.000,00	780.000,00	0,00	0,00	780.000,00	0,03
463000	421400	Услуге комуникација	250.000,00	250.000,00	0,00	0,00	250.000,00	0,01
463000	421500	Трошкови осигурања	500.000,00	500.000,00	0,00	0,00	500.000,00	0,02
463000	422100	Трошкови службених путовања у земљи	110.000,00	110.000,00	0,00	0,00	110.000,00	0,00
463000	422400	Трошкови путовања ученика	70.000,00	70.000,00	0,00	0,00	70.000,00	0,00
463000	423200	Компјутерске услуге	75.000,00	75.000,00	0,00	0,00	75.000,00	0,00
463000	423300	Услуге образовања и усавршавања запослених	150.000,00	150.000,00	0,00	0,00	150.000,00	0,01
463000	423400	Услуге информисања	30.000,00	30.000,00	0,00	0,00	30.000,00	0,00
463000	423500	Стручне услуге	150.000,00	150.000,00	0,00	0,00	150.000,00	0,01
463000	423700	Репрезентација	290.000,00	290.000,00	0,00	0,00	290.000,00	0,01
463000	423900	Остале опште услуге	2.200.000,00	2.200.000,00	0,00	0,00	2.200.000,00	0,09
463000	424300	Медицинске услуге	20.000,00	20.000,00	0,00	0,00	20.000,00	0,00
463000	424900	Остале специјализоване услуге	950.000,00	950.000,00	0,00	0,00	950.000,00	0,04
463000	425100	Текуће поправке и одржавање зграда и објеката	3.840.000,00	3.840.000,00	0,00	0,00	3.840.000,00	0,15
463000	425200	Текуће поправке и одржавање опреме	168.000,00	168.000,00	0,00	0,00	168.000,00	0,01
463000	426100	Административни материјал	300.000,00	300.000,00	0,00	0,00	300.000,00	0,01
463000	426800	Материјали за одржавање хигијене и угоститељство	150.000,00	150.000,00	0,00	0,00	150.000,00	0,01
463000	426900	Материјали за посебне намене	22.000,00	22.000,00	0,00	0,00	22.000,00	0,00
463000	472700	Накнаде из буџета за образовање, науку, културу и спорт	100.000,00	100.000,00	0,00	0,00	100.000,00	0,00
463000	482200	Обавезне таксе	10.000,00	10.000,00	0,00	0,00	10.000,00	0,00
463000	512600	Опрема за образовање, науку, културу и спорт	300.000,00	300.000,00	0,00	0,00	300.000,00	0,01
Укупно за контно	463000		16.700.000,00	16.700.000,00	0,00	0,00	16.700.000,00	0,67
Укупно за	5.00.04	ОШ МЛАДОСТ	16.700.000,00	16.700.000,00	0,00	0,00	16.700.000,00	0,67

**ПЛАН РАСХОДА**  
За период: 01.01.2022-31.12.2022

0 БУДЖЕТ ГРАДА ВРШЦА  
5.00.05 ОШ ПАЈА ЈОВАНОВИЋ

Кonto	Расходи по наменама	Опис	Планирано	Средства из буџета 01	Средства из сопствених извора 04	Средства из осталих извора	Укупно	Структура (%)
463000	414300	Отпремине и помоћи	59.900,00	59.900,00	0,00	0,00	59.900,00	0,00
463000	414400	Помоћ у медицинском лечењу запосленог или чланова уже породице и друге помоћи запосленом	212.100,00	212.100,00	0,00	0,00	212.100,00	0,01
463000	415100	Накнаде трошкова за запослене	2.494.000,00	2.494.000,00	0,00	0,00	2.494.000,00	0,10
463000	416100	Накнаде запосленима и остали посебни расходи	503.000,00	503.000,00	0,00	0,00	503.000,00	0,02
463000	421100	Трошкови платног промета и банкарских услуга	90.000,00	90.000,00	0,00	0,00	90.000,00	0,00
463000	421200	Енергетске услуге	1.980.000,00	1.980.000,00	0,00	0,00	1.980.000,00	0,08
463000	421300	Комunalне услуге	760.000,00	760.000,00	0,00	0,00	760.000,00	0,03
463000	421400	Услуге комуникација	400.000,00	400.000,00	0,00	0,00	400.000,00	0,02
463000	421500	Трошкови осигурања	340.000,00	340.000,00	0,00	0,00	340.000,00	0,01
463000	422100	Трошкови службених путовања у земљи	50.000,00	50.000,00	0,00	0,00	50.000,00	0,00
463000	422300	Трошкови путовања у оквиру редовног рада	4.500,00	4.500,00	0,00	0,00	4.500,00	0,00
463000	422400	Трошкови путовања ученика	4.000,00	4.000,00	0,00	0,00	4.000,00	0,00
463000	422900	Остали трошкови транспорта	7.500,00	7.500,00	0,00	0,00	7.500,00	0,00
463000	423200	Комуналне услуге	150.000,00	150.000,00	0,00	0,00	150.000,00	0,01
463000	423300	Услуге образовања и усавршавања запослених	66.000,00	66.000,00	0,00	0,00	66.000,00	0,00
463000	423400	Услуге информисања	30.000,00	30.000,00	0,00	0,00	30.000,00	0,00
463000	423500	Стручне услуге	1.630.000,00	1.630.000,00	0,00	0,00	1.630.000,00	0,06
463000	423700	Репрезентација	200.000,00	200.000,00	0,00	0,00	200.000,00	0,01
463000	423900	Остале опште услуге	1.120.000,00	1.120.000,00	0,00	0,00	1.120.000,00	0,04
463000	424300	Медицинске услуге	10.000,00	10.000,00	0,00	0,00	10.000,00	0,00
463000	424900	Остале специјализоване услуге	120.000,00	120.000,00	0,00	0,00	120.000,00	0,00
463000	425100	Текуће поправке и одржавање зграда и објеката	440.000,00	440.000,00	0,00	0,00	440.000,00	0,02
463000	425200	Текуће поправке и одржавање опреме	100.000,00	100.000,00	0,00	0,00	100.000,00	0,00
463000	426100	Административни материјал	170.000,00	170.000,00	0,00	0,00	170.000,00	0,01
463000	426300	Материјали за образовање и усавршавање запослених	0,00	0,00	0,00	0,00	0,00	0,00
463000	426400	Материјали за саобраћај	5.000,00	5.000,00	0,00	0,00	5.000,00	0,00
463000	426600	Материјали за образовање, културу и спорт	140.000,00	140.000,00	0,00	0,00	140.000,00	0,01
463000	426700	Медицински и лабораторијски материјали	7.000,00	7.000,00	0,00	0,00	7.000,00	0,00
463000	426800	Материјали за одржавање хигијене и угоститељство	300.000,00	300.000,00	0,00	0,00	300.000,00	0,01
463000	427200	Накнаде из буџета за образовање, културу, науку и спорт	990.000,00	990.000,00	0,00	0,00	990.000,00	0,04
463000	482200	Обавезне таксе	0,00	0,00	0,00	0,00	0,00	0,00
463000	512600	Опрема за образовање, науку, културу и спорт	117.000,00	117.000,00	0,00	0,00	117.000,00	0,00
Укупно за konto	463000		12.500.000,00	12.500.000,00	0,00	0,00	12.500.000,00	0,50
Укупно за	5.00.05	ОШ ПАЈА ЈОВАНОВИЋ	12.500.000,00	12.500.000,00	0,00	0,00	12.500.000,00	0,50

**ПЛАН РАСХОДА**  
За период: 01.01.2022-31.12.2022

**0 БУДЖЕТ ГРАДА ВРШЦА**  
**5.00.06 ОШ БУРА ЈАКШИЋ ПАВЛИШ**

Код	Расходи по наменам	Опис	Планирано	Средства из буџета 01	Средства из сопствених извора 04	Средства из осталих извора	Укупно	Структура (%)
463000	411100	Плате, додаци и накнаде запослених	5.222.000,00	5.222.000,00	0,00	0,00	5.222.000,00	0,21
463000	412100	Допринос за пензијско и инвалидско осигурање	612.000,00	612.000,00	0,00	0,00	612.000,00	0,02
463000	412200	Допринос за здравствено осигурање	270.000,00	270.000,00	0,00	0,00	270.000,00	0,01
463000	414400	Помоћ у медицинском лечењу запосленог или чланова уже породице и друге помоћи запосленом	229.000,00	229.000,00	0,00	0,00	229.000,00	0,01
463000	415100	Накнаде трошкова за запослене	2.010.000,00	2.010.000,00	0,00	0,00	2.010.000,00	0,08
463000	416100	Награде запосленима и остали посебни расходи	1.000,00	1.000,00	0,00	0,00	1.000,00	0,00
463000	421100	Трошкови планог промета и банкарских услуга	83.000,00	83.000,00	0,00	0,00	83.000,00	0,00
463000	421200	Енергетске услуге	1.408.000,00	1.408.000,00	0,00	0,00	1.408.000,00	0,06
463000	421300	Комunalне услуге	250.000,00	250.000,00	0,00	0,00	250.000,00	0,01
463000	421400	Услуге комуникација	70.000,00	70.000,00	0,00	0,00	70.000,00	0,00
463000	421500	Трошкови осигурања	234.000,00	234.000,00	0,00	0,00	234.000,00	0,01
463000	421900	Остали трошкови	0,00	0,00	0,00	0,00	0,00	0,00
463000	422100	Трошкови службених путовања у земљи	53.000,00	53.000,00	0,00	0,00	53.000,00	0,00
463000	423300	Услуге образовања и усавршавања запослених	47.000,00	47.000,00	0,00	0,00	47.000,00	0,00
463000	423400	Услуге информисања	10.000,00	10.000,00	0,00	0,00	10.000,00	0,00
463000	423500	Стручне услуге	1.470.000,00	1.470.000,00	0,00	0,00	1.470.000,00	0,06
463000	423700	Репрезентација	100.000,00	100.000,00	0,00	0,00	100.000,00	0,00
463000	423900	Остале опште услуге	238.000,00	238.000,00	0,00	0,00	238.000,00	0,01
463000	424200	Услуге образовања, културе и спорта	20.000,00	20.000,00	0,00	0,00	20.000,00	0,00
463000	424600	Услуге очувања животне средине, науке и геодетске услуге	20.000,00	20.000,00	0,00	0,00	20.000,00	0,00
463000	424900	Остале специјализоване услуге	185.000,00	185.000,00	0,00	0,00	185.000,00	0,01
463000	425100	Текуће поправке и одржавање зграда и објеката	110.000,00	110.000,00	0,00	0,00	110.000,00	0,00
463000	425200	Текуће поправке и одржавање опреме	195.000,00	195.000,00	0,00	0,00	195.000,00	0,01
463000	426300	Материјали за образовање и усавршавање запослених	60.000,00	60.000,00	0,00	0,00	60.000,00	0,00
463000	426400	Материјали за саобраћај	20.000,00	20.000,00	0,00	0,00	20.000,00	0,00
463000	426500	Материјали за очување животне средине и науку	20.000,00	20.000,00	0,00	0,00	20.000,00	0,00
463000	426600	Материјали за образовање, културу и спорт	15.000,00	15.000,00	0,00	0,00	15.000,00	0,00
463000	426800	Материјали за одржавање хигијене и угоститељство	160.000,00	160.000,00	0,00	0,00	160.000,00	0,01
463000	426900	Материјали за посебне намене	300.000,00	300.000,00	0,00	0,00	300.000,00	0,01
463000	472700	Накнаде из буџета за образовање, културу, науку и спорт	600.000,00	600.000,00	0,00	0,00	600.000,00	0,02
463000	482100	Остали порези	1.000,00	1.000,00	0,00	0,00	1.000,00	0,00
463000	482200	Обавезне таксе	2.000,00	2.000,00	0,00	0,00	2.000,00	0,00
463000	512600	Опрема за образовање, науку, културу и спорт	100.000,00	100.000,00	0,00	0,00	100.000,00	0,00
<b>Укупно за konto</b>			<b>14.115.000,00</b>	<b>14.115.000,00</b>	<b>0,00</b>	<b>0,00</b>	<b>14.115.000,00</b>	<b>0,56</b>
<b>Укупно за 5.00.06 ОШ БУРА ЈАКШИЋ ПАВЛИШ</b>			<b>14.115.000,00</b>	<b>14.115.000,00</b>	<b>0,00</b>	<b>0,00</b>	<b>14.115.000,00</b>	<b>0,56</b>

**ПЛАН РАСХОДА**  
За период: 01.01.2022-31.12.2022

**0 БУДЖЕТ ГРАДА ВРШЦА**  
**5.00.07 ОШ МОШНЕ ПИЈАДЕ ГУДУРИЦА**

Конто	Расходи по наменама	Опис	Планирано	Средства из буџета 01	Средства из сопствених извора 04	Средства из осталих извора	Укупно	Структура (%)
463000	411100	Плате, додаци и накнаде запослених	1.210.000,00	1.210.000,00	0,00	0,00	1.210.000,00	0,05
463000	412100	Допринос за пензијско и инвалидско осигурање	140.000,00	140.000,00	0,00	0,00	140.000,00	0,01
463000	412200	Допринос за здравствено осигурање	65.000,00	65.000,00	0,00	0,00	65.000,00	0,00
463000	415100	Накнаде трошкова за запослене	1.950.000,00	1.950.000,00	0,00	0,00	1.950.000,00	0,08
463000	416100	Наградe запосленима и остали посебни расходи	223.300,00	223.300,00	0,00	0,00	223.300,00	0,01
463000	421100	Трошкови планог промета и банкарских услуга	50.000,00	50.000,00	0,00	0,00	50.000,00	0,00
463000	421200	Енергетске услуге	786.679,00	786.679,00	0,00	0,00	786.679,00	0,03
463000	421300	Комуналне услуге	25.000,00	25.000,00	0,00	0,00	25.000,00	0,00
463000	421400	Услуге комуникација	220.000,00	220.000,00	0,00	0,00	220.000,00	0,01
463000	421500	Трошкови осигурања	210.000,00	210.000,00	0,00	0,00	210.000,00	0,01
463000	422100	Трошкови службених путовања у земљи	88.000,00	88.000,00	0,00	0,00	88.000,00	0,00
463000	422400	Трошкови путовања ученика	72.000,00	72.000,00	0,00	0,00	72.000,00	0,00
463000	423200	Компјутерске услуге	75.000,00	75.000,00	0,00	0,00	75.000,00	0,00
463000	423300	Услуге образовања и усавршавања запослених	70.000,00	70.000,00	0,00	0,00	70.000,00	0,00
463000	423400	Услуге информисања	60.021,00	60.021,00	0,00	0,00	60.021,00	0,00
463000	423500	Стручне услуге	690.000,00	690.000,00	0,00	0,00	690.000,00	0,03
463000	423700	Репрезентација	122.900,00	122.900,00	0,00	0,00	122.900,00	0,00
463000	423900	Остале опште услуге	10.000,00	10.000,00	0,00	0,00	10.000,00	0,00
463000	424300	Медицинске услуге	5.000,00	5.000,00	0,00	0,00	5.000,00	0,00
463000	424900	Остале специјализоване услуге	200.000,00	200.000,00	0,00	0,00	200.000,00	0,01
463000	425100	Текуће поправке и одржавање зграда и објеката	50.000,00	50.000,00	0,00	0,00	50.000,00	0,00
463000	425200	Текуће поправке и одржавање опреме	70.000,00	70.000,00	0,00	0,00	70.000,00	0,00
463000	426100	Административни материјал	60.000,00	60.000,00	0,00	0,00	60.000,00	0,00
463000	426300	Материјали за образовање и усавршавање запослених	50.000,00	50.000,00	0,00	0,00	50.000,00	0,00
463000	426600	Материјали за образовање, културу и спорт	100.000,00	100.000,00	0,00	0,00	100.000,00	0,00
463000	426800	Материјали за одржавање хигијене и угоститељство	127.100,00	127.100,00	0,00	0,00	127.100,00	0,01
463000	426900	Материјали за посебне намене	30.000,00	30.000,00	0,00	0,00	30.000,00	0,00
463000	427200	Накнаде из буџета за образовање, културу, науку и спорт	200.000,00	200.000,00	0,00	0,00	200.000,00	0,01
463000	482200	Обавезне таксе	10.000,00	10.000,00	0,00	0,00	10.000,00	0,00
463000	512600	Опрема за образовање, науку, културу и спорт	80.000,00	80.000,00	0,00	0,00	80.000,00	0,00
Укупно за конто	463000		7.050.000,00	7.050.000,00	0,00	0,00	7.050.000,00	0,28
Укупно за	5.00.07	ОШ МОШНЕ ПИЈАДЕ ГУДУРИЦА	7.050.000,00	7.050.000,00	0,00	0,00	7.050.000,00	0,28

**ПЛАН РАСХОДА**  
За период: 01.01.2022-31.12.2022

0 БУДЖЕТ ГРАДА ВРШЦА  
5.00.08 ОШ БРАНКО РАДИЧЕВИЋ УЉМА

Контно	Расходи по наменама	Опис	Планирано	Средства из бюджета 01	Средства из сопствених извора 04	Средства из осталих извора	Укупно	Структура (%)
463000	413100	Накнаде у награди	650.000,00	650.000,00	0,00	0,00	650.000,00	0,03
463000	414400	Помоћ у медицинском лечењу запосленог или чланова уже породице и друге помоћи запосленом	230.000,00	230.000,00	0,00	0,00	230.000,00	0,01
463000	415100	Накнаде трошкова за запослене	2.720.000,00	2.720.000,00	0,00	0,00	2.720.000,00	0,11
463000	416100	Накнаде запосленима и остали посебни расходи	414.000,00	414.000,00	0,00	0,00	414.000,00	0,02
463000	421100	Трошкови платног промета и банкарских услуга	100.000,00	100.000,00	0,00	0,00	100.000,00	0,00
463000	421200	Енергетске услуге	2.070.000,00	2.070.000,00	0,00	0,00	2.070.000,00	0,08
463000	421300	Комуналне услуге	210.000,00	210.000,00	0,00	0,00	210.000,00	0,01
463000	421400	Услуге комуникација	260.000,00	260.000,00	0,00	0,00	260.000,00	0,01
463000	421500	Трошкови осигурања	330.000,00	330.000,00	0,00	0,00	330.000,00	0,01
463000	422100	Трошкови службених путовања у земљи	77.000,00	77.000,00	0,00	0,00	77.000,00	0,00
463000	422400	Трошкови путовања ученика	28.000,00	28.000,00	0,00	0,00	28.000,00	0,00
463000	423100	Административне услуге	3.000,00	3.000,00	0,00	0,00	3.000,00	0,00
463000	423200	Компјутерске услуге	95.000,00	95.000,00	0,00	0,00	95.000,00	0,00
463000	423300	Услуге образовања и усавршавања запослених	14.000,00	14.000,00	0,00	0,00	14.000,00	0,00
463000	423400	Услуге информисања	35.000,00	35.000,00	0,00	0,00	35.000,00	0,00
463000	423500	Стручне услуге	2.360.000,00	2.360.000,00	0,00	0,00	2.360.000,00	0,09
463000	423700	Репрезентација	50.000,00	50.000,00	0,00	0,00	50.000,00	0,00
463000	424300	Медицинске услуге	15.000,00	15.000,00	0,00	0,00	15.000,00	0,00
463000	424900	Остале специјализоване услуге	77.000,00	77.000,00	0,00	0,00	77.000,00	0,00
463000	425100	Текуће поправке и одржавање зграда и објеката	29.000,00	29.000,00	0,00	0,00	29.000,00	0,00
463000	425200	Текуће поправке и одржавање опреме	220.000,00	220.000,00	0,00	0,00	220.000,00	0,01
463000	426100	Административни материјал	157.000,00	157.000,00	0,00	0,00	157.000,00	0,01
463000	426200	Материјали за пољопривреду	0,00	0,00	0,00	0,00	0,00	0,00
463000	426300	Материјали за образовање и усавршавање запослених	48.000,00	48.000,00	0,00	0,00	48.000,00	0,00
463000	426400	Материјали за саобраћај	15.000,00	15.000,00	0,00	0,00	15.000,00	0,00
463000	426600	Материјали за образовање, културу и спорт	85.000,00	85.000,00	0,00	0,00	85.000,00	0,00
463000	426800	Материјали за одржавање хигијене и угоститељство	448.000,00	448.000,00	0,00	0,00	448.000,00	0,02
463000	426900	Материјали за посебне намене	5.000,00	5.000,00	0,00	0,00	5.000,00	0,00
463000	427200	Накнаде из бюджета за образовање, културу, науку и спорт	950.000,00	950.000,00	0,00	0,00	950.000,00	0,04
463000	482200	Обавезне таксе	5.000,00	5.000,00	0,00	0,00	5.000,00	0,00
463000	512200	Административна опрема	0,00	0,00	0,00	0,00	0,00	0,00
463000	512600	Опрема за образовање, науку, културу и спорт	0,00	0,00	0,00	0,00	0,00	0,00
Укупно за контно	463000		11.700.000,00	11.700.000,00	0,00	0,00	11.700.000,00	0,47
Укупно за	5.00.08	ОШ БРАНКО РАДИЧЕВИЋ УЉМА	11.700.000,00	11.700.000,00	0,00	0,00	11.700.000,00	0,47



**ПЛАН РАСХОДА**  
За период: 01.01.2022-31.12.2022

0 БУДЖЕТ ГРАДА ВРШЦА  
5.00.09 ОШ КОРИОЛАН ДОБАН КУШТИЉ

Код	Расходи по наменама	Опис	Планирано	Средства из бюджета 01	Средства из сопствених извора 04	Средства из остальных источников	Укупно	Структура (%)
463000	415100	Накнаде трошкова за zaposlene	2.548.000,00	2.548.000,00	0,00	0,00	2.548.000,00	0,10
463000	416100	Накнаде zaposlenima и остали посебни расходи	95.000,00	95.000,00	0,00	0,00	95.000,00	0,00
463000	421100	Трошкови планог промета и банкарских услуга	35.000,00	35.000,00	0,00	0,00	35.000,00	0,00
463000	421200	Енергетске услуге	680.000,00	680.000,00	0,00	0,00	680.000,00	0,03
463000	421300	Комуналне услуге	50.000,00	50.000,00	0,00	0,00	50.000,00	0,00
463000	421400	Услуге комуникација	150.000,00	150.000,00	0,00	0,00	150.000,00	0,01
463000	421500	Трошкови осигурања	190.000,00	190.000,00	0,00	0,00	190.000,00	0,01
463000	421900	Остали трошкови	20.000,00	20.000,00	0,00	0,00	20.000,00	0,00
463000	422100	Трошкови службених путовања у земљи	20.000,00	20.000,00	0,00	0,00	20.000,00	0,00
463000	422400	Трошкови путовања ученика	15.000,00	15.000,00	0,00	0,00	15.000,00	0,00
463000	423200	Компјутерске услуге	60.080,00	60.080,00	0,00	0,00	60.080,00	0,00
463000	423300	Услуге образовања и усавршавања zaposlenих	25.920,00	25.920,00	0,00	0,00	25.920,00	0,00
463000	423400	Услуге информисања	30.000,00	30.000,00	0,00	0,00	30.000,00	0,00
463000	423600	Услуге за домаћинство и угоститељство	2.000,00	2.000,00	0,00	0,00	2.000,00	0,00
463000	423700	Репрезентација	75.000,00	75.000,00	0,00	0,00	75.000,00	0,00
463000	423900	Остале опште услуге	10.000,00	10.000,00	0,00	0,00	10.000,00	0,00
463000	424300	Медицинске услуге	29.000,00	29.000,00	0,00	0,00	29.000,00	0,00
463000	424900	Остале специјализоване услуге	150.000,00	150.000,00	0,00	0,00	150.000,00	0,01
463000	425100	Текуће поправке и одржавање зграда и објеката	68.000,00	68.000,00	0,00	0,00	68.000,00	0,00
463000	425200	Текуће поправке и одржавање опреме	10.000,00	10.000,00	0,00	0,00	10.000,00	0,00
463000	426100	Административни материјал	50.000,00	50.000,00	0,00	0,00	50.000,00	0,00
463000	426300	Материјали за образовање и усавршавање zaposlenих	7.000,00	7.000,00	0,00	0,00	7.000,00	0,00
463000	426600	Материјали за образовање, културу и спорт	16.100,00	16.100,00	0,00	0,00	16.100,00	0,00
463000	426800	Материјали за одржавање хигијене и угоститељство	50.000,00	50.000,00	0,00	0,00	50.000,00	0,00
463000	426900	Материјали за посебне намене	53.900,00	53.900,00	0,00	0,00	53.900,00	0,00
463000	472700	Накнаде из буџета за образовање, културу, науку и спорт	100.000,00	100.000,00	0,00	0,00	100.000,00	0,00
463000	512200	Административна опрема	40.000,00	40.000,00	0,00	0,00	40.000,00	0,00
463000	512600	Опрема за образовање, науку, културу и спорт	20.000,00	20.000,00	0,00	0,00	20.000,00	0,00
Укупно за konto	463000		4.600.000,00	4.600.000,00	0,00	0,00	4.600.000,00	0,18
Укупно за	5.00.09	ОШ КОРИОЛАН ДОБАН КУШТИЉ	4.600.000,00	4.600.000,00	0,00	0,00	4.600.000,00	0,18

**ПЛАН РАСХОДА**  
За период: 01.01.2022-31.12.2022

**0 БУДЖЕТ ГРАДА ВРШЦА**

**5.00.10 ОШ БРАНКО РАДИЧЕВИЋ В. СРЕДИШТЕ**

Код	Расходи по наменама	Опис	Планирано	Средства из бюджета 01	Средства из сопствених извора 04	Средства из осталих извора	Укупно	Структура (%)
463000	411100	Плате, додаци и накнаде запослених	1.200.000,00	1.200.000,00	0,00	0,00	1.200.000,00	0,05
463000	412100	Допринос за пензијско и инвалидско осигурање	130.000,00	130.000,00	0,00	0,00	130.000,00	0,01
463000	412200	Допринос за здравствено осигурање	65.000,00	65.000,00	0,00	0,00	65.000,00	0,00
463000	414400	Помоћ у медицинском лечењу запосленог или чланова уже породице и друге помоћи запосленом	109.000,00	109.000,00	0,00	0,00	109.000,00	0,00
463000	415100	Накнаде трошкова за запослене	2.100.000,00	2.100.000,00	0,00	0,00	2.100.000,00	0,08
463000	416100	Накнаде запосленима и остали посебни расходи	450.000,00	450.000,00	0,00	0,00	450.000,00	0,02
463000	421100	Трошкови планог промета и банкарских услуга	60.000,00	60.000,00	0,00	0,00	60.000,00	0,00
463000	421200	Енергетске услуге	842.800,00	842.800,00	0,00	0,00	842.800,00	0,03
463000	421300	Комуналне услуге	70.000,00	70.000,00	0,00	0,00	70.000,00	0,00
463000	421400	Услуге комуникација	80.000,00	80.000,00	0,00	0,00	80.000,00	0,00
463000	421500	Трошкови осигурања	300.000,00	300.000,00	0,00	0,00	300.000,00	0,01
463000	422100	Трошкови службених путовања у земљи	50.000,00	50.000,00	0,00	0,00	50.000,00	0,00
463000	422400	Трошкови путовања ученика	70.000,00	70.000,00	0,00	0,00	70.000,00	0,00
463000	423200	Компјутерске услуге	80.000,00	80.000,00	0,00	0,00	80.000,00	0,00
463000	423300	Услуге образовања и усавршавања запослених	70.000,00	70.000,00	0,00	0,00	70.000,00	0,00
463000	423400	Услуге информисања	20.000,00	20.000,00	0,00	0,00	20.000,00	0,00
463000	423500	Стручне услуге	700.000,00	700.000,00	0,00	0,00	700.000,00	0,03
463000	423700	Репрезентација	70.000,00	70.000,00	0,00	0,00	70.000,00	0,00
463000	423900	Остале опште услуге	30.000,00	30.000,00	0,00	0,00	30.000,00	0,00
463000	424300	Медицинске услуге	5.000,00	5.000,00	0,00	0,00	5.000,00	0,00
463000	424900	Остале специјализоване услуге	200.000,00	200.000,00	0,00	0,00	200.000,00	0,01
463000	425100	Текуће поправке и одржавање зграда и објеката	300.000,00	300.000,00	0,00	0,00	300.000,00	0,01
463000	425200	Текуће поправке и одржавање опреме	150.000,00	150.000,00	0,00	0,00	150.000,00	0,01
463000	426100	Административни материјал	61.000,00	61.000,00	0,00	0,00	61.000,00	0,00
463000	426300	Материјали за образовање и усавршавање запослених	70.000,00	70.000,00	0,00	0,00	70.000,00	0,00
463000	426400	Материјали за саобраћај	40.000,00	40.000,00	0,00	0,00	40.000,00	0,00
463000	426600	Материјали за образовање, културу и спорт	70.000,00	70.000,00	0,00	0,00	70.000,00	0,00
463000	426800	Материјали за одржавање хигијене и угоститељство	150.000,00	150.000,00	0,00	0,00	150.000,00	0,01
463000	426900	Материјали за посебне намене	50.000,00	50.000,00	0,00	0,00	50.000,00	0,00
463000	472700	Накнаде из буџета за образовање, културу, науку и спорт	240.000,00	240.000,00	0,00	0,00	240.000,00	0,01
463000	482200	Обавезне таксе	10.000,00	10.000,00	0,00	0,00	10.000,00	0,00
463000	512200	Административна опрема	7.200,00	7.200,00	0,00	0,00	7.200,00	0,00
463000	512600	Опрема за образовање, науку, културу и спорт	150.000,00	150.000,00	0,00	0,00	150.000,00	0,01
Укупно за konto	463000		8.000.000,00	8.000.000,00	0,00	0,00	8.000.000,00	0,32
Укупно за	5.00.10	ОШ БРАНКО РАДИЧЕВИЋ В. СРЕДИШТЕ	8.000.000,00	8.000.000,00	0,00	0,00	8.000.000,00	0,32

**ПЛАН РАСХОДА**  
За период: 01.01.2022-31.12.2022

0 БУДЖЕТ ГРАДА ВРШЦА  
5.00.11 ОШ ЖАРКО ЗРЕЊАНИН ИЗБИШТЕ

Кonto	Расходи по наменама	Опис	Планирано	Средства из бюджета 01	Средства из сопствених извора 04	Средства из остальных источников	Укупно	Структура (%)
463000	413100	Накнаде у нагдури	359.000,00	359.000,00	0,00	0,00	359.000,00	0,01
463000	414300	Отпремнине и помоћи	70.000,00	70.000,00	0,00	0,00	70.000,00	0,00
463000	414400	Помоћ у медицинском лечењу запосленог или чланова уже породице и друге помоћи запосленом	40.000,00	40.000,00	0,00	0,00	40.000,00	0,00
463000	415100	Накнаде трошкова за запослене	3.045.000,00	3.045.000,00	0,00	0,00	3.045.000,00	0,12
463000	416100	Накнаде запосленима и остали посебни расходи	426.000,00	426.000,00	0,00	0,00	426.000,00	0,02
463000	421100	Трошкови планог промета и банкарских услуга	60.000,00	60.000,00	0,00	0,00	60.000,00	0,00
463000	421200	Енергетске услуге	1.694.000,00	1.694.000,00	0,00	0,00	1.694.000,00	0,07
463000	421300	Комуналне услуге	270.000,00	270.000,00	0,00	0,00	270.000,00	0,01
463000	421400	Услуге комуникација	130.000,00	130.000,00	0,00	0,00	130.000,00	0,01
463000	421500	Трошкови осигурања	270.000,00	270.000,00	0,00	0,00	270.000,00	0,01
463000	422100	Трошкови службених путовања у земљи	100.000,00	100.000,00	0,00	0,00	100.000,00	0,00
463000	422400	Трошкови путовања ученика	50.000,00	50.000,00	0,00	0,00	50.000,00	0,00
463000	423100	Административне услуге	30.000,00	30.000,00	0,00	0,00	30.000,00	0,00
463000	423300	Услуге образовања и усавршавања запослених	40.000,00	40.000,00	0,00	0,00	40.000,00	0,00
463000	423500	Стручне услуге	2.052.000,00	2.052.000,00	0,00	0,00	2.052.000,00	0,08
463000	423700	Репрезентација	100.000,00	100.000,00	0,00	0,00	100.000,00	0,00
463000	424900	Остале специјализоване услуге	140.000,00	140.000,00	0,00	0,00	140.000,00	0,01
463000	425100	Текуће поправке и одржавање зграда и објеката	355.000,00	355.000,00	0,00	0,00	355.000,00	0,01
463000	425200	Текуће поправке и одржавање опреме	185.000,00	185.000,00	0,00	0,00	185.000,00	0,01
463000	426100	Административни материјал	230.000,00	230.000,00	0,00	0,00	230.000,00	0,01
463000	426300	Материјали за образовање и усавршавање запослених	65.000,00	65.000,00	0,00	0,00	65.000,00	0,00
463000	426400	Материјали за саобраћај	20.000,00	20.000,00	0,00	0,00	20.000,00	0,00
463000	426600	Материјали за образовање, културу и спорт	10.000,00	10.000,00	0,00	0,00	10.000,00	0,00
463000	426700	Медицински и лабораторијски материјали	21.000,00	21.000,00	0,00	0,00	21.000,00	0,00
463000	426800	Материјали за одржавање хигијене и угоститељство	215.000,00	215.000,00	0,00	0,00	215.000,00	0,01
463000	426900	Материјали за посебне намене	58.000,00	58.000,00	0,00	0,00	58.000,00	0,00
463000	42700	Накнаде из буџета за образовање, културу, науку и спорт	1.636.000,00	1.636.000,00	0,00	0,00	1.636.000,00	0,07
463000	512600	Опрема за образовање, науку, културу и спорт	129.000,00	129.000,00	0,00	0,00	129.000,00	0,01
Укупно за konto	463000		11.800.000,00	11.800.000,00	0,00	0,00	11.800.000,00	0,47
Укупно за	5.00.11	ОШ ЖАРКО ЗРЕЊАНИН ИЗБИШТЕ	11.800.000,00	11.800.000,00	0,00	0,00	11.800.000,00	0,47

**ПЛАН РАСХОДА**  
За период: 01.01.2022-31.12.2022

**0 БУДЖЕТ ГРАДА ВРШЦА**  
**5.00.12 ОШ ЈОСИФ МАРИНКОВИЋ**

Контно	Расходи по наменам	Опис	Планирано	Средства из буџета 01	Средства из сопствених извора 04	Средства из осталих извора	Укупно	Структура (%)
463000	414300	Отпремине и помоћи	100.000,00	100.000,00	0,00	0,00	100.000,00	0,00
463000	415100	Накнаде трошкова за запослене	3.980.000,00	3.980.000,00	0,00	0,00	3.980.000,00	0,16
463000	416100	Накнаде запосленима и остали посебни расходи	483.000,00	483.000,00	0,00	0,00	483.000,00	0,02
463000	421100	Трошкови платног промета и банкарских услуга	120.000,00	120.000,00	0,00	0,00	120.000,00	0,00
463000	421200	Енергетске услуге	1.250.000,00	1.250.000,00	0,00	0,00	1.250.000,00	0,05
463000	421300	Комуналне услуге	52.000,00	52.000,00	0,00	0,00	52.000,00	0,00
463000	421400	Услуге комуникација	180.000,00	180.000,00	0,00	0,00	180.000,00	0,01
463000	421500	Трошкови осигурања	200.000,00	200.000,00	0,00	0,00	200.000,00	0,01
463000	422100	Трошкови службених путовања у земљи	130.000,00	130.000,00	0,00	0,00	130.000,00	0,01
463000	422900	Остали трошкови транспорта	10.000,00	10.000,00	0,00	0,00	10.000,00	0,00
463000	423200	Компјутерске услуге	90.000,00	90.000,00	0,00	0,00	90.000,00	0,00
463000	423300	Услуге образовања и усавршавања запослених	100.000,00	100.000,00	0,00	0,00	100.000,00	0,00
463000	423500	Стручне услуге	750.000,00	750.000,00	0,00	0,00	750.000,00	0,03
463000	424900	Остале специјализоване услуге	229.000,00	229.000,00	0,00	0,00	229.000,00	0,01
463000	425100	Текуће поправке и одржавање зграда и објеката	150.000,00	150.000,00	0,00	0,00	150.000,00	0,01
463000	425200	Текуће поправке и одржавање опреме	720.000,00	720.000,00	0,00	0,00	720.000,00	0,03
463000	426100	Административни материјал	170.000,00	170.000,00	0,00	0,00	170.000,00	0,01
463000	426300	Материјали за образовање и усавршавање запослених	100.000,00	100.000,00	0,00	0,00	100.000,00	0,00
463000	426800	Материјали за одржавање хигијене и угоститељство	120.000,00	120.000,00	0,00	0,00	120.000,00	0,00
Укупно за контно	463000		<b>8.934.000,00</b>	<b>8.934.000,00</b>	<b>0,00</b>	<b>0,00</b>	<b>8.934.000,00</b>	<b>0,36</b>
Укупно за	5.00.12	<b>ОШ ЈОСИФ МАРИНКОВИЋ</b>	<b>8.934.000,00</b>	<b>8.934.000,00</b>	<b>0,00</b>	<b>0,00</b>	<b>8.934.000,00</b>	<b>0,36</b>

**ПЛАН РАСХОДА**  
За период: 01.01.2022-31.12.2022

**0 БУДЖЕТ ГРАДА ВРШЦА**  
**5.00.13 ШОСО ЈЕЛЕНА ВАРЈАШКИ**

Кonto	Расходи по наменама	Опис	Планирано	Средства из буџета 01	Средства из сопствених извора 04	Средства из осталих извора	Укупно	Структура (%)
463000	413100	Накнаде у накатури	1.060.000,00	1.060.000,00	0,00	0,00	1.060.000,00	0,04
463000	414400	Помоћ у медицинском лечењу запосленог или чланова уже породице и друге помоћи запосленом	110.000,00	110.000,00	0,00	0,00	110.000,00	0,00
463000	415100	Накнаде трошкова за запослене	1.935.000,00	1.935.000,00	0,00	0,00	1.935.000,00	0,08
463000	416100	Награде запосленима и остали посебни расходи	935.000,00	935.000,00	0,00	0,00	935.000,00	0,04
463000	421100	Трошкови платног промета и банкарских услуга	110.000,00	110.000,00	0,00	0,00	110.000,00	0,00
463000	421200	Енергетске услуге	550.000,00	550.000,00	0,00	0,00	550.000,00	0,02
463000	421300	Комunalне услуге	180.000,00	180.000,00	0,00	0,00	180.000,00	0,01
463000	421400	Услуге комуникација	160.000,00	160.000,00	0,00	0,00	160.000,00	0,01
463000	421500	Трошкови осигурања	260.000,00	260.000,00	0,00	0,00	260.000,00	0,01
463000	421900	Остали трошкови	60.000,00	60.000,00	0,00	0,00	60.000,00	0,00
463000	422100	Трошкови службених путовања у земљи	55.000,00	55.000,00	0,00	0,00	55.000,00	0,00
463000	423200	Компјутерске услуге	20.000,00	20.000,00	0,00	0,00	20.000,00	0,00
463000	423300	Услуге образовања и усавршавања запослених	100.000,00	100.000,00	0,00	0,00	100.000,00	0,00
463000	423400	Услуге информисања	20.000,00	20.000,00	0,00	0,00	20.000,00	0,00
463000	423500	Стручне услуге	2.055.000,00	2.055.000,00	0,00	0,00	2.055.000,00	0,08
463000	423700	Репрезентација	25.000,00	25.000,00	0,00	0,00	25.000,00	0,00
463000	423900	Остале опште услуге	150.000,00	150.000,00	0,00	0,00	150.000,00	0,01
463000	424300	Медицинске услуге	20.000,00	20.000,00	0,00	0,00	20.000,00	0,00
463000	424900	Остале специјализоване услуге	850.000,00	850.000,00	0,00	0,00	850.000,00	0,03
463000	425100	Текуће поправке и одржавање зграда и објеката	60.000,00	60.000,00	0,00	0,00	60.000,00	0,00
463000	425200	Текуће поправке и одржавање опреме	35.000,00	35.000,00	0,00	0,00	35.000,00	0,00
463000	426100	Административни материјал	115.000,00	115.000,00	0,00	0,00	115.000,00	0,00
463000	426300	Материјали за образовање и усавршавање запослених	10.000,00	10.000,00	0,00	0,00	10.000,00	0,00
463000	426600	Материјали за образовање, културу и спорт	30.000,00	30.000,00	0,00	0,00	30.000,00	0,00
463000	426800	Материјали за одржавање хигијене и угоститељство	90.000,00	90.000,00	0,00	0,00	90.000,00	0,00
463000	426900	Материјали за посебне намене	30.000,00	30.000,00	0,00	0,00	30.000,00	0,00
463000	42700	Накнаде из буџета за образовање, културу, науку и спорт	905.000,00	905.000,00	0,00	0,00	905.000,00	0,04
463000	482200	Обавезне таксе	20.000,00	20.000,00	0,00	0,00	20.000,00	0,00
463000	512200	Административна опрема	50.000,00	50.000,00	0,00	0,00	50.000,00	0,00
Укупно за konto	463000		10.000.000,00	10.000.000,00	0,00	0,00	10.000.000,00	0,40
Укупно за	5.00.13	ШОСО ЈЕЛЕНА ВАРЈАШКИ	10.000.000,00	10.000.000,00	0,00	0,00	10.000.000,00	0,40

**ПЛАН РАСХОДА**  
За период: 01.01.2022-31.12.2022

**0 БУДЖЕТ ГРАДА ВРШЦА**  
**5.00.14 ГИМНАЗИЈА Б.ПЕТРОВ БРАЦА**

Код	Расходи по наменам	Опис	Планирано	Средства из бюджета 01	Средства из сопствених извора 04	Средства из осталих извора	Укупно	Структура (%)
463000	413100	Накнаде у природи	100.000,00	100.000,00	0,00	0,00	100.000,00	0,00
463000	414400	Помоћ у медицинском лечењу запосленог или чланова уже породице и друге помоћи запосленом	280.000,00	280.000,00	0,00	0,00	280.000,00	0,01
463000	415100	Накнаде трошкова за запослене	1.950.000,00	1.950.000,00	0,00	0,00	1.950.000,00	0,08
463000	416100	Накнаде запосленима и остали посебни расходи	726.000,00	726.000,00	0,00	0,00	726.000,00	0,03
463000	421100	Трошкови платног промета и банкарских услуга	140.000,00	140.000,00	0,00	0,00	140.000,00	0,01
463000	421200	Енергетске услуге	2.740.000,00	2.740.000,00	0,00	0,00	2.740.000,00	0,11
463000	421400	Услуге комуникација	120.000,00	120.000,00	0,00	0,00	120.000,00	0,00
463000	421500	Трошкови осигурања	530.000,00	530.000,00	0,00	0,00	530.000,00	0,02
463000	422100	Трошкови службених путовања у земљи	82.000,00	82.000,00	0,00	0,00	82.000,00	0,00
463000	422400	Трошкови путовања ученика	128.000,00	128.000,00	0,00	0,00	128.000,00	0,01
463000	423100	Административне услуге	20.000,00	20.000,00	0,00	0,00	20.000,00	0,00
463000	423200	Компјутерске услуге	10.000,00	10.000,00	0,00	0,00	10.000,00	0,00
463000	423300	Услуге образовања и усавршавања запослених	50.000,00	50.000,00	0,00	0,00	50.000,00	0,00
463000	423400	Услуге информисања	40.000,00	40.000,00	0,00	0,00	40.000,00	0,00
463000	423500	Стручне услуге	60.000,00	60.000,00	0,00	0,00	60.000,00	0,00
463000	423700	Репрезентација	70.000,00	70.000,00	0,00	0,00	70.000,00	0,00
463000	423900	Остале опште услуге	1.245.000,00	1.245.000,00	0,00	0,00	1.245.000,00	0,05
463000	424200	Услуге образовања, културе и спорта	40.000,00	40.000,00	0,00	0,00	40.000,00	0,00
463000	424300	Медицинске услуге	40.000,00	40.000,00	0,00	0,00	40.000,00	0,00
463000	424900	Остале специјализоване услуге	441.000,00	441.000,00	0,00	0,00	441.000,00	0,02
463000	425100	Текуће поправке и одржавање зграда и објеката	150.000,00	150.000,00	0,00	0,00	150.000,00	0,01
463000	425200	Текуће поправке и одржавање опреме	134.000,00	134.000,00	0,00	0,00	134.000,00	0,01
463000	426100	Административни материјал	320.000,00	320.000,00	0,00	0,00	320.000,00	0,01
463000	426300	Материјали за образовање и усавршавања запослених	190.000,00	190.000,00	0,00	0,00	190.000,00	0,01
463000	426600	Материјали за образовање, културу и спорт	80.000,00	80.000,00	0,00	0,00	80.000,00	0,00
463000	426800	Материјали за одржавање хигијене и угоститељство	360.000,00	360.000,00	0,00	0,00	360.000,00	0,01
463000	426900	Материјали за посебне намене	39.000,00	39.000,00	0,00	0,00	39.000,00	0,00
463000	482200	Обавезне таксе	10.000,00	10.000,00	0,00	0,00	10.000,00	0,00
Укупно за код	463000		10.095.000,00	10.095.000,00	0,00	0,00	10.095.000,00	0,40
Укупно за	5.00.14	ГИМНАЗИЈА Б.ПЕТРОВ БРАЦА	10.095.000,00	10.095.000,00	0,00	0,00	10.095.000,00	0,40

**ПЛАН РАСХОДА**  
За период: 01.01.2022-31.12.2022

0 БУДЖЕТ ГРАДА ВРШЦА  
5.00.15 ШЦ НИКОЛА ТЕСЛА

Конт	Расходи по наменама	Опис	Планирано	Средства из бюджета 01	Средства из сопствених извора 04	Средства из остальных источников	Укупно	Структура (%)
463000	414400	Помоћ у медицинском лечењу запосленог или чланова уже породице и друге помоћи запосленом	440.000,00	440.000,00	0,00	0,00	440.000,00	0,02
463000	415100	Накнаде трошкова за запослене	3.650.000,00	3.650.000,00	0,00	0,00	3.650.000,00	0,15
463000	416100	Накнаде запосленима и остали посебни расходи	1.170.000,00	1.170.000,00	0,00	0,00	1.170.000,00	0,05
463000	421100	Трошкови планог промета и банкарских услуга	100.000,00	100.000,00	0,00	0,00	100.000,00	0,00
463000	421200	Енергетске услуге	2.945.000,00	2.945.000,00	0,00	0,00	2.945.000,00	0,12
463000	421300	Комуналне услуге	1.150.000,00	1.150.000,00	0,00	0,00	1.150.000,00	0,05
463000	421400	Услуге комуникација	280.000,00	280.000,00	0,00	0,00	280.000,00	0,01
463000	421500	Трошкови осигурања	500.000,00	500.000,00	0,00	0,00	500.000,00	0,02
463000	421900	Остали трошкови	100.000,00	100.000,00	0,00	0,00	100.000,00	0,00
463000	422100	Трошкови службених путовања у земљи	150.000,00	150.000,00	0,00	0,00	150.000,00	0,01
463000	422400	Трошкови путовања ученика	0,00	0,00	0,00	0,00	0,00	0,00
463000	423100	Административне услуге	0,00	0,00	0,00	0,00	0,00	0,00
463000	423300	Услуге образовања и усавршавања запослених	200.000,00	200.000,00	0,00	0,00	200.000,00	0,01
463000	423400	Услуге информисања	50.000,00	50.000,00	0,00	0,00	50.000,00	0,00
463000	423500	Стручне услуге	1.200.000,00	1.200.000,00	0,00	0,00	1.200.000,00	0,05
463000	423900	Остале опште услуге	765.000,00	765.000,00	0,00	0,00	765.000,00	0,03
463000	424900	Остале специјализоване услуге	300.000,00	300.000,00	0,00	0,00	300.000,00	0,01
463000	425100	Текуће поправке и одржавање зграда и објеката	250.000,00	250.000,00	0,00	0,00	250.000,00	0,01
463000	425200	Текуће поправке и одржавање опреме	100.000,00	100.000,00	0,00	0,00	100.000,00	0,00
463000	426100	Административни материјал	330.000,00	330.000,00	0,00	0,00	330.000,00	0,01
463000	426300	Материјали за образовање и усавршавање запослених	200.000,00	200.000,00	0,00	0,00	200.000,00	0,01
463000	426600	Материјали за образовање, културу и спорт	250.000,00	250.000,00	0,00	0,00	250.000,00	0,01
463000	426800	Материјали за одржавање хигијене и угоститељство	250.000,00	250.000,00	0,00	0,00	250.000,00	0,01
463000	426900	Материјали за посебне намене	20.000,00	20.000,00	0,00	0,00	20.000,00	0,00
463000	484100	Накнада штете за повреде или штету насталу услед елементарних непогода	1.100.000,00	1.100.000,00	0,00	0,00	1.100.000,00	0,04
Укупно за konto 463000			15.500.000,00	15.500.000,00	0,00	0,00	15.500.000,00	0,62
Укупно за 5.00.15 ШЦ НИКОЛА ТЕСЛА			15.500.000,00	15.500.000,00	0,00	0,00	15.500.000,00	0,62

**ПЛАН РАСХОДА**  
За период: 01.01.2022-31.12.2022

**0 БУДЖЕТ ГРАДА ВРШЦА**  
**5.00.16 ХЕМИЈСКО-МЕДИЦИНСКА ШКОЛА**

Контно	Расходи по наменама	Опис	Планирано	Средства из буџета 01	Средства из сопствених извора 04	Средства из осталих извора	Укупно	Структура (%)
463000	413100	Накнаде у награди	40.000,00	40.000,00	0,00	0,00	40.000,00	0,00
463000	414400	Помоћ у медицинском лечењу запосленог или чланова уже породице и друге помоћи запосленом	246.000,00	246.000,00	0,00	0,00	246.000,00	0,01
463000	415100	Накнаде трошкова за запослене	3.179.000,00	3.179.000,00	0,00	0,00	3.179.000,00	0,13
463000	416100	Награде запосленима и остали посебни расходи	1.736.000,00	1.736.000,00	0,00	0,00	1.736.000,00	0,07
463000	421100	Трошкови платног промета и банкарских услуга	200.000,00	200.000,00	0,00	0,00	200.000,00	0,01
463000	421200	Енергетске услуге	6.654.000,00	6.654.000,00	0,00	0,00	6.654.000,00	0,27
463000	421300	Комуналне услуге	650.000,00	650.000,00	0,00	0,00	650.000,00	0,03
463000	421400	Услуге комуникација	430.000,00	430.000,00	0,00	0,00	430.000,00	0,02
463000	421500	Трошкови осигурања	410.000,00	410.000,00	0,00	0,00	410.000,00	0,02
463000	422100	Трошкови службених путовања у земљи	50.000,00	50.000,00	0,00	0,00	50.000,00	0,00
463000	423300	Услуге образовања и усавршавања запослених	200.000,00	200.000,00	0,00	0,00	200.000,00	0,01
463000	423400	Услуге информисања	80.000,00	80.000,00	0,00	0,00	80.000,00	0,00
463000	423500	Стручне услуге	525.000,00	525.000,00	0,00	0,00	525.000,00	0,02
463000	423700	Репрезентација	160.000,00	160.000,00	0,00	0,00	160.000,00	0,01
463000	423900	Остале опште услуге	340.000,00	340.000,00	0,00	0,00	340.000,00	0,01
463000	425100	Текуће поправке и одржавање зграда и објеката	100.000,00	100.000,00	0,00	0,00	100.000,00	0,00
463000	425200	Текуће поправке и одржавање опреме	100.000,00	100.000,00	0,00	0,00	100.000,00	0,00
463000	426100	Административни материјал	400.000,00	400.000,00	0,00	0,00	400.000,00	0,02
463000	426600	Материјали за образовање, културу и спорт	10.000,00	10.000,00	0,00	0,00	10.000,00	0,00
463000	426700	Медицински и лабораторијски материјали	50.000,00	50.000,00	0,00	0,00	50.000,00	0,00
463000	426800	Материјали за одржавање хигијене и угоститељство	240.000,00	240.000,00	0,00	0,00	240.000,00	0,01
<b>Укупно за konto 463000</b>			<b>15.800.000,00</b>	<b>15.800.000,00</b>	<b>0,00</b>	<b>0,00</b>	<b>15.800.000,00</b>	<b>0,63</b>
<b>Укупно за 5.00.16 ХЕМИЈСКО-МЕДИЦИНСКА ШКОЛА</b>			<b>15.800.000,00</b>	<b>15.800.000,00</b>	<b>0,00</b>	<b>0,00</b>	<b>15.800.000,00</b>	<b>0,63</b>



**ПЛАН РАСХОДА**  
За период: 01.01.2022-31.12.2022

**0 БУДЖЕТ ГРАДА ВРШЦА**  
**5.00.17 ПОЉОПРИВРЕДНА ШКОЛА ВРШЦА**

Конто	Расходи по наменама	Опис	Планирано	Средства из буџета 01	Средства из сопствених извора 04	Средства из осталих извора	Укупно	Структура (%)
463000	414300	Отпремине и помоћи	131.400,00	131.400,00	0,00	0,00	131.400,00	0,01
463000	414400	Помоћ у медицинском лечењу запосленог или чланова уже породице и друге помоћи запосленом	362.900,00	362.900,00	0,00	0,00	362.900,00	0,01
463000	415100	Накнаде трошкова за запослене	2.955.700,00	2.955.700,00	0,00	0,00	2.955.700,00	0,12
463000	416100	Награде запосленима и остали посебни расходи	1.480.000,00	1.480.000,00	0,00	0,00	1.480.000,00	0,06
463000	421100	Трошкови платног промета и банкарских услуга	110.000,00	110.000,00	0,00	0,00	110.000,00	0,00
463000	421200	Енергетске услуге	2.790.000,00	2.790.000,00	0,00	0,00	2.790.000,00	0,11
463000	421300	Комunalне услуге	1.100.000,00	1.100.000,00	0,00	0,00	1.100.000,00	0,04
463000	421400	Услуге комуникација	150.000,00	150.000,00	0,00	0,00	150.000,00	0,01
463000	421500	Трошкови осигурања	500.000,00	500.000,00	0,00	0,00	500.000,00	0,02
463000	421900	Остали трошкови	250.000,00	250.000,00	0,00	0,00	250.000,00	0,01
463000	422100	Трошкови службених путовања у земљи	20.000,00	20.000,00	0,00	0,00	20.000,00	0,00
463000	422400	Трошкови путовања ученика	70.000,00	70.000,00	0,00	0,00	70.000,00	0,00
463000	423200	Компјутерске услуге	80.000,00	80.000,00	0,00	0,00	80.000,00	0,00
463000	423300	Услуге образовања и усавршавања запослених	30.000,00	30.000,00	0,00	0,00	30.000,00	0,00
463000	423400	Услуге информисања	50.000,00	50.000,00	0,00	0,00	50.000,00	0,00
463000	423500	Стручне услуге	2.900.000,00	2.900.000,00	0,00	0,00	2.900.000,00	0,12
463000	424900	Остале специјализоване услуге	100.000,00	100.000,00	0,00	0,00	100.000,00	0,00
463000	425100	Текуће поправке и одржавање зграда и објеката	290.000,00	290.000,00	0,00	0,00	290.000,00	0,01
463000	425200	Текуће поправке и одржавање опреме	230.000,00	230.000,00	0,00	0,00	230.000,00	0,01
463000	426100	Административни материјал	260.000,00	260.000,00	0,00	0,00	260.000,00	0,01
463000	426300	Материјали за образовање и усавршавање запослених	130.000,00	130.000,00	0,00	0,00	130.000,00	0,01
463000	426600	Материјали за образовање, културу и спорт	200.000,00	200.000,00	0,00	0,00	200.000,00	0,01
463000	426800	Материјали за одржавање хигијене и угоститељство	200.000,00	200.000,00	0,00	0,00	200.000,00	0,01
463000	426900	Материјали за посебне намене	0,00	0,00	0,00	0,00	0,00	0,00
463000	482300	Новчане казне, пенали и камате	10.000,00	10.000,00	0,00	0,00	10.000,00	0,00
463000	512600	Отпрема за образовање, науку, културу и спорт	200.000,00	200.000,00	0,00	0,00	200.000,00	0,01
Укупно за конто	463000		14.600.000,00	14.600.000,00	0,00	0,00	14.600.000,00	0,58
Укупно за	5.00.17	ПОЉОПРИВРЕДНА ШКОЛА ВРШЦА	14.600.000,00	14.600.000,00	0,00	0,00	14.600.000,00	0,58

**ПЛАН РАСХОДА**  
За период: 01.01.2022-31.12.2022

0 БУДЖЕТ ГРАДА ВРШЦА									
5.00.18 ЦЕНТАР ЗА СОЦИЈАЛНИ РАД ВРШЦА									
Код	Расходи по наменама	Опис	Планирано	Средства из буџета 01	Средства из сопствених извора 04	Средства из осталих извора	Укупно	Структура (%)	
463000	411100	Плате, додаци и накнаде запослених	14.574.000,00	14.574.000,00	0,00	0,00	14.574.000,00	0,58	
463000	412100	Допринос за пензијско и инвалидско осигурање	1.676.000,00	1.676.000,00	0,00	0,00	1.676.000,00	0,07	
463000	412200	Допринос за здравствено осигурање	750.000,00	750.000,00	0,00	0,00	750.000,00	0,03	
463000	413100	Накнаде у природу	15.000,00	15.000,00	0,00	0,00	15.000,00	0,00	
463000	414400	Помоћ у медицинском лечењу запосленог или чланова уже породице и друге помоћи запосленом	400.500,00	400.500,00	0,00	0,00	400.500,00	0,02	
463000	415100	Накнаде трошкова за запослене	2.000.000,00	2.000.000,00	0,00	0,00	2.000.000,00	0,08	
463000	416100	Награде запосленима и остали посебни расходи	106.000,00	106.000,00	0,00	0,00	106.000,00	0,00	
463000	421100	Трошкови платног промета и банкарских услуга	100.000,00	100.000,00	0,00	0,00	100.000,00	0,00	
463000	421200	Енергетске услуге	450.000,00	450.000,00	0,00	0,00	450.000,00	0,02	
463000	421300	Комуналне услуге	50.000,00	50.000,00	0,00	0,00	50.000,00	0,00	
463000	421400	Услуге комуникација	250.000,00	250.000,00	0,00	0,00	250.000,00	0,01	
463000	421500	Трошкови осигурања	50.000,00	50.000,00	0,00	0,00	50.000,00	0,00	
463000	422100	Трошкови службених путовања у земљи	300.000,00	300.000,00	0,00	0,00	300.000,00	0,01	
463000	423100	Административне услуге	150.000,00	150.000,00	0,00	0,00	150.000,00	0,01	
463000	423200	Компјутерске услуге	350.000,00	350.000,00	0,00	0,00	350.000,00	0,01	
463000	423300	Услуге образовања и усавршавања запослених	100.000,00	100.000,00	0,00	0,00	100.000,00	0,00	
463000	423400	Услуге информисања	100.000,00	100.000,00	0,00	0,00	100.000,00	0,00	
463000	423500	Стручне услуге	1.950.000,00	1.950.000,00	0,00	0,00	1.950.000,00	0,08	
463000	424300	Медицинске услуге	10.000,00	10.000,00	0,00	0,00	10.000,00	0,00	
463000	424900	Остале специјализоване услуге	1.000.000,00	1.000.000,00	0,00	0,00	1.000.000,00	0,04	
463000	425100	Текуће поправке и одржавање зграда и објеката	60.000,00	60.000,00	0,00	0,00	60.000,00	0,00	
463000	425200	Текуће поправке и одржавање опреме	543.500,00	543.500,00	0,00	0,00	543.500,00	0,02	
463000	426100	Административни материјал	400.000,00	400.000,00	0,00	0,00	400.000,00	0,02	
463000	426300	Материјали за образовање и усавршавање запослених	100.000,00	100.000,00	0,00	0,00	100.000,00	0,00	
463000	426400	Материјали за саобраћај	600.000,00	600.000,00	0,00	0,00	600.000,00	0,02	
463000	426700	Медицински и лабораторијски материјали	45.000,00	45.000,00	0,00	0,00	45.000,00	0,00	
463000	426800	Материјали за одржавање хигијене и угоститељство	45.000,00	45.000,00	0,00	0,00	45.000,00	0,00	
463000	426900	Материјали за посебне намене	400.000,00	400.000,00	0,00	0,00	400.000,00	0,02	
463000	427600	Накнаде из буџета у случају смрти	2.000.000,00	2.000.000,00	0,00	0,00	2.000.000,00	0,08	
463000	427800	Накнаде из буџета за становање и живот	1.500.000,00	1.500.000,00	0,00	0,00	1.500.000,00	0,06	
463000	427900	Остале накнаде из буџета	9.500.000,00	9.500.000,00	0,00	0,00	9.500.000,00	0,38	
463000	482100	Остали порези	20.000,00	20.000,00	0,00	0,00	20.000,00	0,00	
463000	482200	Обавезне таксе	5.000,00	5.000,00	0,00	0,00	5.000,00	0,00	
463000	512200	Административна опрема	400.000,00	400.000,00	0,00	0,00	400.000,00	0,02	
Укупно за konto	463000		40.000.000,00	40.000.000,00	0,00	0,00	40.000.000,00	1,59	
Укупно за 5.00.18	ЦЕНТАР ЗА СОЦИЈАЛНИ РАД ВРШЦА		40.000.000,00	40.000.000,00	0,00	0,00	40.000.000,00	1,59	

0 БУДЖЕТ ГРАДА ВРШЦА									
5.00.19 АПОТЕКА ВРШЦА									
Код	Расходи по наменама	Опис	Планирано	Средства из буџета 01	Средства из сопствених извора 04	Средства из осталих извора	Укупно	Структура (%)	
464000	483100	Новчане казне и пенали по решењу судова	14.000.000,00	14.000.000,00	0,00	0,00	14.000.000,00	0,56	
Укупно за konto	464000		14.000.000,00	14.000.000,00	0,00	0,00	14.000.000,00	0,56	
Укупно за 5.00.19	АПОТЕКА ВРШЦА		14.000.000,00	14.000.000,00	0,00	0,00	14.000.000,00	0,56	

**ПЛАН РАСХОДА**  
За период: 01.01.2022-31.12.2022

**0 БУДЖЕТ ГРАДА ВРШЦА**  
**5.00.20 ДОМ ЗДРАВЉА ВРШЦА**

Код	Расходи по наменама	Опис	Планирано	Средства из бюджета 01	Средства из сопствених извора 04	Средства из осталих извора	Укупно	Структура (%)
464000	411100	Плате, додаци и накнаде запослених	793.046,00	793.046,00	0,00	0,00	793.046,00	0,03
464000	412100	Допринос за пензијско и инвалидско осигурање	87.236,00	87.236,00	0,00	0,00	87.236,00	0,00
464000	412200	Допринос за здравствено осигурање	40.842,00	40.842,00	0,00	0,00	40.842,00	0,00
464000	412300	Допринос за незапосленост	0,00	0,00	0,00	0,00	0,00	0,00
464000	421500	Трошкови осигурања	1.000.000,00	1.000.000,00	0,00	0,00	1.000.000,00	0,04
464000	424300	Медицинске услуге	599.181,00	599.181,00	0,00	0,00	599.181,00	0,02
464000	425100	Текуће поправке и одржавање зграда и објеката	0,00	0,00	0,00	0,00	0,00	0,00
464000	425200	Текуће поправке и одржавање опреме	1.581.878,00	1.581.878,00	0,00	0,00	1.581.878,00	0,06
464000	511300	Капитално одржавање зграда и објеката	247.817,00	247.817,00	0,00	0,00	247.817,00	0,01
464000	512100	Опрема за саобраћај	3.000.000,00	3.000.000,00	0,00	0,00	3.000.000,00	0,12
464000	512200	Административна опрема	250.000,00	250.000,00	0,00	0,00	250.000,00	0,01
464000	512500	Медицинска и лабораторијска опрема	1.000.000,00	1.000.000,00	0,00	0,00	1.000.000,00	0,04
Укупно за konto	464000		8.600.000,00	8.600.000,00	0,00	0,00	8.600.000,00	0,34
Укупно за	5.00.20	ДОМ ЗДРАВЉА ВРШЦА	8.600.000,00	8.600.000,00	0,00	0,00	8.600.000,00	0,34

**0 БУДЖЕТ ГРАДА ВРШЦА**  
**5.00.21 ИСТОРИЈСКИ АРХИВ БЕЛА ЦРКВА**

Код	Расходи по наменама	Опис	Планирано	Средства из бюджета 01	Средства из сопствених извора 04	Средства из осталих извора	Укупно	Структура (%)
463000	421100	Трошкови планог промета и банкарских услуга	22.000,00	22.000,00	0,00	0,00	22.000,00	0,00
463000	421200	Енергетске услуге	234.000,00	234.000,00	0,00	0,00	234.000,00	0,01
463000	421300	Комуналне услуге	54.000,00	54.000,00	0,00	0,00	54.000,00	0,00
463000	421400	Услуге комуникација	86.000,00	86.000,00	0,00	0,00	86.000,00	0,00
463000	421500	Трошкови осигурања	102.000,00	102.000,00	0,00	0,00	102.000,00	0,00
463000	422100	Трошкови службених путовања у земљи	64.000,00	64.000,00	0,00	0,00	64.000,00	0,00
463000	423300	Услуге образовања и усавршавања запослених	34.000,00	34.000,00	0,00	0,00	34.000,00	0,00
463000	423400	Услуге информисања	19.000,00	19.000,00	0,00	0,00	19.000,00	0,00
463000	423500	Стручне услуге	107.000,00	107.000,00	0,00	0,00	107.000,00	0,00
463000	423700	Репрезентација	22.000,00	22.000,00	0,00	0,00	22.000,00	0,00
463000	423900	Остале опште услуге	86.000,00	86.000,00	0,00	0,00	86.000,00	0,00
463000	424900	Остале специјализоване услуге	54.000,00	54.000,00	0,00	0,00	54.000,00	0,00
463000	425100	Текуће поправке и одржавање зграда и објеката	215.000,00	215.000,00	0,00	0,00	215.000,00	0,01
463000	425200	Текуће поправке и одржавање опреме	54.000,00	54.000,00	0,00	0,00	54.000,00	0,00
463000	426100	Административни материјал	43.000,00	43.000,00	0,00	0,00	43.000,00	0,00
463000	426300	Материјали за образовање и усавршавање запослених	75.000,00	75.000,00	0,00	0,00	75.000,00	0,00
463000	426400	Материјали за саобраћај	32.000,00	32.000,00	0,00	0,00	32.000,00	0,00
463000	426900	Материјали за посебне намене	16.000,00	16.000,00	0,00	0,00	16.000,00	0,00
463000	512200	Административна опрема	86.000,00	86.000,00	0,00	0,00	86.000,00	0,00
Укупно за konto	463000		1.405.000,00	1.405.000,00	0,00	0,00	1.405.000,00	0,06
Укупно за	5.00.21	ИСТОРИЈСКИ АРХИВ БЕЛА ЦРКВА	1.405.000,00	1.405.000,00	0,00	0,00	1.405.000,00	0,06

## Члан 13.

Члан 13. Одлуке о првом ребалансу буџета Града Вршца за 2022. годину мења се и гласи:

„Аналитички планови расхода и издатака индиректних корисника буџета Града Вршца приказани су у следећој табели:“

**АНАЛИТИЧКИ ПЛАН РАСХОДА ИНДИРЕКТНИХ БУЏЕТСКИХ КОРИСНИКА**

**2022**

0 БУЏЕТ ГРАДА ВРШЦА

Број позиције	Економ. класиф.	Расходи по наменама	Опис	Средства из буџета 01	Средства из сопствених извора 04	Средства из осталих извора	Укупно	Структура (%)
<b>Глава 5 ГРАДСКА УПРАВА</b>								
<b>5.02 ПРЕДШКОЛСКА УСТАНОВА ЧАРОЛЈА</b>								
<b>5.02 ПРЕДШКОЛСКА УСТАНОВА ЧАРОЛЈА</b>								
134/0	411000	411100	Плате, додаци и накнаде запослених	110.830.000,00	0,00	0,00	110.830.000,00	28,15
135/0	412000	412100	Допринос за пензијско и инвалидско осигурање	12.211.000,00	0,00	0,00	12.211.000,00	3,10
135/0	412000	412200	Допринос за здравствено осигурање	5.737.000,00	0,00	0,00	5.737.000,00	1,46
136/0	413000	413100	Накнаде у природу	1.509.000,00	0,00	0,00	1.509.000,00	0,38
137/0	414000	414100	Исплата накнада за време одсуствовања с посла на терет фондова	0,00	0,00	2.500.000,00	2.500.000,00	0,64
137/0	414000	414300	Отпремине и помоћи	700.000,00	0,00	0,00	700.000,00	0,18
137/0	414000	414400	Помоћ у медицинском лечењу запосленог или чланова уже породице и друге помоћи запосленом	2.340.000,00	0,00	0,00	2.340.000,00	0,59
138/0	415000	415100	Накнаде трошкова за запослене	4.976.000,00	0,00	0,00	4.976.000,00	1,26
139/0	416000	416100	Накнаде запосленима и остали посебни расходи	951.000,00	0,00	0,00	951.000,00	0,24
140/0	421000	421100	Трошкови платног промета и банкарских услуга	117.000,00	0,00	200.000,00	317.000,00	0,08
140/0	421000	421200	Енергетске услуге	5.000.000,00	0,00	2.000.000,00	7.000.000,00	1,78
140/0	421000	421300	Комуналне услуге	2.100.000,00	0,00	1.200.000,00	3.300.000,00	0,84
140/0	421000	421400	Услуге комуникација	733.000,00	0,00	0,00	733.000,00	0,19
140/0	421000	421500	Трошкови осигурања	517.000,00	0,00	250.000,00	767.000,00	0,19
141/0	422000	422100	Трошкови службених путовања у земљи	250.000,00	0,00	0,00	250.000,00	0,06
142/0	423000	423200	Компјутерске услуге	350.000,00	0,00	0,00	350.000,00	0,09
142/0	423000	423300	Услуге образовања и усавршавања запослених	300.000,00	0,00	0,00	300.000,00	0,08
142/0	423000	423400	Услуге информисања	220.000,00	0,00	0,00	220.000,00	0,06
142/0	423000	423500	Стручне услуге	600.000,00	0,00	0,00	600.000,00	0,15
142/0	423000	423600	Услуге за домаћинство и угоститељство	155.000,00	0,00	0,00	155.000,00	0,04
142/0	423000	423700	Репрезентација	200.000,00	0,00	0,00	200.000,00	0,05
142/0	423000	423900	Остале опште услуге	2.536.000,00	0,00	0,00	2.536.000,00	0,64
143/0	424000	424200	Услуге образовања, културе и спорта	0,00	0,00	200.000,00	200.000,00	0,05
143/0	424000	424300	Медицинске услуге	1.000.000,00	0,00	0,00	1.000.000,00	0,25
144/0	425000	425100	Текуће поправке и одржавање зграда и објеката	1.000.000,00	0,00	500.000,00	1.500.000,00	0,38
144/0	425000	425200	Текуће поправке и одржавање опреме	900.000,00	0,00	500.000,00	1.400.000,00	0,36
145/0	426000	426100	Административни материјал	800.000,00	0,00	100.000,00	900.000,00	0,23
145/0	426000	426300	Материјали за образовање и усавршавање запослених	450.000,00	0,00	0,00	450.000,00	0,11
145/0	426000	426400	Материјали за саобраћај	800.000,00	0,00	0,00	800.000,00	0,20
145/0	426000	426600	Материјали за образовање, културу и спорт	1.358.000,00	0,00	100.000,00	1.458.000,00	0,37
145/0	426000	426700	Медицински и лабораторијски материјал	200.000,00	0,00	0,00	200.000,00	0,05
145/0	426000	426800	Материјали за одржавање хигијене и угоститељство	13.250.000,00	0,00	3.500.000,00	16.750.000,00	4,25
145/0	426000	426900	Материјали за посебне намене	600.000,00	0,00	0,00	600.000,00	0,15
146/0	444000	444200	Казне за кашњење	100.000,00	0,00	0,00	100.000,00	0,03
147/0	482000	482100	Остали порези	50.000,00	0,00	0,00	50.000,00	0,01
147/0	482000	482200	Обавезне таксе	100.000,00	0,00	0,00	100.000,00	0,03
148/0	483000	483100	Новчане казне и пенали по решењу судова	5.000,00	0,00	0,00	5.000,00	0,00
149/0	512000	512200	Административна опрема	0,00	0,00	1.000.000,00	1.000.000,00	0,25
149/1	515000	515100	Нематеријална имовина	174.000,00	0,00	0,00	174.000,00	0,04
Укупно за аналитику				173.119.000,00	0,00	0,00	173.119.000,00	47,04
Укупно за главу				173.119.000,00	0,00	12.050.000,00	185.169.000,00	47,04
<b>Глава 5.03 МЕСНЕ ЗАЈЕДНИЦЕ</b>								
<b>5.03.01 МЗ 12. ВОЈВОЂАНСКА БРИГАДА</b>								

## Буџет 2022

## АНАЛИТИЧКИ ПЛАН РАСХОДА ИНДИРЕКТНИХ БУЏЕТСКИХ КОРИСНИКА

2022

## 0 БУЏЕТ ГРАДА ВРШЦА

Број позиције	Економ. класиф.	Расходи по наменама	Опис	Средства из буџета 01	Средства из сопствених извора 04	Средства из осталих извора	Укупно	Структура (%)
153/0	421000	421100	Трошкови платног промета и банкарских услуга	5.000,00	0,00	0,00	5.000,00	0,00
153/0	421000	421300	Комуналне услуге	60.000,00	0,00	0,00	60.000,00	0,02
153/0	421000	421400	Услуге комуникација	35.000,00	0,00	0,00	35.000,00	0,01
153/0	421000	421500	Трошкови осигурања	0,00	0,00	0,00	0,00	0,00
154/0	423000	423500	Стручне услуге	0,00	0,00	0,00	0,00	0,00
154/0	423000	423700	Репрезентација	60.000,00	0,00	0,00	60.000,00	0,02
154/0	423000	423900	Остале опште услуге	10.000,00	0,00	0,00	10.000,00	0,00
155/0	425000	425100	Текуће поправке и одржавање зграда и објеката	110.000,00	0,00	0,00	110.000,00	0,03
155/0	425000	425200	Текуће поправке и одржавање опреме	10.000,00	0,00	0,00	10.000,00	0,00
156/0	426000	426100	Административни материјал	25.000,00	0,00	0,00	25.000,00	0,01
156/0	426000	426800	Материјали за одржавање хигијене и угоститељство	30.000,00	0,00	0,00	30.000,00	0,01
156/0	426000	426900	Материјали за посебне намене	35.000,00	0,00	0,00	35.000,00	0,01
157/0	512000	512200	Административна опрема	70.000,00	0,00	0,00	70.000,00	0,02
Укупно за аналитику 5.03.01				450.000,00				
5.03.02 МЗПАЈА ЈОВАНОВИЋ								
150/0	411000	411100	Плате, додаци и накнаде запослених	740.000,00	0,00	0,00	740.000,00	0,19
151/0	412000	412100	Допринос за пензијско и инвалидско осигурање	82.000,00	0,00	0,00	82.000,00	0,02
151/0	412000	412200	Допринос за здравствено осигурање	39.000,00	0,00	0,00	39.000,00	0,01
152/0	415000	415100	Накнаде трошкова за запослене	44.000,00	0,00	0,00	44.000,00	0,01
153/0	421000	421100	Трошкови платног промета и банкарских услуга	5.000,00	0,00	0,00	5.000,00	0,00
153/0	421000	421400	Услуге комуникација	213.000,00	0,00	0,00	213.000,00	0,05
153/0	421000	421500	Трошкови осигурања	17.000,00	0,00	0,00	17.000,00	0,00
154/0	423000	423700	Репрезентација	0,00	0,00	0,00	0,00	0,00
155/0	425000	425200	Текуће поправке и одржавање опреме	10.000,00	0,00	0,00	10.000,00	0,00
156/0	426000	426100	Административни материјал	10.000,00	0,00	0,00	10.000,00	0,00
156/0	426000	426800	Материјали за одржавање хигијене и угоститељство	15.000,00	0,00	0,00	15.000,00	0,00
156/0	426000	426900	Материјали за посебне намене	25.000,00	0,00	0,00	25.000,00	0,01
Укупно за аналитику 5.03.02				1.200.000,00				
5.03.03 МЗЖАРКО ЗРЕЊАНИН								
153/0	421000	421100	Трошкови платног промета и банкарских услуга	5.000,00	0,00	0,00	5.000,00	0,00
153/0	421000	421300	Комуналне услуге	40.000,00	0,00	0,00	40.000,00	0,01
153/0	421000	421400	Услуге комуникација	40.000,00	0,00	0,00	40.000,00	0,01
153/0	421000	421900	Остали трошкови	5.000,00	0,00	0,00	5.000,00	0,00
154/0	423000	423700	Репрезентација	50.000,00	0,00	0,00	50.000,00	0,01
155/0	425000	425100	Текуће поправке и одржавање зграда и објеката	50.000,00	0,00	0,00	50.000,00	0,01
155/0	425000	425200	Текуће поправке и одржавање опреме	20.000,00	0,00	0,00	20.000,00	0,01
156/0	426000	426100	Административни материјал	50.000,00	0,00	0,00	50.000,00	0,01
156/0	426000	426800	Материјали за одржавање хигијене и угоститељство	20.000,00	0,00	0,00	20.000,00	0,01
156/0	426000	426900	Материјали за посебне намене	50.000,00	0,00	0,00	50.000,00	0,01
157/0	512000	512200	Административна опрема	20.000,00	0,00	0,00	20.000,00	0,01
Укупно за аналитику 5.03.03				350.000,00				
5.03.04 МЗБРАТСТВО И ЈЕДИНСТВО								
153/0	421000	421100	Трошкови платног промета и банкарских услуга	5.000,00	0,00	0,00	5.000,00	0,00
153/0	421000	421300	Комуналне услуге	35.000,00	0,00	0,00	35.000,00	0,01
153/0	421000	421400	Услуге комуникација	60.000,00	0,00	0,00	60.000,00	0,02
153/0	421000	421500	Трошкови осигурања	30.000,00	0,00	0,00	30.000,00	0,01
154/0	423000	423700	Репрезентација	33.100,00	0,00	0,00	33.100,00	0,01

Буџет 2022

**АНАЛИТИЧКИ ПЛАН РАСХОДА ИНДИРЕКТНИХ БУЏЕТСКИХ КОРИСНИКА**  
2022

0 БУЏЕТ ГРАДА ВРШЦА

Број позиције	Економ. класиф.	Расходи по наменама	Опис	Средства из буџета 01	Средства из сопствених извора 04	Средства из осталих извора	Укупно	Структура (%)
155/0	425000	425100	Текуће поправке и одржавање зграда и објеката	246.900,00	0,00	0,00	246.900,00	0,06
155/0	425000	425200	Текуће поправке и одржавање опреме	0,00	0,00	0,00	0,00	0,00
156/0	426000	426100	Административни материјал	10.000,00	0,00	0,00	10.000,00	0,00
156/0	426000	426800	Материјали за одржавање хигијене и угоститељство	25.000,00	0,00	0,00	25.000,00	0,01
156/0	426000	426900	Материјали за посебне намене	95.000,00	0,00	0,00	95.000,00	0,02
157/0	512000	512200	Административна опрема	210.000,00	0,00	0,00	210.000,00	0,05
<b>Укупно за аналитику 5.03.04</b>				<b>750.000,00</b>				
<b>5.03.05 МЗ ЖИВА ЈОВАНОВИЋ</b>								
150/0	411000	411100	Плате, додаци и накнаде запослених	735.000,00	0,00	0,00	735.000,00	0,19
151/0	412000	412100	Допринос за пензијско и инвалидско осигурање	81.000,00	0,00	0,00	81.000,00	0,02
151/0	412000	412200	Допринос за здравствено осигурање	38.000,00	0,00	0,00	38.000,00	0,01
152/0	415000	415100	Накнаде трошкова за запослене	44.000,00	0,00	0,00	44.000,00	0,01
153/0	421000	421100	Трошкови платног промета и банкарских услуга	5.000,00	0,00	0,00	5.000,00	0,00
153/0	421000	421300	Комуналне услуге	125.000,00	0,00	0,00	125.000,00	0,03
153/0	421000	421400	Услуге комуникација	17.000,00	0,00	0,00	17.000,00	0,00
153/0	421000	421500	Трошкови осигурања	20.000,00	0,00	0,00	20.000,00	0,01
154/0	423000	423700	Репрезентација	60.000,00	0,00	0,00	60.000,00	0,02
155/0	425000	425100	Текуће поправке и одржавање зграда и објеката	20.000,00	0,00	0,00	20.000,00	0,01
155/0	425000	425200	Текуће поправке и одржавање опреме	20.000,00	0,00	0,00	20.000,00	0,01
156/0	426000	426100	Административни материјал	12.000,00	0,00	0,00	12.000,00	0,00
156/0	426000	426800	Материјали за одржавање хигијене и угоститељство	48.000,00	0,00	0,00	48.000,00	0,01
156/0	426000	426900	Материјали за посебне намене	75.000,00	0,00	0,00	75.000,00	0,02
<b>Укупно за аналитику 5.03.05</b>				<b>1.300.000,00</b>				
<b>5.03.06 МЗ ДРУГИ ОКТОБАР</b>								
153/0	421000	421100	Трошкови платног промета и банкарских услуга	5.000,00	0,00	0,00	5.000,00	0,00
153/0	421000	421300	Комуналне услуге	90.000,00	0,00	0,00	90.000,00	0,02
153/0	421000	421400	Услуге комуникација	70.000,00	0,00	0,00	70.000,00	0,02
154/0	423000	423700	Репрезентација	50.000,00	0,00	0,00	50.000,00	0,01
155/0	425000	425200	Текуће поправке и одржавање опреме	10.000,00	0,00	0,00	10.000,00	0,00
156/0	426000	426100	Административни материјал	10.000,00	0,00	0,00	10.000,00	0,00
156/0	426000	426800	Материјали за одржавање хигијене и угоститељство	50.000,00	0,00	0,00	50.000,00	0,01
156/0	426000	426900	Материјали за посебне намене	65.000,00	0,00	0,00	65.000,00	0,02
<b>Укупно за аналитику 5.03.06</b>				<b>350.000,00</b>				
<b>5.03.07 МЗ МАРКОВАЦ</b>								
153/0	421000	421100	Трошкови платног промета и банкарских услуга	5.000,00	0,00	0,00	5.000,00	0,00
153/0	421000	421300	Комуналне услуге	20.000,00	0,00	0,00	20.000,00	0,01
153/0	421000	421900	Остали трошкови	5.000,00	0,00	0,00	5.000,00	0,00
154/0	423000	423700	Репрезентација	30.000,00	0,00	0,00	30.000,00	0,01
154/0	423000	423900	Остале опште услуге	30.000,00	0,00	0,00	30.000,00	0,01
155/0	425000	425100	Текуће поправке и одржавање зграда и објеката	120.000,00	0,00	0,00	120.000,00	0,03
155/0	425000	425200	Текуће поправке и одржавање опреме	40.000,00	0,00	0,00	40.000,00	0,01
156/0	426000	426100	Административни материјал	5.000,00	0,00	0,00	5.000,00	0,00
156/0	426000	426400	Материјали за саобраћај	72.000,00	0,00	0,00	72.000,00	0,02
156/0	426000	426900	Материјали за посебне намене	23.000,00	0,00	0,00	23.000,00	0,01
<b>Укупно за аналитику 5.03.07</b>				<b>350.000,00</b>				
<b>5.03.08 МЗ МАЛО СРЕДНШТЕ</b>								
153/0	421000	421100	Трошкови платног промета и банкарских услуга	2.000,00	0,00	0,00	2.000,00	0,00

Буџет 2022

## АНАЛИТИЧКИ ПЛАН РАСХОДА ИНДИРЕКТНИХ БУЏЕТСКИХ КОРИСНИКА

2022

0 БУЏЕТ ГРАДА ВРШЦА

Број позиције	Економ. класиф.	Расходи по наменама	Опис	Средства из буџета 01	Средства из сопствених извора 04	Средства из осталих извора	Укупно	Структура (%)
153/0	421000	421300	Комуналне услуге	4.000,00	0,00	0,00	4.000,00	0,00
154/0	423000	423400	Услуге информисања	0,00	0,00	50.000,00	50.000,00	0,01
154/0	423000	423700	Репрезентација	80.000,00	0,00	0,00	80.000,00	0,02
155/0	425000	425100	Текуће поправке и одржавање зграда и објеката	50.000,00	0,00	0,00	50.000,00	0,01
155/0	425000	425200	Текуће поправке и одржавање опреме	45.000,00	0,00	0,00	45.000,00	0,01
156/0	426000	426100	Административни материјал	5.000,00	0,00	0,00	5.000,00	0,00
156/0	426000	426400	Материјали за саобраћај	90.000,00	0,00	0,00	90.000,00	0,02
156/0	426000	426900	Материјали за посебне намене	11.000,00	0,00	0,00	11.000,00	0,00
157/0	512000	512200	Административна опрема	28.000,00	0,00	0,00	28.000,00	0,01
157/0	512000	512400	Опрема за заштиту животне средине	35.000,00	0,00	0,00	35.000,00	0,01
<b>Укупно за анализику 5.03.08</b>				<b>350.000,00</b>				
<b>5.03.09 МЗОРЕШАЏ</b>								
153/0	421000	421100	Прошкови платног промета и банкарских услуга	3.000,00	0,00	0,00	3.000,00	0,00
153/0	421000	421300	Комуналне услуге	11.600,00	0,00	0,00	11.600,00	0,00
154/0	423000	423700	Репрезентација	50.000,00	0,00	0,00	50.000,00	0,01
155/0	425000	425100	Текуће поправке и одржавање зграда и објеката	102.000,00	0,00	0,00	102.000,00	0,03
155/0	425000	425200	Текуће поправке и одржавање опреме	20.000,00	0,00	0,00	20.000,00	0,01
156/0	426000	426100	Административни материјал	5.000,00	0,00	0,00	5.000,00	0,00
156/0	426000	426400	Материјали за саобраћај	70.000,00	0,00	0,00	70.000,00	0,02
156/0	426000	426800	Материјали за одржавање хигијене и угоститељство	5.000,00	0,00	0,00	5.000,00	0,00
156/0	426000	426900	Материјали за посебне намене	15.000,00	0,00	0,00	15.000,00	0,00
157/0	512000	512200	Административна опрема	30.000,00	0,00	0,00	30.000,00	0,01
157/0	512000	512400	Опрема за заштиту животне средине	38.400,00	0,00	0,00	38.400,00	0,01
<b>Укупно за анализику 5.03.09</b>				<b>350.000,00</b>				
<b>5.03.10 МЗШУШАРА</b>								
153/0	421000	421100	Прошкови платног промета и банкарских услуга	5.000,00	0,00	0,00	5.000,00	0,00
153/0	421000	421300	Комуналне услуге	15.000,00	0,00	0,00	15.000,00	0,00
153/0	421000	421900	Остали трошкови	15.000,00	0,00	0,00	15.000,00	0,00
154/0	423000	423400	Услуге информисања	0,00	0,00	50.000,00	50.000,00	0,01
154/0	423000	423700	Репрезентација	100.000,00	0,00	0,00	100.000,00	0,03
155/0	425000	425100	Текуће поправке и одржавање зграда и објеката	60.000,00	0,00	0,00	60.000,00	0,02
155/0	425000	425200	Текуће поправке и одржавање опреме	50.000,00	0,00	0,00	50.000,00	0,01
156/0	426000	426100	Административни материјал	5.000,00	0,00	0,00	5.000,00	0,00
156/0	426000	426400	Материјали за саобраћај	100.000,00	0,00	0,00	100.000,00	0,03
<b>Укупно за анализику 5.03.10</b>				<b>350.000,00</b>				
<b>5.03.11 МЗПОТПОРАЊ</b>								
153/0	421000	421100	Прошкови платног промета и банкарских услуга	3.000,00	0,00	0,00	3.000,00	0,00
153/0	421000	421300	Комуналне услуге	110.000,00	0,00	0,00	110.000,00	0,03
154/0	423000	423700	Репрезентација	40.000,00	0,00	0,00	40.000,00	0,01
155/0	425000	425100	Текуће поправке и одржавање зграда и објеката	75.000,00	0,00	0,00	75.000,00	0,02
156/0	426000	426100	Административни материјал	2.000,00	0,00	0,00	2.000,00	0,00
156/0	426000	426400	Материјали за саобраћај	50.000,00	0,00	0,00	50.000,00	0,01
156/0	426000	426900	Материјали за посебне намене	50.000,00	0,00	0,00	50.000,00	0,01
157/0	512000	512200	Административна опрема	50.000,00	0,00	0,00	50.000,00	0,01
<b>Укупно за анализику 5.03.11</b>				<b>380.000,00</b>				
<b>5.03.12 МЗРИТИШЕВО</b>								
153/0	421000	421100	Прошкови платног промета и банкарских услуга	4.000,00	0,00	0,00	4.000,00	0,00

## Буџет 2022

**АНАЛИТИЧКИ ПЛАН РАСХОДА ИНДИРЕКТНИХ БУЏЕТСКИХ КОРИСНИКА**  
2022

## 0 БУЏЕТ ГРАДА ВРШЦА

Број позиције	Економ. класиф.	Расходи по наменама	Опис	Средства из буџета 01	Средства из сопствених извора 04	Средства из осталих извора	Укупно	Структура (%)
153/0	421000	421200	Енергетске услуге	85.000,00	0,00	0,00	85.000,00	0,02
154/0	423000	423700	Репрезентација	61.000,00	0,00	0,00	61.000,00	0,02
155/0	425000	425100	Текуће поправке и одржавање зграда и објеката	100.000,00	0,00	0,00	100.000,00	0,03
156/0	426000	426100	Административни материјал	0,00	0,00	0,00	0,00	0,00
156/0	426000	426400	Материјали за саобраћај	80.000,00	0,00	0,00	80.000,00	0,02
156/0	426000	426900	Материјали за посебне намене	20.000,00	0,00	0,00	20.000,00	0,01
<b>Укупно за аналитику 5.03.12</b>				<b>350.000,00</b>				
<b>5.03.13 МЗКУШТИЉ</b>								
153/0	421000	421100	Прошкови плантног промета и банкарских услуга	6.000,00	0,00	0,00	6.000,00	0,00
153/0	421000	421300	Комуналне услуге	63.000,00	0,00	0,00	63.000,00	0,02
153/0	421000	421400	Услуге комуникација	55.000,00	0,00	0,00	55.000,00	0,01
153/0	421000	421900	Остали трошкови	0,00	0,00	0,00	0,00	0,00
154/0	423000	423700	Репрезентација	250.000,00	0,00	0,00	250.000,00	0,06
154/0	423000	423900	Остале опште услуге	0,00	0,00	80.000,00	80.000,00	0,02
154/1	424000	424900	Остале специјализоване услуге	65.000,00	0,00	0,00	65.000,00	0,02
155/0	425000	425100	Текуће поправке и одржавање зграда и објеката	337.000,00	0,00	0,00	337.000,00	0,09
155/0	425000	425200	Текуће поправке и одржавање опреме	0,00	0,00	0,00	0,00	0,00
156/0	426000	426100	Административни материјал	20.000,00	0,00	0,00	20.000,00	0,01
156/0	426000	426400	Материјали за саобраћај	94.000,00	0,00	0,00	94.000,00	0,02
156/0	426000	426800	Материјали за одржавање хигијене и угоститељство	10.000,00	0,00	0,00	10.000,00	0,00
156/0	426000	426900	Материјали за посебне намене	0,00	0,00	0,00	0,00	0,01
157/0	512000	512200	Административна опрема	70.000,00	0,00	0,00	70.000,00	0,02
<b>Укупно за аналитику 5.03.13</b>				<b>1.000.000,00</b>				
<b>5.03.14 МЗГУДУРИЦА</b>								
153/0	421000	421100	Прошкови плантног промета и банкарских услуга	5.000,00	0,00	0,00	5.000,00	0,00
153/0	421000	421300	Комуналне услуге	60.000,00	0,00	0,00	60.000,00	0,02
153/0	421000	421500	Прошкови осигурања	10.000,00	0,00	0,00	10.000,00	0,00
153/0	421000	421900	Остали трошкови	20.000,00	0,00	0,00	20.000,00	0,01
154/0	423000	423400	Услуге информисања	0,00	0,00	50.000,00	50.000,00	0,01
154/0	423000	423700	Репрезентација	475.000,00	0,00	0,00	475.000,00	0,12
154/0	423000	423900	Остале опште услуге	50.000,00	0,00	0,00	50.000,00	0,01
155/0	425000	425100	Текуће поправке и одржавање зграда и објеката	441.260,00	0,00	0,00	441.260,00	0,11
155/0	425000	425200	Текуће поправке и одржавање опреме	40.000,00	0,00	0,00	40.000,00	0,01
156/0	426000	426100	Административни материјал	5.000,00	0,00	0,00	5.000,00	0,00
156/0	426000	426400	Материјали за саобраћај	100.000,00	0,00	0,00	100.000,00	0,03
156/0	426000	426900	Материјали за посебне намене	15.000,00	0,00	0,00	15.000,00	0,00
<b>Укупно за аналитику 5.03.14</b>				<b>1.221.260,00</b>				
<b>5.03.15 МЗВЕЛИКО СРЕДИШТЕ</b>								
153/0	421000	421100	Прошкови плантног промета и банкарских услуга	5.000,00	0,00	0,00	5.000,00	0,00
153/0	421000	421300	Комуналне услуге	45.000,00	0,00	0,00	45.000,00	0,01
153/0	421000	421400	Услуге комуникација	15.000,00	0,00	0,00	15.000,00	0,00
153/0	421000	421900	Остали трошкови	0,00	0,00	0,00	0,00	0,02
154/0	423000	423700	Репрезентација	200.000,00	0,00	0,00	200.000,00	0,05
155/0	425000	425100	Текуће поправке и одржавање зграда и објеката	28.000,00	0,00	0,00	28.000,00	0,01
155/0	425000	425200	Текуће поправке и одржавање опреме	15.000,00	0,00	0,00	15.000,00	0,00
156/0	426000	426100	Административни материјал	5.000,00	0,00	0,00	5.000,00	0,00
156/0	426000	426400	Материјали за саобраћај	60.000,00	0,00	0,00	60.000,00	0,02



## Буџет 2022

## АНАЛИТИЧКИ ПЛАН РАСХОДА ИНДИРЕКТНИХ БУЏЕТСКИХ КОРИСНИКА

2022

## 0 БУЏЕТ ГРАДА ВРШЦА

Број позиције	Економ. класиф.	Расходи по наменама	Опис	Средства из буџета 01	Средства из сопствених извора 04	Средства из осталих извора	Укупно	Структура (%)
1560	426000	426900	Материјали за посебне намене	10.000,00	0,00	0,00	10.000,00	0,00
Укупно за аналитику 5.03.15				470.000,00				
<b>5.03.16 МЗ ЈАБЛАНКА</b>								
1530	421000	421100	Прошкови платног промета и банкарских услуга	3.000,00	0,00	0,00	3.000,00	0,00
1530	421000	421200	Енергетске услуге	2.000,00	0,00	0,00	2.000,00	0,00
1530	421000	421300	Комуналне услуге	6.000,00	0,00	0,00	6.000,00	0,00
1540	423000	423700	Репрезентација	93.000,00	0,00	0,00	93.000,00	0,02
1550	425000	425100	Текуће поправке и одржавање зграда и објеката	100.000,00	0,00	0,00	100.000,00	0,03
1550	425000	425200	Текуће поправке и одржавање опреме	0,00	0,00	0,00	0,00	0,00
1560	426000	426100	Административни материјал	2.000,00	0,00	0,00	2.000,00	0,00
1560	426000	426400	Материјали за саобраћај	70.000,00	0,00	0,00	70.000,00	0,02
1560	426000	426900	Материјали за посебне намене	74.000,00	0,00	0,00	74.000,00	0,02
1570	512000	512400	Опрема за заштиту животне средине	0,00	0,00	0,00	0,00	0,00
1570	512000	512600	Опрема за образовање, науку, културу и спорт	0,00	0,00	0,00	0,00	0,00
Укупно за аналитику 5.03.16				350.000,00				
<b>5.03.17 МЗ ЗАГ АЛИЦА</b>								
1530	421000	421100	Прошкови платног промета и банкарских услуга	5.000,00	0,00	0,00	5.000,00	0,00
1530	421000	421300	Комуналне услуге	55.000,00	0,00	0,00	55.000,00	0,01
1540	423000	423400	Услуге информисања	20.000,00	0,00	50.000,00	70.000,00	0,02
1540	423000	423700	Репрезентација	60.000,00	0,00	0,00	60.000,00	0,02
1540	423000	423900	Остале опште услуге	20.000,00	0,00	50.000,00	70.000,00	0,02
1550	425000	425100	Текуће поправке и одржавање зграда и објеката	55.000,00	0,00	0,00	55.000,00	0,01
1550	425000	425200	Текуће поправке и одржавање опреме	20.000,00	0,00	0,00	20.000,00	0,01
1560	426000	426100	Административни материјал	5.000,00	0,00	0,00	5.000,00	0,00
1560	426000	426400	Материјали за саобраћај	70.000,00	0,00	0,00	70.000,00	0,02
1560	426000	426600	Материјали за образовање, науку, културу и спорт	40.000,00	0,00	0,00	40.000,00	0,01
Укупно за аналитику 5.03.17				350.000,00				
<b>5.03.18 МЗ УЉМА</b>								
1530	421000	421100	Прошкови платног промета и банкарских услуга	8.000,00	0,00	0,00	8.000,00	0,00
1530	421000	421200	Енергетске услуге	490.000,00	0,00	0,00	490.000,00	0,12
1530	421000	421400	Услуге комуникација	60.000,00	0,00	0,00	60.000,00	0,02
1540	423000	423400	Услуге информисања	20.000,00	0,00	0,00	20.000,00	0,01
1540	423000	423700	Репрезентација	200.000,00	0,00	0,00	200.000,00	0,05
1540	423000	423900	Остале опште услуге	0,00	0,00	100.000,00	100.000,00	0,03
1550	425000	425100	Текуће поправке и одржавање зграда и објеката	850.000,00	0,00	0,00	850.000,00	0,22
1550	425000	425200	Текуће поправке и одржавање опреме	50.000,00	0,00	0,00	50.000,00	0,01
1560	426000	426100	Административни материјал	12.000,00	0,00	0,00	12.000,00	0,00
1560	426000	426400	Материјали за саобраћај	300.000,00	0,00	0,00	300.000,00	0,08
1570	512000	512400	Опрема за заштиту животне средине	30.000,00	0,00	0,00	30.000,00	0,01
1570	512000	512900	Опрема за производњу, моторна, непокретна и немоторна опрема	150.000,00	0,00	0,00	150.000,00	0,04
Укупно за аналитику 5.03.18				2.170.000,00				
<b>5.03.19 МЗ ПАРТА</b>								
1530	421000	421100	Прошкови платног промета и банкарских услуга	5.000,00	0,00	0,00	5.000,00	0,00
1530	421000	421300	Комуналне услуге	110.000,00	0,00	0,00	110.000,00	0,03
1540	423000	423700	Репрезентација	50.000,00	0,00	0,00	50.000,00	0,01
1550	425000	425100	Текуће поправке и одржавање зграда и објеката	95.000,00	0,00	31.100,00	126.100,00	0,03
1550	425000	425200	Текуће поправке и одржавање опреме	20.000,00	0,00	0,00	20.000,00	0,01

Буџет 2022

**АНАЛИТИЧКИ ПЛАН РАСХОДА ИНДИРЕКТНИХ БУЏЕТСКИХ КОРИСНИКА**  
2022

0 БУЏЕТ ГРАДА ВРШЦА

Број позиције	Економ. класиф.	Расходи по наменама	Опис	Средства из буџета 01	Средства из сопствених извора 04	Средства из осталих извора	Укупно	Структура (%)
1560	426000	426100	Административни материјал	5.000,00	0,00	0,00	5.000,00	0,00
1560	426000	426400	Материјали за саобраћај	95.000,00	0,00	0,00	95.000,00	0,02
1560	426000	426900	Материјали за посебне намене	20.000,00	0,00	0,00	20.000,00	0,01
1570	512000	512400	Опрема за заштиту животне средине	130.000,00	0,00	0,00	130.000,00	0,03
<b>Укупно за аналитику 5.03.19</b>				<b>530.000,00</b>				
<b>5.03.20 МЗВАТИН</b>								
1530	421000	421100	Прошкови платног промета и банкарских услуга	5.000,00	0,00	0,00	5.000,00	0,00
1530	421000	421300	Комуналне услуге	30.000,00	0,00	0,00	30.000,00	0,01
1530	421000	421900	Остали трошкови	5.000,00	0,00	0,00	5.000,00	0,00
1540	423000	423700	Репрезентација	50.000,00	0,00	0,00	50.000,00	0,01
1550	425000	425100	Текуће поправке и одржавање зграда и објеката	150.000,00	0,00	0,00	150.000,00	0,04
1550	425000	425200	Текуће поправке и одржавање опреме	50.000,00	0,00	0,00	50.000,00	0,01
1560	426000	426100	Административни материјал	5.000,00	0,00	0,00	5.000,00	0,00
1560	426000	426400	Материјали за саобраћај	50.000,00	0,00	0,00	50.000,00	0,01
1560	426000	426900	Материјали за посебне намене	5.000,00	0,00	0,00	5.000,00	0,00
<b>Укупно за аналитику 5.03.20</b>				<b>350.000,00</b>				
<b>5.03.21 МЗМЕСИЊ</b>								
1530	421000	421100	Прошкови платног промета и банкарских услуга	3.000,00	0,00	0,00	3.000,00	0,00
1540	423000	423700	Репрезентација	60.000,00	0,00	0,00	60.000,00	0,02
1550	425000	425100	Текуће поправке и одржавање зграда и објеката	307.000,00	0,00	0,00	307.000,00	0,08
1560	426000	426400	Материјали за саобраћај	30.000,00	0,00	0,00	30.000,00	0,01
1560	426000	426900	Материјали за посебне намене	21.000,00	0,00	0,00	21.000,00	0,01
1570	512000	512200	Административна опрема	79.000,00	0,00	0,00	79.000,00	0,02
<b>Укупно за аналитику 5.03.21</b>				<b>500.000,00</b>				
<b>5.03.22 МЗПАВ-ЛИНИ</b>								
1530	421000	421100	Прошкови платног промета и банкарских услуга	6.000,00	0,00	0,00	6.000,00	0,00
1530	421000	421300	Комуналне услуге	330.000,00	0,00	0,00	330.000,00	0,08
1530	421000	421400	Услуге комуникација	100.000,00	0,00	0,00	100.000,00	0,03
1530	421000	421900	Остали трошкови	2.000,00	0,00	0,00	2.000,00	0,00
1540	423000	423700	Репрезентација	105.000,00	0,00	0,00	105.000,00	0,03
1550	425000	425100	Текуће поправке и одржавање зграда и објеката	70.000,00	0,00	309.524,00	379.524,00	0,10
1550	425000	425200	Текуће поправке и одржавање опреме	20.000,00	0,00	0,00	20.000,00	0,01
1560	426000	426100	Административни материјал	4.000,00	0,00	0,00	4.000,00	0,00
1560	426000	426400	Материјали за саобраћај	100.000,00	0,00	0,00	100.000,00	0,03
1560	426000	426800	Материјали за одржавање хигијене и угоститељство	10.000,00	0,00	0,00	10.000,00	0,00
1560	426000	426900	Материјали за посебне намене	118.000,00	0,00	0,00	118.000,00	0,03
1570	512000	512400	Опрема за заштиту животне средине	0,00	0,00	0,00	0,00	0,00
<b>Укупно за аналитику 5.03.22</b>				<b>865.000,00</b>				
<b>5.03.23 МЗВОЈВОДИНИ</b>								
1530	421000	421100	Прошкови платног промета и банкарских услуга	3.000,00	0,00	0,00	3.000,00	0,00
1530	421000	421300	Комуналне услуге	15.000,00	0,00	0,00	15.000,00	0,00
1540	423000	423700	Репрезентација	50.000,00	0,00	0,00	50.000,00	0,01
1550	425000	425100	Текуће поправке и одржавање зграда и објеката	142.000,00	0,00	0,00	142.000,00	0,04
1560	426000	426400	Материјали за саобраћај	50.000,00	0,00	0,00	50.000,00	0,01
1560	426000	426900	Материјали за посебне намене	35.000,00	0,00	0,00	35.000,00	0,01
1570	512000	512200	Административна опрема	160.000,00	0,00	0,00	160.000,00	0,04
1570	512000	512400	Опрема за заштиту животне средине	70.000,00	0,00	0,00	70.000,00	0,02

## Буџет 2022

## АНАЛИТИЧКИ ПЛАН РАСХОДА ИНДИРЕКТНИХ БУЏЕТСКИХ КОРИСНИКА

2022

0 БУЏЕТ ГРАДА ВРШЦА

Број позиције	Економ. класиф.	Расходи по наменама	Опис	Средства из буџета 01	Средства из сопствених извора 04	Средства из осталих извора	Укупно	Структура (%)
Укупно за аналитику 5.03.23				525.000,00				
5.03.24 МЗИВБИШТЕ								
153/0	421000	421100	Трошкови платног промета и банкарских услуга	7.000,00	0,00	0,00	7.000,00	0,00
153/0	421000	421200	Енергетске услуге	150.000,00	0,00	0,00	150.000,00	0,04
153/0	421000	421300	Комуналне услуге	30.000,00	0,00	0,00	30.000,00	0,01
153/0	421000	421400	Услуге комуникација	50.000,00	0,00	0,00	50.000,00	0,01
153/0	421000	421900	Остали трошкови	35.000,00	0,00	0,00	35.000,00	0,01
154/0	423000	423700	Репрезентација	280.000,00	0,00	0,00	280.000,00	0,07
154/0	423000	423900	Остале опште услуге	160.000,00	0,00	0,00	160.000,00	0,04
155/0	425000	425100	Текуће поправке и одржавање зграда и објеката	610.000,00	0,00	0,00	610.000,00	0,15
155/0	425000	425200	Текуће поправке и одржавање опреме	65.000,00	0,00	0,00	65.000,00	0,02
156/0	426000	426100	Административни материјал	5.000,00	0,00	0,00	5.000,00	0,00
156/0	426000	426400	Материјали за саобраћај	350.000,00	0,00	0,00	350.000,00	0,09
156/0	426000	426900	Материјали за посебне намене	0,00	0,00	0,00	0,00	0,00
Укупно за аналитику 5.03.24				1.742.000,00				
5.03.25 МЗВЛАЖКОВАЦ								
153/0	421000	421100	Трошкови платног промета и банкарских услуга	7.000,00	0,00	0,00	7.000,00	0,00
153/0	421000	421200	Енергетске услуге	150.000,00	0,00	0,00	150.000,00	0,04
153/0	421000	421900	Остали трошкови	0,00	0,00	0,00	0,00	0,00
154/0	423000	423700	Репрезентација	78.000,00	0,00	0,00	78.000,00	0,02
154/1	424000	424900	Остале специјализоване услуге	215.000,00	0,00	0,00	215.000,00	0,05
155/0	425000	425100	Текуће поправке и одржавање зграда и објеката	425.000,00	0,00	0,00	425.000,00	0,11
155/0	425000	425200	Текуће поправке и одржавање опреме	45.000,00	0,00	0,00	45.000,00	0,01
156/0	426000	426100	Административни материјал	10.000,00	0,00	0,00	10.000,00	0,00
156/0	426000	426400	Материјали за саобраћај	70.000,00	0,00	0,00	70.000,00	0,02
156/0	426000	426800	Материјали за одржавање хигијене и угоститељство	10.000,00	0,00	0,00	10.000,00	0,00
156/0	426000	426900	Материјали за посебне намене	80.000,00	0,00	0,00	80.000,00	0,02
Укупно за аналитику 5.03.25				1.090.000,00				
5.03.26 МЗСОЧИЦА								
153/0	421000	421100	Трошкови платног промета и банкарских услуга	2.500,00	0,00	0,00	2.500,00	0,00
153/0	421000	421300	Комуналне услуге	1.500,00	0,00	0,00	1.500,00	0,00
154/0	423000	423700	Репрезентација	50.000,00	0,00	0,00	50.000,00	0,01
155/0	425000	425100	Текуће поправке и одржавање зграда и објеката	33.000,00	0,00	0,00	33.000,00	0,01
155/0	425000	425200	Текуће поправке и одржавање опреме	40.000,00	0,00	0,00	40.000,00	0,01
156/0	426000	426100	Административни материјал	3.000,00	0,00	0,00	3.000,00	0,00
156/0	426000	426200	Материјали за пољопривреду	15.000,00	0,00	0,00	15.000,00	0,00
156/0	426000	426400	Материјали за саобраћај	55.000,00	0,00	0,00	55.000,00	0,01
156/0	426000	426800	Материјали за одржавање хигијене и угоститељство	5.000,00	0,00	0,00	5.000,00	0,00
156/0	426000	426900	Материјали за посебне намене	40.000,00	0,00	0,00	40.000,00	0,01
157/0	512000	512200	Административна опрема	65.000,00	0,00	0,00	65.000,00	0,02
157/0	512000	512400	Опрема за заштиту животне средине	40.000,00	0,00	0,00	40.000,00	0,01
Укупно за аналитику 5.03.26				350.000,00				
5.03.27 МЗМАЛИ ЖАМ								
153/0	421000	421100	Трошкови платног промета и банкарских услуга	3.000,00	0,00	0,00	3.000,00	0,00
153/0	421000	421300	Комуналне услуге	4.000,00	0,00	0,00	4.000,00	0,00
154/0	423000	423700	Репрезентација	30.000,00	0,00	0,00	30.000,00	0,01
155/0	425000	425100	Текуће поправке и одржавање зграда и објеката	77.846,00	0,00	0,00	77.846,00	0,02

## Буџет 2022

**АНАЛИТИЧКИ ПЛАН РАСХОДА ИНДИРЕКТНИХ БУЏЕТСКИХ КОРИСНИКА**  
2022

## 0 БУЏЕТ ГРАДА ВРШЦА

Број позиције	Економ. класиф.	Расходи по наменама	Опис	Средства из буџета 01	Средства из сопствених извора 04	Средства из осталих извора	Укупно	Структура (%)
1550	425000	425200	Текуће поправке и одржавање опреме	30.000,00	0,00	0,00	30.000,00	0,01
1560	426000	426100	Административни материјал	2.000,00	0,00	0,00	2.000,00	0,00
1560	426000	426400	Материјали за саобраћај	80.000,00	0,00	0,00	80.000,00	0,02
1560	426000	426800	Материјали за одржавање хигијене и угоститељство	0,00	0,00	0,00	0,00	0,00
1560	426000	426900	Материјали за посебне намене	40.000,00	0,00	0,00	40.000,00	0,01
1570	512000	512400	Опрема за заштиту животне средине	260.000,00	0,00	0,00	260.000,00	0,07
<b>Укупно за анализику</b>	<b>5.03.27</b>			<b>526.846,00</b>				
<b>5.03.28</b>	<b>МЗ СТРАЖА</b>							
1530	421000	421100	Трошкови платног промета и банкарских услуга	3.000,00	0,00	0,00	3.000,00	0,00
1530	421000	421300	Комуналне услуге	20.000,00	0,00	0,00	20.000,00	0,01
1540	423000	423700	Репрезентација	50.000,00	0,00	0,00	50.000,00	0,01
1550	425000	425100	Текуће поправке и одржавање зграда и објеката	140.000,00	0,00	20.659,00	160.659,00	0,04
1550	425000	425200	Текуће поправке и одржавање опреме	10.000,00	0,00	0,00	10.000,00	0,00
1560	426000	426100	Административни материјал	7.000,00	0,00	0,00	7.000,00	0,00
1560	426000	426400	Материјали за саобраћај	40.000,00	0,00	0,00	40.000,00	0,01
1560	426000	426800	Материјали за одржавање хигијене и угоститељство	5.000,00	0,00	0,00	5.000,00	0,00
1560	426000	426900	Материјали за посебне намене	20.000,00	0,00	0,00	20.000,00	0,01
1570	512000	512200	Административна опрема	55.000,00	0,00	0,00	55.000,00	0,01
1570	512000	512400	Опрема за заштиту животне средине	0,00	0,00	0,00	0,00	0,00
<b>Укупно за анализику</b>	<b>5.03.28</b>			<b>350.000,00</b>				
<b>Укупно за главу</b>	<b>5.03</b>	<b>МЕСНЕ ЗАЈЕДНИЦЕ</b>		<b>18.920.106,00</b>	<b>0,00</b>	<b>791.283,00</b>	<b>19.711.389,00</b>	<b>5,01</b>
<b>Глава</b>	<b>5.04</b>	<b>УСТАНОВЕ КУЛТУРЕ</b>						
<b>5.04.01</b>	<b>НАРОДНО ПОЗОРИШТЕ СТЕРИЈА</b>							
1580	411000	411100	Плате, додаци и накнаде запослених	26.700.000,00	0,00	0,00	26.700.000,00	6,78
1590	412000	412100	Допринос за пензијско и инвалидско осигурање	2.970.000,00	0,00	0,00	2.970.000,00	0,75
1590	412000	412200	Допринос за здравствено осигурање	1.500.000,00	0,00	0,00	1.500.000,00	0,38
1600	413000	413100	Накнаде у натури	200.000,00	0,00	0,00	200.000,00	0,05
1610	414000	414300	Отпремнице и помоћи	350.000,00	0,00	0,00	350.000,00	0,09
1620	415000	415100	Накнаде трошкова за запослене	1.215.000,00	0,00	0,00	1.215.000,00	0,31
1630	416000	416100	Награде запосленима и остали посебни расходи	420.000,00	0,00	0,00	420.000,00	0,11
1640	421000	421100	Трошкови платног промета и банкарских услуга	60.000,00	0,00	0,00	60.000,00	0,02
1640	421000	421200	Енергетске услуге	1.990.000,00	0,00	0,00	1.990.000,00	0,51
1640	421000	421300	Комуналне услуге	75.000,00	0,00	0,00	75.000,00	0,02
1640	421000	421400	Услуге комуникација	70.000,00	0,00	0,00	70.000,00	0,02
1640	421000	421500	Трошкови осигурања	300.000,00	0,00	0,00	300.000,00	0,08
1640	421000	421900	Остали трошкови	450.000,00	0,00	0,00	450.000,00	0,11
1650	422000	422100	Трошкови службених путовања у земљи	200.000,00	0,00	0,00	200.000,00	0,05
1650	422000	422200	Трошкови службених путовања у иностранство	0,00	0,00	0,00	0,00	0,00
1660	423000	423200	Компјутерске услуге	0,00	0,00	0,00	0,00	0,00
1660	423000	423400	Услуге информисања	40.000,00	0,00	0,00	40.000,00	0,01
1660	423000	423500	Стручне услуге	110.000,00	0,00	0,00	110.000,00	0,03
1660	423000	423900	Остале опште услуге	60.000,00	0,00	0,00	60.000,00	0,02
1670	424000	424200	Услуге образовања, културе и спорта	2.200.000,00	0,00	0,00	2.200.000,00	0,56
1680	425000	425100	Текуће поправке и одржавање зграда и објеката	0,00	0,00	0,00	0,00	0,00
1680	425000	425200	Текуће поправке и одржавање опреме	20.000,00	0,00	0,00	20.000,00	0,01
1690	426000	426100	Административни материјал	50.000,00	0,00	0,00	50.000,00	0,01
1690	426000	426300	Материјали за образовање и усавршавање запослених	70.000,00	0,00	0,00	70.000,00	0,02

## Буџет 2022

## АНАЛИТИЧКИ ПЛАН РАСХОДА ИНДИРЕКТНИХ БУЏЕТСКИХ КОРИСНИКА

2022

## 0 БУЏЕТ ГРАДА ВРШЦА

Број позиције	Економ. класиф.	Расходи по наменама	Опис	Средства из буџета 01	Средства из сопствених извора 04	Средства из осталих извора	Укупно	Структура (%)
1690	426000	426600	Материјали за образовање, културу и спорт	500.000,00	0,00	0,00	500.000,00	0,13
1700	482000	482200	Обавезне таксе	35.000,00	0,00	0,00	35.000,00	0,01
1710	512000	512200	Административна опрема	0,00	0,00	0,00	0,00	0,00
1710	512000	512600	Опрема за образовање, науку, културу и спорт	100.000,00	0,00	0,00	100.000,00	0,03
1760	424000	424200	Услуге образовања, културе и спорта	300.000,00	0,00	0,00	300.000,00	0,08
1780	424000	424200	Услуге образовања, културе и спорта	2.000.000,00	0,00	1.200.000,00	3.200.000,00	0,81
1790	413000	413100	Накнаде у природи	0,00	150.000,00	0,00	150.000,00	0,04
1800	414000	414300	Отпремине и помоћи	0,00	150.000,00	0,00	150.000,00	0,04
1800	414000	414400	Помоћ у медицинском лечењу запосленог или чланова уже породице и друге помоћи запосленом	0,00	50.000,00	0,00	50.000,00	0,01
1810	421000	421100	Трошкови платног промета и банкарских услуга	0,00	50.000,00	0,00	50.000,00	0,01
1810	421000	421200	Енергетске услуге	0,00	25.000,00	0,00	25.000,00	0,01
1810	421000	421400	Услуге комуникација	0,00	500.000,00	0,00	500.000,00	0,13
1810	421000	421500	Трошкови осигурања	0,00	125.000,00	0,00	125.000,00	0,03
1810	421000	421900	Остали трошкови	0,00	0,00	0,00	0,00	0,00
1820	422000	422100	Трошкови службених путовања у земљи	0,00	500.000,00	0,00	500.000,00	0,13
1820	422000	422200	Трошкови службених путовања у иностранство	0,00	0,00	0,00	0,00	0,00
1830	423000	423200	Компјутерске услуге	0,00	0,00	0,00	0,00	0,00
1830	423000	423400	Услуге информисања	0,00	130.000,00	0,00	130.000,00	0,03
1830	423000	423500	Стручне услуге	0,00	190.000,00	0,00	190.000,00	0,05
1830	423000	423600	Услуге за домаћинство и угоститељство	0,00	250.000,00	0,00	250.000,00	0,06
1830	423000	423900	Остале опште услуге	0,00	50.000,00	0,00	50.000,00	0,01
1840	424000	424200	Услуге образовања, културе и спорта	0,00	1.100.000,00	0,00	1.100.000,00	0,28
1850	425000	425100	Текуће поправке и одржавање зграда и објеката	0,00	100.000,00	0,00	100.000,00	0,03
1850	425000	425200	Текуће поправке и одржавање опреме	0,00	100.000,00	0,00	100.000,00	0,03
1860	426000	426100	Административни материјал	0,00	80.000,00	0,00	80.000,00	0,02
1860	426000	426300	Материјали за образовање и усавршавање запослених	0,00	20.000,00	0,00	20.000,00	0,01
1860	426000	426400	Материјали за саобраћај	0,00	200.000,00	0,00	200.000,00	0,05
1860	426000	426600	Материјали за образовање, културу и спорт	0,00	300.000,00	0,00	300.000,00	0,08
1860	426000	426800	Материјали за одржавање хигијене и угоститељство	0,00	100.000,00	0,00	100.000,00	0,03
1870	482000	482200	Обавезне таксе	0,00	50.000,00	0,00	50.000,00	0,01
1871	511000	511400	Пројектно планирање	0,00	200.000,00	0,00	200.000,00	0,05
1880	512000	512600	Опрема за образовање, науку, културу и спорт	0,00	100.000,00	0,00	100.000,00	0,03
<b>Укупно за анализику</b>				<b>41.985.000,00</b>				
<b>5.04.02 ГРАДСКИ МУЗЕЈ ВРШЦА</b>								
1580	411000	411100	Плате, додаци и накнаде запослених	21.600.000,00	0,00	0,00	21.600.000,00	5,49
1590	412000	412100	Допринос за пензијско и инвалидско осигурање	2.400.000,00	0,00	0,00	2.400.000,00	0,61
1590	412000	412200	Допринос за здравствено осигурање	1.200.000,00	0,00	0,00	1.200.000,00	0,30
1600	413000	413100	Накнаде у природи	80.000,00	0,00	0,00	80.000,00	0,02
1610	414000	414300	Отпремине и помоћи	440.000,00	0,00	0,00	440.000,00	0,11
1620	415000	415100	Накнаде трошкова за запослене	1.300.000,00	0,00	0,00	1.300.000,00	0,33
1630	416000	416100	Накнаде трошкова за запослене	335.000,00	0,00	0,00	335.000,00	0,09
1640	421000	421100	Трошкови платног промета и банкарских услуга	80.000,00	40.000,00	0,00	120.000,00	0,03
1640	421000	421200	Енергетске услуге	1.500.000,00	20.000,00	0,00	1.520.000,00	0,39
1640	421000	421300	Комуналне услуге	1.525.000,00	20.000,00	0,00	1.545.000,00	0,39
1640	421000	421400	Услуге комуникација	350.000,00	40.000,00	0,00	390.000,00	0,10
1640	421000	421500	Трошкови осигурања	300.000,00	60.000,00	0,00	360.000,00	0,09

## Буџет 2022

### АНАЛИТИЧКИ ПЛАН РАСХОДА ИНДИРЕКТНИХ БУЏЕТСКИХ КОРИСНИКА 2022

## 0 БУЏЕТ ГРАДА ВРШЦА

Број позиције	Економ. класиф.	Расходи по наменама	Опис	Средства из буџета 01	Средства из сопствених извора 04	Средства из осталих извора	Укупно	Структура (%)
165/0	422000	422100	Трошкови службених путовања у земљи	150.000,00	300.000,00	116.457,00	566.457,00	0,14
166/0	423000	423100	Административне услуге	0,00	10.000,00	120.000,00	130.000,00	0,03
166/0	423000	423200	Компјутерске услуге	0,00	20.000,00	0,00	20.000,00	0,01
166/0	423000	423300	Услуге образовања и усавршавања запослених	0,00	20.000,00	0,00	20.000,00	0,01
166/0	423000	423400	Услуге информисања	300.000,00	100.000,00	246.540,00	646.540,00	0,16
166/0	423000	423500	Стручне услуге	500.000,00	0,00	2.570.459,00	3.070.459,00	0,77
166/0	423000	423600	Услуге за домаћинство и угоститељство	150.000,00	100.000,00	0,00	250.000,00	0,06
166/0	423000	423900	Остале опште услуге	4.400.000,00	50.000,00	661.056,00	5.111.056,00	1,30
167/0	424000	424600	Услуге очувања животне средине, науке и геодетске услуге	300.000,00	0,00	0,00	300.000,00	0,08
168/0	425000	425100	Текуће поправке и одржавање зграда и објеката	100.000,00	100.000,00	2.749.250,00	2.949.250,00	0,75
168/0	425000	425200	Текуће поправке и одржавање опреме	250.000,00	100.000,00	0,00	350.000,00	0,09
169/0	426000	426100	Административни материјал	200.000,00	80.000,00	0,00	280.000,00	0,07
169/0	426000	426300	Материјали за образовање и усавршавање запослених	90.000,00	20.000,00	0,00	110.000,00	0,03
169/0	426000	426400	Материјали за саобраћај	140.000,00	80.000,00	0,00	220.000,00	0,06
169/0	426000	426800	Материјали за одржавање хигијене и угоститељство	260.000,00	100.000,00	0,00	360.000,00	0,09
169/0	426000	426900	Материјали за посебне намене	270.000,00	120.000,00	575.488,00	965.488,00	0,25
170/0	482000	482100	Остали порези	10.000,00	0,00	0,00	10.000,00	0,00
170/0	482000	482200	Обавезне таксе	20.000,00	20.000,00	0,00	40.000,00	0,01
171/0	512000	512200	Административна опрема	350.000,00	0,00	0,00	350.000,00	0,09
171/0	512000	512600	Опрема за образовање, науку, културу и спорт	0,00	100.000,00	0,00	100.000,00	0,03
<b>Укупно за анализику</b>				<b>5.04.02</b>	<b>38.600.000,00</b>			
<b>5.04.03 ГРАДСКА БИБЛИОТЕКА ВРШЦА</b>								
158/0	411000	411000	Плате, додаци и накнаде запослених	11.700.000,00	0,00	0,00	11.700.000,00	2,97
159/0	412000	412100	Допринос за пензијско и инвалидско осигурање	1.290.000,00	0,00	0,00	1.290.000,00	0,33
159/0	412000	412200	Допринос за здравствено осигурање	603.000,00	0,00	0,00	603.000,00	0,15
160/0	413000	413100	Накнаде у природу	55.000,00	0,00	0,00	55.000,00	0,01
161/0	414000	414300	Отпремине и помоћи	146.977,00	0,00	0,00	146.977,00	0,04
162/0	415000	415100	Накнаде трошкова за запослене	610.000,00	0,00	0,00	610.000,00	0,15
163/0	416000	416100	Накнаде трошкова и остали посебни расходи	752.000,00	0,00	0,00	752.000,00	0,19
164/0	421000	421100	Трошкови планског промета и банкарских услуга	35.000,00	15.000,00	0,00	50.000,00	0,01
164/0	421000	421200	Енергетске услуге	800.000,00	0,00	0,00	800.000,00	0,20
164/0	421000	421400	Услуге комуникација	200.000,00	15.000,00	0,00	215.000,00	0,05
164/0	421000	421500	Трошкови осигурања	95.000,00	15.500,00	0,00	110.500,00	0,03
164/0	421000	421900	Остали трошкови	0,00	7.000,00	0,00	7.000,00	0,00
165/0	422000	422100	Трошкови службених путовања у земљи	0,00	70.000,00	30.000,00	100.000,00	0,03
165/0	422000	422200	Трошкови службених путовања у иностранство	0,00	0,00	0,00	0,00	0,00
166/0	423000	423100	Административне услуге	300.000,00	15.000,00	0,00	315.000,00	0,08
166/0	423000	423300	Услуге образовања и усавршавања запослених	0,00	0,00	30.000,00	30.000,00	0,01
166/0	423000	423400	Услуге информисања	50.000,00	52.000,00	0,00	102.000,00	0,03
166/0	423000	423500	Стручне услуге	85.000,00	37.500,00	150.000,00	272.500,00	0,07
166/0	423000	423700	Репрезентација	70.000,00	35.000,00	0,00	105.000,00	0,03
166/0	423000	423900	Остале опште услуге	773.023,00	85.000,00	138.140,00	996.163,00	0,25
168/0	425000	425100	Текуће поправке и одржавање зграда и објеката	21.000,00	0,00	0,00	21.000,00	0,01
168/0	425000	425200	Текуће поправке и одржавање опреме	81.000,00	0,00	0,00	81.000,00	0,02
169/0	426000	426100	Административни материјал	60.000,00	15.000,00	0,00	75.000,00	0,02
169/0	426000	426300	Материјали за образовање и усавршавање запослених	41.000,00	0,00	0,00	41.000,00	0,01
169/0	426000	426400	Материјали за саобраћај	0,00	50.000,00	20.000,00	70.000,00	0,02

Буџет 2022

## АНАЛИТИЧКИ ПЛАН РАСХОДА ИНДИРЕКТНИХ БУЏЕТСКИХ КОРИСНИКА

2022

0 БУЏЕТ ГРАДА ВРШЦА

Број позиције	Економ. класиф.	Расходи по наменама	Опис	Средства из буџета 01	Средства из сопствених извора 04	Средства из осталих извора	Укупно	Структура (%)
1690	426000	426800	Материјали за одржавање хигијене и угоститељство	60.000,00	15.000,00	0,00	75.000,00	0,02
1690	426000	426900	Материјали за посебне намене	352.000,00	15.000,00	0,00	367.000,00	0,09
1700	482000	482100	Остали порези	0,00	10.000,00	0,00	10.000,00	0,00
1700	482000	482200	Обавезне таксе	0,00	5.000,00	0,00	5.000,00	0,00
1710	512000	512200	Административна опрема	0,00	30.000,00	0,00	30.000,00	0,01
1720	515000	515100	Нематеријална имовина	450.000,00	30.000,00	95.000,00	575.000,00	0,15
Укупно за аналитику 5.04.03				18.630.000,00				
<b>5.04.04 ДОМ ОМЛАДИНЕ ВРШЦА</b>								
1580	411000	411100	Плате, додаци и накнаде запослених	6.400.000,00	0,00	0,00	6.400.000,00	1,63
1590	412000	412100	Допринос за пензијско и инвалидско осигурање	704.000,00	0,00	0,00	704.000,00	0,18
1590	412000	412200	Допринос за здравствено осигурање	330.000,00	0,00	0,00	330.000,00	0,08
1600	413000	413100	Накнаде у природу	11.000,00	0,00	0,00	11.000,00	0,00
1620	415000	415100	Накнаде трошкова за запослене	300.000,00	0,00	0,00	300.000,00	0,08
1630	416000	416100	Награде запосленима и остали посебни расходи	420.000,00	0,00	0,00	420.000,00	0,11
1640	421000	421100	Трошкови платног промета и банкарских услуга	23.000,00	12.000,00	0,00	35.000,00	0,01
1640	421000	421200	Енергетске услуге	450.000,00	1.000,00	0,00	451.000,00	0,11
1640	421000	421300	Комуналне услуге	340.000,00	0,00	0,00	340.000,00	0,09
1640	421000	421400	Услуге комуникација	350.000,00	45.000,00	0,00	395.000,00	0,10
1640	421000	421500	Трошкови осигурања	100.000,00	0,00	0,00	100.000,00	0,03
1640	421000	421900	Остали трошкови	0,00	2.000,00	0,00	2.000,00	0,00
1660	423000	423100	Административне услуге	240.000,00	0,00	0,00	240.000,00	0,06
1660	423000	423600	Услуге за домаћинство и угоститељство	0,00	0,00	0,00	0,00	0,00
1660	423000	423700	Репрезентација	0,00	50.000,00	0,00	50.000,00	0,01
1660	423000	423900	Остале опште услуге	50.000,00	100.000,00	0,00	150.000,00	0,04
1670	424000	424200	Услуге образовања, културе и спорта	246.000,00	0,00	0,00	246.000,00	0,06
1670	424000	424900	Остале специјализоване услуге	450.000,00	50.000,00	0,00	500.000,00	0,13
1680	425000	425100	Текуће поправке и одржавање зграда и објеката	150.000,00	90.000,00	109.116,00	349.116,00	0,09
1680	425000	425200	Текуће поправке и одржавање опреме	50.000,00	0,00	0,00	50.000,00	0,01
1690	426000	426100	Административни материјал	0,00	40.000,00	0,00	40.000,00	0,01
1690	426000	426600	Материјали за образовање, културу и спорт	0,00	0,00	0,00	0,00	0,00
1690	426000	426800	Материјали за одржавање хигијене и угоститељство	0,00	130.000,00	64.330,00	194.330,00	0,05
1690	426000	426900	Материјали за посебне намене	0,00	80.000,00	0,00	80.000,00	0,02
1700	482000	482100	Остали порези	0,00	0,00	0,00	0,00	0,00
1710	512000	512600	Опрема за образовање, науку, културу и спорт	0,00	100.000,00	0,00	100.000,00	0,03
Укупно за аналитику 5.04.04				10.614.000,00				
<b>5.04.05 КУЛТУРНИ ЦЕНТАР ВРШЦА</b>								
1580	411000	411100	Плате, додаци и накнаде запослених	10.800.000,00	0,00	0,00	10.800.000,00	2,74
1590	412000	412100	Допринос за пензијско и инвалидско осигурање	1.188.000,00	0,00	0,00	1.188.000,00	0,30
1590	412000	412200	Допринос за здравствено осигурање	557.000,00	0,00	0,00	557.000,00	0,14
1620	415000	415100	Накнаде трошкова за запослене	565.000,00	0,00	0,00	565.000,00	0,14
1630	416000	416100	Награде запосленима и остали посебни расходи	102.000,00	0,00	0,00	102.000,00	0,03
1640	421000	421100	Трошкови платног промета и банкарских услуга	35.000,00	1.000,00	0,00	36.000,00	0,01
1640	421000	421200	Енергетске услуге	35.000,00	0,00	0,00	35.000,00	0,01
1640	421000	421300	Комуналне услуге	250.000,00	0,00	0,00	250.000,00	0,06
1640	421000	421400	Услуге комуникација	260.000,00	0,00	0,00	260.000,00	0,07
1640	421000	421500	Трошкови осигурања	82.000,00	0,00	0,00	82.000,00	0,02
1650	422000	422100	Трошкови службених путовања у земљи	127.000,00	11.000,00	13.280,00	151.280,00	0,04

Буџет 2022

**АНАЛИТИЧКИ ПЛАН РАСХОДА ИНДИРЕКТНИХ БУЏЕТСКИХ КОРИСНИКА**  
2022

0 БУЏЕТ ГРАДА ВРШЦА

Број позиције	Економ. класиф.	Расходи по наменама	Опис	Средства из буџета 01	Средства из сопствених извора 04	Средства из осталих извора	Укупно	Структура (%)
165/0	422000	422900	Остали трошкови транспорта	10.000,00	0,00	0,00	10.000,00	0,00
166/0	423000	423100	Административне услуге	325.000,00	0,00	0,00	325.000,00	0,08
166/0	423000	423200	Компјутерске услуге	30.000,00	0,00	0,00	30.000,00	0,01
166/0	423000	423300	Услуге образовања и усавршавања запослених	37.000,00	0,00	0,00	37.000,00	0,01
166/0	423000	423400	Услуге информисања	110.000,00	0,00	0,00	110.000,00	0,03
166/0	423000	423500	Стручне услуге	120.000,00	28.000,00	0,00	148.000,00	0,04
166/0	423000	423700	Репрезентација	100.000,00	0,00	0,00	100.000,00	0,03
166/0	423000	423900	Остале опште услуге	132.000,00	0,00	0,00	132.000,00	0,03
167/0	424000	424900	Остале специјализоване услуге	498.000,00	0,00	0,00	498.000,00	0,13
168/0	425000	425100	Текуће поправке и одржавање зграда и објеката	318.000,00	0,00	0,00	318.000,00	0,08
168/0	425000	425200	Текуће поправке и одржавање опреме	20.000,00	0,00	0,00	20.000,00	0,01
169/0	426000	426100	Административни материјал	200.000,00	0,00	0,00	200.000,00	0,05
169/0	426000	426300	Материјали за образовање и усавршавање запослених	90.000,00	0,00	0,00	90.000,00	0,02
169/0	426000	426400	Материјали за саобраћај	248.000,00	0,00	0,00	248.000,00	0,06
169/0	426000	426900	Материјали за посебне намене	50.000,00	0,00	0,00	50.000,00	0,01
170/0	482000	482100	Остали порези	16.000,00	0,00	0,00	16.000,00	0,00
170/0	482000	482200	Обавезне таксе	9.000,00	0,00	0,00	9.000,00	0,00
171/0	512000	512200	Административна опрема	0,00	0,00	0,00	0,00	0,00
173/0	422000	422900	Остали трошкови транспорта	0,00	0,00	3.450,00	3.450,00	0,00
174/0	423000	423100	Административне услуге	50.000,00	0,00	0,00	50.000,00	0,01
174/0	423000	423300	Услуге образовања и усавршавања запослених	30.000,00	0,00	0,00	30.000,00	0,01
174/0	423000	423400	Услуге информисања	242.000,00	0,00	155.000,00	397.000,00	0,10
174/0	423000	423500	Стручне услуге	180.000,00	0,00	0,00	180.000,00	0,05
174/0	423000	423600	Услуге за домаћинство и угоститељство	780.000,00	0,00	25.000,00	805.000,00	0,20
174/0	423000	423700	Репрезентација	100.000,00	0,00	0,00	100.000,00	0,03
174/0	423000	423900	Остале опште услуге	264.000,00	0,00	0,00	264.000,00	0,07
175/0	426000	426100	Административни материјал	0,00	0,00	80.000,00	80.000,00	0,02
175/0	426000	426400	Материјали за саобраћај	40.000,00	0,00	0,00	40.000,00	0,01
177/0	424000	424900	Остале специјализоване услуге	100.000,00	0,00	0,00	100.000,00	0,03
Укупно за аналитику				18.100.000,00				
Укупно за главу				127.929.000,00	7.277.000,00	9.102.566,00	144.308.566,00	36,66
<b>Глава</b>				<b>5.05 ТУРИСТИЧКА ОРГАНИЗАЦИЈА ВРШЦА</b>				
<b>5.05 ТУРИСТИЧКА ОРГАНИЗАЦИЈА ВРШЦА</b>				<b>ТУРИСТИЧКА ОРГАНИЗАЦИЈА ВРШЦА</b>				
189/0	411000	411100	Плате, додаци и накнаде запослених	11.350.000,00	0,00	0,00	11.350.000,00	2,88
190/0	412000	412100	Допринос за пензијско и инвалидско осигурање	1.250.000,00	0,00	0,00	1.250.000,00	0,32
190/0	412000	412200	Допринос за здравствено осигурање	585.000,00	0,00	0,00	585.000,00	0,15
191/0	413000	413100	Накнаде у природу	40.000,00	0,00	0,00	40.000,00	0,01
192/0	414000	414300	Отпремнине и помоћи	120.000,00	0,00	0,00	120.000,00	0,03
193/0	415000	415100	Накнаде трошкова за запослене	600.000,00	0,00	0,00	600.000,00	0,15
194/0	421000	421100	Трошкови платног промета и банкарских услуга	126.000,00	0,00	0,00	126.000,00	0,03
194/0	421000	421200	Енергетске услуге	120.000,00	0,00	0,00	120.000,00	0,03
194/0	421000	421300	Комуналне услуге	30.000,00	0,00	0,00	30.000,00	0,01
194/0	421000	421400	Услуге комуникација	1.159.200,00	0,00	0,00	1.159.200,00	0,29
194/0	421000	421500	Трошкови осигурања	74.800,00	0,00	0,00	74.800,00	0,02
195/0	423000	423100	Административне услуге	375.000,00	0,00	0,00	375.000,00	0,10
195/0	423000	423300	Услуге образовања и усавршавања запослених	140.000,00	0,00	0,00	140.000,00	0,04
195/0	423000	423500	Стручне услуге	741.500,00	0,00	0,00	741.500,00	0,19



**АНАЛИТИЧКИ ПЛАН РАСХОДА ИНДИРЕКТНИХ БУЏЕТСКИХ КОРИСНИКА  
2022**

**0 БУЏЕТ ГРАДА ВРШЦА**

Број позиције	Економ. класиф.	Расходи по наменама	Опис	Средства из буџета 01	Средства из сопствених извора 04	Средства из осталих извора	Укупно	Структура (%)
195/0	423000	423600	Услуге за домаћинство и угоститељство	300.000,00	0,00	0,00	300.000,00	0,08
195/0	423000	423700	Репрезентација	150.000,00	0,00	0,00	150.000,00	0,04
195/0	423000	423900	Остале опште услуге	7.788.500,00	0,00	50.000,00	7.838.500,00	1,99
196/0	424000	424900	Остале специјализоване услуге	600.000,00	0,00	0,00	600.000,00	0,15
197/0	425000	425100	Текуће поправке и одржавање зграда и објеката	80.000,00	0,00	0,00	80.000,00	0,02
197/0	425000	425200	Текуће поправке и одржавање опреме	120.000,00	0,00	0,00	120.000,00	0,03
198/0	426000	426100	Административни материјал	230.000,00	0,00	0,00	230.000,00	0,06
198/0	426000	426400	Материјали за саобраћај	350.000,00	0,00	0,00	350.000,00	0,09
198/0	426000	426900	Материјали за посебне намене	550.000,00	0,00	0,00	550.000,00	0,14
199/0	482000	482100	Остали порези	6.400,00	0,00	0,00	6.400,00	0,00
199/0	482000	482200	Обавезне таксе	2.000,00	0,00	0,00	2.000,00	0,00
200/0	512000	512200	Административна опрема	210.000,00	0,00	0,00	210.000,00	0,05
201/0	523000	523100	Залихе робе за даљу продају	1.354.600,00	0,00	0,00	1.354.600,00	0,34
202/0	422000	422100	Прошкови службених путовања у земљи	350.000,00	0,00	0,00	350.000,00	0,09
202/0	422000	422200	Прошкови службених путовања у иностранство	200.000,00	0,00	0,00	200.000,00	0,05
203/0	423000	423400	Услуге информисања	1.100.000,00	0,00	0,00	1.100.000,00	0,28
203/0	423000	423900	Остале опште услуге	2.022.000,00	0,00	0,00	2.022.000,00	0,51
204/0	421000	421200	Енергетске услуге	150.000,00	0,00	0,00	150.000,00	0,04
205/0	423000	423900	Остале опште услуге	10.450.000,00	0,00	1.700.000,00	12.150.000,00	3,09
<b>Укупно за аналитику</b>				<b>42.725.000,00</b>				
<b>Укупно за главу</b>				<b>42.725.000,00</b>	<b>0,00</b>	<b>1.750.000,00</b>	<b>44.475.000,00</b>	<b>11,30</b>
<b>Укупно за раздео</b>				<b>362.693.106,00</b>	<b>7.277.000,00</b>	<b>23.693.849,00</b>	<b>393.663.955,00</b>	<b>100,00</b>
<b>Укупно за БК</b>				<b>362.693.106,00</b>	<b>7.277.000,00</b>	<b>23.693.849,00</b>	<b>393.663.955,00</b>	<b>100,00</b>

**Члан 13 А.**

У осталом делу Одлука из члана 1. остаје непромењена. Ова Одлука ступа на снагу даном објављивања у „Службеном листу Града Вршца“.

Република Србија  
Аутономна Покрајина Војводина  
ГРАД ВРШЦА  
СКУПШТИНА ГРАДА ВРШЦА

Број: 011-80/2022-II-01

ПРЕДСЕДНИК

Датум: 28.10.2022. године

СКУПШТИНЕ ГРАДА

Вршца, Трг победе 1

др Предраг Мијатовић, с.р.

## ОБРАЗЛОЖЕЊЕ

### Одлуке о другом ребалансу буџета Града Вршца за 2022. годину

#### ПРАВНИ ОСНОВ

Члан 43. Став 1 и члан 47 став 3 Закона о буџетском систему (Службени гласник РС 54/2009,73/2010,101/2011,93/2012,62/2013,63/2013-испр.108/2013,142/2014,68/2015-др закон, 103/2015, 99/2016, 113/2017, 95/2018, 31/2019, 72/2019, 149/2020 и 118/2021), Члан 66.став 3.Закона о локалној самоуправи (Сл.гласник РС, број 129/2007,83/2014-др .закон ,101/2016-др.закон, 47/2018 и 111/2021- др.закон) и члан 20.Статута Града Вршца ( Сл.лист Града Вршца 1/2019)

#### РАЗЛОГ ЗА ДОНОШЕЊЕ

Основни разлог за доношење Одлуке о другом ребалансу буџета Града Вршца за 2022.годину условљен је потребом :

-да се усклади план прихода и примања и расхода и издатака са стварним стањем, имајући у виду деветомесечно извршење буџета и исказане објективне потребе корисника буџета да у оквиру расхода и издатака изврше одговарајуће измене.

#### ПРИХОДИ И ПРИМАЊА, РАСХОДИ И ИЗДАЦИ , РАЧУН ФИНАНСИРАЊА:

Другим ребалансом буџета Града Вршца за 2022. годину, укупни приходи и примања заједно са пренетим неутрошеним средствима из претходне године, по свим изворима финансирања, утврђени су на нивоу од 2.903.000.000,00 динара, односно на истом нивоу од 2.903.000.000,00 динара утврђени су укупни расходи и издаци заједно са отплатом ануитета.

Укупни приходи и примања, из извора финансирања 01-приходи из буџета, утврђени су на нивоу од 2.312.459.427,00 динара, односно на истом нивоу од 2.312.459.427,00 динара утврђени су укупни расходи и издаци заједно са отплатом ануитета. То је, у односу на обим утврђен по Првом ребалансу буџета веће за 2,2 %, што упућује на закључак да су приходи и примања буџета реално планирани.

Приходи и примања по основу продаје нефинансијске имовине планирани су у износу од 2.608.083.222,00 динара. Расходи и издаци за набавку нефинансијске имовине планирани су у износу 2.830.000.000,00 динара .

На основу планираних вредности на страни прихода и расхода у буџету, а полазећи од дефиниције рачуна финансирања који је прописан чланом 2. Закона о буџетском систему, утврђен је буџетски дефицит у износу од 221.916.778,00 динара, што је мање од 10% од прихода у текућој години, али је мање од 10% и у односу на остварене текуће приходе у 2021. години, те је у складу са чланом 27Ж, став 3 Закона о буџетском систему („Сл.Гласник РС“,бр 54/2009, 73/2010, 101/2010, 101/2011, 93/2012, 62/2013, 63/2013 испр., 108/2013, 142/2014, 68/2015, 99/2016, 113/2017, 95/2018, 31/2019, 72/2019, 149/2020 и 118/2021).

## **ПРИХОДИ И ПРИМАЊА:**

Укупни приходи и примања, по свим изворима финансирања заједно са пренетим неутрошеним средствима из претходне године планирани су на нивоу од 2.903.000.000,00 динара.

У структури укупно планираног буџета на страни прихода, највеће учешће имају порески приходи (класа 71) са 65 %, односно 1.895.873.961,00 динара. У оквиру пореских прихода највеће учешће имају Порези на зараде, самодоприноси, порез на имовину, те други порези. Изменама Закона о финансирању локалне самоуправе, припадајући део пореза на зараде градовима износи 77%. Самодопринос се наплаћује према Одлуци о увођењу самодоприноса за изградњу канализације у Вршцу.

Ненаменски трансфери, који се преносе градовима и општинама у складу са Законом о финансирању локалне самоуправе, планирани су на истом нивоу као и 2021. године, у износу од 156.000.000,00 динара, односно Граду Вршцу месечно се трансферишу средства у износу од 12.987.817,00 динара.

У оквиру економске класификације 8- Примања од продаје нефинансијске имовине, планирана су средства од продаје непокретности.

У оквиру економске класификације 9- Примања од задуживања и продаје финансијске имовине, планирана су средства од примања од задуживања у износу од 125.000.000,00 динара. У структури ових средстава налазе се средства кредитног задужења Града Вршца из 2021. године намењена за финансирање два велика пројекта: Изградња Новог Гробља 107.000.000,00 динара и изградња дечијег Вртића 18.000.000,00 динара. Преостали износ кредита од 52.000.000,00 динара преноси се у 2023. годину и намењен је за завршетак изградње дечијег Вртића.

## **РАСХОДИ И ИЗДАЦИ:**

Структура расхода и издатака израђена је према организационој, функционалној, економској, програмској класификацији и према изворима финансирања.

### ***Расходи и издаци по економској класификацији:***

**41-расходи за запослене**, у оквиру ове категорије расхода планирани су расходи за плате додатке и накнаде запослених, социјални доприноси на терет послодавца, трошкови превоза са посла и на посао, новогодишњи поклони деци запослених, отпремнине и помоћи у лечењу или у случају смрти запосленог или ужег члана породице, остале солидарне помоћи и јубиларне награде. За ову категорију расхода (класа 41), планирано је укупно 523.660.277,00 динара.(18,04%)

Средства за плате планирају се на бази постојећег, а не систематизованог броја запослених.

Број запослених и маса средстава за плате у 2022.години дати су у табели у прилогу.

**42-Коришћење роба и услуга-** представља веома заступљену групу расхода у структури укупних расхода, јер је реч о расходима који се односе за набавку разних роба и услуга за пословање корисника. За ову категорију расхода, планирано је укупно 929.471.083,00 динара.(32,02%)

У категорији расхода - „коришћење роба и услуга“ налазе се групе расхода : Стални трошкови (тр.електричне енергије, комуналне услуге, закупи имовине и опреме, осигурање, тр.платног промета и сл), трошкови путовања, услуге по уговору, специјализоване услуге, текуће поправке и одржавање, материјал. Код групе конта Услуге по уговору планирају се расходи за услуге за чије се обављање ангажују стручна лица по уговору (нпр. уговор о делу, уговор о привременим и повременим пословима, уговор о ауторском праву,) или се, најчешће, ангажују други привредни субјекти. Ту се планирају средства и за услуге одржавања компјутера, стручно усавршавање запослених, рачуноводствене услуге,услуге информисања, услуге ревизије, накнаде члановима комисија,угоститељске услуге и сл. У оквиру групе Специјализоване услуге, планирају се расходи за специјализоване области као што су култура, заштита животне средине,образовање, пољопривредне услуге, и сл.

**44-Отплата камата и пратећи трошкови задуживања .** За ову категорију расхода, планирано је укупно 3.630.000,00 динара. (0,13%)

**45-Субвенције -** у 2022. години Град Вршац планира субвенције у износу од 15.000.000,00 динара (0,52%), за субвенционисање дела трошкова у Центру „Миленијум“, где је Град Вршац већински власник капитала.

#### **46-Донације, дотације и трансфери**

За ову категорију расхода, планирано је укупно 275.641.240,00 динара (9,50%) . У овој категорији расхода планирају се средства за основне и средње школе и Центар за социјални рад, Апотеку Вршац и Дом здравља Вршац. Финансирање ових установа регулисано је: Законом о буџетском систему, Законом о основама система образовања и васпитања, Законом о социјалној заштити, Законом о здравственој заштити, те Правилником о стандардном класификационом оквиру и контном плану за буџетски систем, те општим ( интерним) актима.

У оквиру ове групе расхода планирана су средства за основно образовање у износу од 152.501.240,00 динара, а за средње образовање 55.995.000,00 динара. За Центар за социјални рад планирана су средства из буџета Града Вршца у укупном износу од 40.000.000,00 динара. За Дом здравља планирана су средства у износу од 8.600.000,00 динара, а за Апотеку 14.000.000,00 динара.

#### **47-Социјално осигурање и социјална заштита**

За ову категорију расхода, планирано је укупно 143.766.681,00 динара (4,95%). Ту су планирана средства за финансирање превоза до школе ученика основних школа, суфинансирање превоза ученика средњих школа, превоз предшколске деце, превоз деце са ивалдитетом, материјалне помоћи ученицима, студентима и ученицима генерације, једнократне накнаде за сваку прворођену бебу из Вршца, средства за суфинансирање трошкова вантелесне оплодње, као и средства за инвалидску и борачку заштиту, те средства за стамбено збрињавање избеглица.

**48- остали расходи**

За ову категорију расхода, планирано је укупно 169.236.821,00 динара, што представља 5,83 % буџета града Вршца за 2022. годину.

У оквиру ове категорије расхода, планирана средства на групи конта 481-дотације невладиним организацијама у износу од 142.550.000,00 динара (4,91%) за реализацију програма од јавног интереса из различитих области (спорт, социјална заштита, брачко-инвалидска заштита, животна средина, култура, промоција људских и мањинских права, верске заједнице, пољопривреда, финансирање редовног рада политичких субјекта и сл.). У овој области примењују се следећи прописи: Закон о буџетском систему, закон о спорту, Закон о удружењима, Закон о црквама и верским заједницама, Закон о финансирању политичких активности, Закон о Црвеном крсту Србије, као и Уредба о буџетском рачуноводству, Правилник о стандардном класификационом оквиру и контном плану за буџетски систем, те општа (интерна) акта. Пренос средстава удружењима грађана врши се на основу спроведеног јавног конкурса и закљученог уговора, те правилника којима је град Вршац ближе уредио услове, критеријуме, начин и поступак доделе средстава из буџета.

Црвеном крсту опредељена су средства у износу од 2.000.000,00 динара за финансирање програма рада. За финансирање редовног рада политичких субјеката чији су кандидати изабрани за одборнике у скупштини града планирају се и расподељују средства, на начин како је то регулисано Законом о финансирању политичких активности.

У оквиру категорије „остали расходи“, планирана средства на групи конта 482-порези обавезне таксе, казне и пенали у износу од 9.758.400,00 динара, за трошкове који настају по основу пореза на имовину, пореза на коришћење робе и обављање активности, разне таксе и сл.

На групи конта 483-новчане казне и пенали по решењу судова планирана су средства у износу од 16.928.421,00 динара (0,58%).

На групи конта 484-накнаде штете за повреде или штете услед елементарних непогода, нису планирана средства у 2022. години.

На групи конта 485-накнада штете за повреду или штету нанету од стране државних органа, нису планирана средства.

**51- основна средства**

За ову категорију издатака другим ребалансом буџета Града Вршца планирано је укупно 742.889.298,00 динара, што представља 25,59 % буџета града Вршца. У односу на иницијални буџет, увећан је план због обухвата примљених донација и трансфера других нивоа власти.

У Одлуци о другом ребалансу буџета, планирана су средства на групи конта 511-зграде и грађевински објекти у износу од 624.502.800,00 динара (21,51% буџета).

Међу најзначајније пројекте који су обухваћени Одлуком о другом ребалансу буџета Града Вршца убрајају се: Изградња канализације употребљених отпадних вода у насељеном месту Павлиш. Пројекат је започет 2019.године, а 2022.године ће бити завршен; Изградња новог гробља у Вршцу; Изградња новог вртића у Вршцу; Изградња спортске сале у насељеном месту Гудурица; Пројектно - техничка документација за опремање инфраструктуром дела северне зоне у Вршцу; Доводник воде од Града Вршца до Северне индустријске зоне; Опремање инфраструктуром дела северне индустријске зоне у Вршцу - прва фаза; Реконструкција главног резервоара прве висинске зоне на кат.парцели

6543 и 9872 Ко Вршац, за фазе хидромашинска опрема и електроенергетске инсталације; Монтажна опрема и пратеће инфраструктурне инсталације за потребе система техничке заштите на територији града Вршца; Иновативни систем за контролу и управљање саобраћајем на територији града Вршца; Опремање Позоришта савременом опремом за светло звук и видео; Изградња и реконструкција улица, путева и других тротоара; Средства самодоприноса за канализацију- Опрема за постројење за пречишћавање отпадних вода, пројектовање, набавка опреме са инсталацијом и извођење радова на доградњи постројења за прераду отпадних вода (ППОВ) Града Вршца-изградња линије муља по систему“ Кључ у руке“; Енергетска санација стамбених зграда, породичних кућа и станова коју спроводи једниница локалне самоуправе.

Планирани капитални пројекти по износима, изворима финасирања за 2022.,2023, и 2024. годину дати су у табеларном прегледу у члану 4.Одлуке о другом ребалансу буџета Града Вршца.

У оквиру групе конта 512 - Машине и опрема планирано је укупно 114.111.892,00 динара ( 3,93%), а овде су планирани издаци за набавку разне опреме; саобраћајна опрема; административна опрема (намештај и уградна опрема, рачунарска опрема, мреже за рачунарско повезивање, телефонске централе са припадајућим инсталацијама и апаратима, телефони, мобилни телефони, електронска опрема, опрема за домаћинство – уређаји, опрема за образовање и културу, медицинска опрема и опрема за јавну безбедност и сл. као и средства за набавку монтажне опреме и пратећих инфраструктурних инсталација за потребе система техничке заштите на територији града Вршца, опремање Позоришта савременом опремом за светло звук и видео.

#### **513 - 515 - остала основна средства**

У овој групи , планирана су средства у износу од 4.274.606,00 динара (0,15%) за набавку компјутерских софтвера, књига у библиотеци и израду планских докумената.

**611 - отплата главнице домаћим кредиторима.** Планирано је укупно 73.000.000,00 динара за отплату кредита, што представља 2,51 % буџета за 2022. годину.

У Одлуци о другом ребалансу буџета Града Вршца за 2022. годину планирана су средства за завршетак пројеката који се суфинансирају средствима европских фондова.

То су пројекти:

- „ Одржива заједничка мрежа за ванредне ситуације“
- „Социјално становање у Балати“
- „Спровођење оперативног плана мобилног тима за инклузију Рома и Ромкиња града Вршца за 2021.годину“.

Прилози:

Табела Т2- број запослених и маса средстава за плате

Градско веће

ГРАД ВРШАЦ

МАСА СРЕДСТАВА ЗА ПЛАТЕ ИСПЛАЊЕНА У 2021. ГОДИНИ И ПЛАНИРАНА У 2022. ГОДИНИ

Редни број	Директни и индиректни корисници буџетских средстава локалне власти	Маса средстава за плате исплаћена за период I-X 2021. године и планирана пројекција за период XI-XII према Одлуци о буџету ЈЛС за 2021. годину на економским класификацијама 411 и 412										Маса средстава за плате планирана за 2022. годину на економским класификацијама 411 и 412				
		Укупан број зап. у октобру 2021. године из извора 01	Маса средстава за плате на извору 01	Укупан број зап. у октобру 2021. године из извора 04	Маса средстава за плате на извору 04	Укупан број зап. у октобру 2021. године из извора 05-08	Маса средстава за плате на извору 05-08	Маса средстава за плате на извору 01	Маса средстава за плате на извору 04	Маса средстава за плате на извору 05-08	Укупан број зап. у децембру 2022. године из извора 01	Маса средстава за плате на извору 01	Укупан број зап. у децембру 2022. године из извора 04	Маса средстава за плате на извору 04	Укупан број зап. у децембру 2022. године из извора 05-08	Маса средстава за плате на извору 05-08
1	Органи и службе локалне власти	172	223.801.200	0	0	0	0	18.375.623	0	0	173	240.784.300	0	0	0	
1	Изабрана лица	13	0	0	0	0	0	0	0	0	14	0	0	0	0	
	Постављена лица	5	0	0	0	0	0	0	0	0	5	0	0	0	0	
2	Запослени	154	0	0	0	0	0	0	0	0	154	0	0	0	0	
	Установе културе	76	82.977.000	0	0	0	0	6.664.000	0	0	76	89.942.000	0	0	0	
3	Постављена лица	3	0	0	0	0	0	0	0	0	3	0	0	0	0	
	Запослени	73	0	0	0	0	0	0	0	73	0	0	0	0	0	
4	Остале установе из области јавних служби које се финансирају из буџета (навести назив установе):	10	12.425.000	0	0	0	0	985.000	0	0	10	13.185.000	0	0	0	
	1. Туристичка организација Вршца	10	12.425.000	0	0	0	0	985.000	0	0	10	13.185.000	0	0	0	
5	Постављена лица	10	0	0	0	0	0	0	0	0	10	0	0	0	0	
	Запослени	0	0	0	0	0	0	0	0	0	0	0	0	0	0	
6	Постављена лица	0	0	0	0	0	0	0	0	0	0	0	0	0	0	
	Запослени	0	0	0	0	0	0	0	0	0	0	0	0	0	0	
7	Дирекције основне од стране локалне власти	0	0	0	0	0	0	0	0	0	0	0	0	0	0	
	Постављена лица	0	0	0	0	0	0	0	0	0	0	0	0	0	0	
8	Месне заједнице	2	2.065.000	0	0	0	0	124.600	0	0	2	1.715.000	0	0	0	
	Изабрана лица	0	0	0	0	0	0	0	0	0	0	0	0	0	0	
9	Запослени	2	0	0	0	0	0	0	0	0	2	0	0	0	0	
	Постављена лица	124	118.714.000	0	0	0	0	9.983.987	0	0	126	128.778.000	0	0	0	
10	Преположене установе	0	0	0	0	0	0	0	0	0	0	0	0	0	0	
	Постављена лица	124	0	0	0	0	0	0	0	126	0	0	0	0	0	
11	Запослени	0	0	0	0	0	0	0	0	0	0	0	0	0	0	
	Постављена лица	0	0	0	0	0	0	0	0	0	0	0	0	0	0	
12	Нове установе и органи (навести назив установа и органа):	0	0	0	0	0	0	0	0	0	0	0	0	0	0	
	Постављена лица	0	0	0	0	0	0	0	0	0	0	0	0	0	0	
13	Запослени	0	0	0	0	0	0	0	0	0	0	0	0	0	0	
	Постављена лица	0	0	0	0	0	0	0	0	0	0	0	0	0	0	
14	Укупно за све кориснике буџета који се финансирају са економских класификација 411 и 412	384	439.982.200	0	0	0	0	36.133.210	0	0	387	474.404.300	0	0	0	
	Изабрана лица	13	0	0	0	0	0	0	0	0	14	0	0	0	0	
15	Постављена лица	8	0	0	0	0	0	0	0	8	0	0	0	0	0	
	Запослени	363	0	0	0	0	0	0	0	365	0	0	0	0	0	

**2.**

На основу члана 32. тачка 4) Закона о локалној самоуправи („Сл. гласник РС“, бр. 129/2007, 83/2014 - др. закон, 101/2016 - др. закон, 47/2018 и 111/2021 - др. закон), члана 9. Закона о планском систему Републике Србије („Сл. гласник РС“, бр. 30/2018) и члан 40. став 1 тачка 4) Статута Града Вршца („Службени лист Града Вршца“, број 1/2019), Скупштина Града Вршца на седници одржаној дана 28. октобра 2022. године донела је

**ОДЛУКУ****О УСВАЈАЊУ ПЛАНА РАЗВОЈА ГРАДА  
ВРШЦА 2022 – 2028****Члан 1.**

Усваја се План развоја Града Вршца 2022 – 2028.

**Члан 2.**

План развоја Града Вршца 2022–2028. из- радио је BUSINESS DEVELOPMENT SOLUTIONS CONSULTING DOO, Београд.

**Члан 3.**

План развоја Града Вршца 2022–2028. чини саставни део ове Одлуке.

**Члан 4.**

Ова Одлука ступа на снагу осмог дана од да- на објављивања у „Службеном листу Града Вршца“.

Република Србија  
Аутономна Покрајина Војводина  
ГРАД ВРШАЦ  
СКУПШТИНА ГРАДА ВРШЦА

Број: 011-81/2022-П-01

ПРЕДСЕДНИК

Датум: 28.10.2022. године

СКУПШТИНЕ ГРАДА

Вршац, Трг победе 1

др Предраг Мијатовић, с.р.

**3.**

На основу члана 6. ст. 5. и 6., члана 6а став 1. и члана 7а Закона о порезима на имовину („Сл. гласник РС“, бр. 26/2001, „Сл. лист СРЈ“, бр. 42/2002 - одлука СУС и „Сл. гласник РС“, бр. 80/2002, 80/2002 - др. закон, 135/2004, 61/2007, 5/2009, 101/2010, 24/2011, 78/2011, 57/2012 - одлука УС, 47/2013, 68/2014 - др. закон, 95/2018, 99/2018 - одлука УС, 86/2019, 144/2020 и 118/2021), члана 32. став 1. тачка 20 и члана 66. Закона о локалној самоуправи („Сл. гласник РС“, бр. 129/2007, 83/2014 - др. закон, 101/2016 - др. закон, 47/2018 и 111/2021 - др. закон) и члана 40. став 1. тачка 69. Статута Града Вршца („Службени лист Града Вршца“, број 1/2019), Скупштина Града Вршца, на седници одржаној дана 28. октобра 2022. године, донела је

**ОДЛУКУ****О УТВРЂИВАЊУ ПРОСЕЧНИХ ЦЕНА  
КВАДРАТНОГ МЕТРА ОДГОВАРАЈУЋИХ  
НЕПОКРЕТНОСТИ ЗА УТВРЂИВАЊЕ  
ПОРЕЗА НА ИМОВИНУ ЗА 2023. ГОДИНУ  
НА ТЕРИТОРИЈИ ГРАДА ВРШЦА****Члан 1.**

Овом одлуком утврђују се просечне цене квадратног метра одговарајућих непокретности за утврђивање пореза на имовину за 2023. годину на територији града Вршца.

**Члан 2.**

На територији града Вршца одређено је пет (5) зона за утврђивање пореза на имовину, у зависности од комуналне опремљености и опремљености јавним објектима, саобраћајној повезаности са централним деловима града Вршца, односно са радним зонама и другим садржајима у насељу, и то: Прва зона, Друга зона, Трећа зона, Четврта зона, Пета зона, с тим да је Прва зона утврђена за најопремљенију зону.

Просечне цене квадратног метра непокретности за утврђивање пореза на имовину за 2023. годину на територији града Вршца у Првој зони износе:



- 1) грађевинског земљишта 2.900,00 динара
- 2) пољопривредног земљишта /динара
- 3) шумског земљишта / динара
- 4) станова 75.500,00 динара
- 5) кућа за становање 53.000,00 динара
- 6) пословних зграда и других (надземних и подземних) грађевинских објеката који служе за обављање делатности 83.000,00 динара
- 7) гаража и помоћних објеката 20.000,00 динара

Просечне цене квадратног метра непокретности за утврђивање пореза на имовину за 2023. годину на територији града Вршца у Другој зони износе:

- 1) грађевинског земљишта 2.500,00 динара
- 2) пољопривредног земљишта / динара
- 3) шумског земљишта / динара
- 4) станова 67.500,00 динара
- 5) кућа за становање 47.000,00 динара
- 6) пословних зграда и других (надземних и подземних) грађевинских објеката који служе за обављање делатности 80.000,00 динара
- 7) гаража и помоћних објеката 16.500,00 динара

Просечне цене квадратног метра непокретности за утврђивање пореза на имовину за 2023. годину на територији града Вршца у Трећој зони износе:

- 1) грађевинског земљишта 2.200,00 динара
- 2) пољопривредног земљишта / динара
- 3) шумског земљишта / динара
- 4) станова 63.400,00 динара
- 5) кућа за становање 44.600,00 динара
- 6) пословних зграда и других (надземних и подземних) грађевинских објеката који служе за обављање делатности 74.300,00 динара
- 7) гаража и помоћних објеката 16.500,00 динара

Просечне цене квадратног метра непокретности за утврђивање пореза на имовину за 2023. годину на територији града Вршца у Четвртој зони износе:

- 1) грађевинског земљишта 1.300,00 динара
- 2) пољопривредног земљишта 80,00 динара
- 3) шумског земљишта 60,00 динара
- 4) станова 45.100,00 динара
- 5) кућа за становање 43.000,00 динара
- 6) пословних зграда и других (надземних и подземних) грађевинских објеката који служе за обављање делатности 73.400,00 динара
- 7) гаража и помоћних објеката 16.500,00 динара

Просечне цене квадратног метра непокретности за утврђивање пореза на имовину за 2023. годину на територији града Вршца у Петој зони износе:

- 1) грађевинског земљишта 190,00 динара
- 2) пољопривредног земљишта 80,00 динара
- 3) шумског земљишта 60,00 динара
- 4) станова 45.100,00 динара
- 5) кућа за становање 25.000,00 динара
- 6) пословних зграда и других (надземних и подземних) грађевинских објеката који служе за обављање делатности 54.000,00 динара
- 7) гаража и помоћних објеката 9.500,00 динара

### Члан 3.

За обвезнике који воде пословне књиге у складу са чланом 7а. став 2. и став 3. Закона о порезима на имовину, када није било промета ни у граничним зонама и када није утврђена просечна цена непокретности по м<sup>2</sup> за 2023. годину, вредност непокретности утврђује се тако што се просечна цена квадратног метра одговарајуће непокретности, у најопремљенијој зони, на основу које је утврђена основица пореза на имовину обвезнику који не води пословне књиге, за текућу годину, множе коефицијентима који су утврђени Актом о одређивању коефицијената за непокретности у зонама и то за: прву зону (1,00), за другу зону (0,80), за трећу зону (0,60), за четврту зону (0,60), за пету зону (0,40).

### Члан 4.

У складу са чланом 6. став 13. Закона о порезима на имовину, за обвезнике који не воде пословне књиге, ако ни у граничним зонама из става

8. овог члана није било промета одговарајућих непокретности у периоду од 01. октобра године која претходи текућој години

до 30. септембра године која претходи години за коју се утврђује порез на имовину, основица пореза на имовину за те непокретности у зони у којој није било промета, односно у зони за коју нису објављене просечне цене одговарајућих непокретности, једнака је основици пореза на имовину те, односно одговарајуће непокретности у тој зони обвезника који не води пословне књиге за текућу годину, за одговарајућу корисну површину.

#### Члан 5.

У складу са чланом 6. став 9. Закона о порезима на имовину, ако није утврђена просечна цена другог земљишта у зони, зато што у зони и граничним зонама није било најмање три промета уз накнаду другог земљишта, а утврђена је просечна цена пољопривредног земљишта у тој зони, вредност другог земљишта (осим експлоатационих поља) која чини основицу пореза на имовину за пореску годину утврђује се применом просечне цене пољопривредног земљишта у тој зони умањене за 40%.

У случају из става 9. Закона о порезима на имовину, сматра се да је утврђивањем просечне цене пољопривредног земљишта у зони утврђена просечна цена другог земљишта.

#### Члан 6.

Ову Одлуку објавити у „Службеном листу Града Вршца“ и на интернет страни Града Вршца.

#### Члан 7.

Ова Одлука ступа на снагу осмог дана од дана објављивања у „Службеном листу Града Вршца“, а примењује се од 01. јануара 2023. године.

Република Србија  
Аутономна Покрајина Војводина  
ГРАД ВРШЦА  
СКУПШТИНА ГРАДА ВРШЦА

Број: 011-82/2022-II-01                      ПРЕДСЕДНИК  
Датум: 28.10.2022. године              СКУПШТИНЕ ГРАДА  
Вршац, Трг победе 1                      др Предраг Мијатовић, с.р.

#### 4.

На основу члана 20. став 1. тачка 2. Закона о локалној самоуправи („Сл. гласник РС“, бр. 129/2007, 83/2014 - др. закон, 101/2016 - др. закон, 47/2018 и 111/2021 - др. закон), члана 13. став 1. Закона о комуналним делатностима („Сл. гласник РС“, бр. 88/2011, 104/2016 и 95/2018) и члана 40. тачка 6. и тачка 18) Статута Града Вршца („Службени лист Града Вршца“, бр. 1/2019), Скупштина Града Вршца, на седници одржаној 28. октобра 2022. године донела је

## ОДЛУКУ О ЈАВНОМ ВОДОСНАБДЕВАЊУ

### І ОПШТЕ ОДРЕДБЕ

#### Члан 1.

Овом одлуком прописују се услови и начин организовања послова у вршењу комуналне делатности снабдевања водом за пиће на територији Града Вршца и уређују друга питања од значаја за пружање и коришћење ове комуналне услуге, као што су:

1. технички и други посебни услови за пречишћавање и дистрибуцију воде, којима се обезбеђује одређени обим, врста и квалитет воде;
2. начин обезбеђивања континуитета у пречишћавању и дистрибуцији воде;
3. права и обавезе јавног комуналног предузећа које обавља делатност пречишћавања и дистрибуције воде као и права и обавезе корисника воде;
4. начин обрачуна и плаћање цене за испоручену воду;
5. начин поступања и овлашћења Градске управе у случају прекида у дистрибуцији и пречишћавању воде;
6. посебни случајеви у којима се може ускратити испорука воде;
7. одјава коришћења коришћења услуга снабдевања водом,
8. коришћење воде за јавне намене.
9. изјашњавање корисника комуналних услуга о квалитету услуга

10. надзор над применом ове Одлуке
11. казнене одредбе за кршење одредби дефинисаних овом Одлуком

## Члан 2.

Поједини изрази употребљени у овој одлуци имају следеће значење:

1. „јавни водовод“ је систем комуналних објеката који служи за обављање делатности водоснабдевања (захватање, прерада и дистрибуције воде);
2. „јавна водоводна мрежа“ је део јавног водовода коју чине подземни, надземни цевоводи, водни објекти, уређаји и постројења која служе за дистрибуцију воде до корисника;
3. „улична водоводна мрежа“ је део јавне водоводне мреже на коју се непосредно прикључују водоводни прикључци;
4. „водоводни прикључак“ је део јавне водоводне мреже који чини цевни спој између уличне водоводне мреже, мерног инструмента (водомер) и унутрашње водоводне инсталације у објекту корисника;
5. „корисник комуналне услуге“ (у даљем тексту: „корисник“) јесте сваки власник објекта или посебног дела објекта, чије су унутрашње водоводне инсталације прикључене на водоводну мрежу на начин прописан овом одлуком. Изузетно, корисник комуналне услуге може бити носилац права коришћења на објекту, односно делу објекта или закупац објекта односно дела објекта, под условом да је власник предметног објекта град Вршац и да је закључен уговор о закупу односно коришћењу истог између власника и корисника, односно закупца.
6. „објекат корисника“ је сваки објекат, зграда, друга непокретност, површина јавне намене, уређаји, постројења или инсталације који се налазе иза места прикључења на јавну водоводну мрежу;
7. „унутрашња водоводна инсталација“ јесу водоводне инсталације и уређаји корисника који почињу иза главног водомера, који је заједнички за цео објекат, а који служи за снабдевање водом из јавног водовода;
8. „водомерни шахт“ је окно, укопани ози-

дани простор у оквиру водоводног прикључка у који се смешта „водомерна група“ за мерење потрошње воде корисника;

9. „водомерна група“ је склоп уређаја и водоводног материјала која служи за прецизно мерење потрошње воде корисника. У састав водомерне групе спадају: први вентил (вентил за пропуштање воде од уличне мреже ка кориснику), водомер (уређај за мерење потрошње воде), неповратни вентил (вентил за спречавање повратка воде из унутрашње инсталације ка уличној мрежи), вентил са испустом (вентил за испуштање воде из унутрашње инсталације) и припадајући водоводни материјал - спојнице, Т-комади, колена и др. за потребе раздвајања потрошње у оквиру исте водомерне шахте, уколико у објекту који се прикључује на водоводну мрежу постоји више корисника);
10. „цена воде“ је висина новчане накнаде за 1 м<sup>3</sup> испоручене воде коју утврђује јавно комунално предузеће које врши делатност водоснабдевања, а на основу елементарна за образовање цене комуналних услуга прописаних Законом о комуналним делатностима, уз сагласност оснивача;

## Члан 3.

Комунална делатност снабдевања водом за пиће (у даљем тексту: јавно водоснабдевање) је, у смислу ове одлуке, делатност пружања следећих комуналних услуга: захватање, прерада и испорука воде корисницима јавним водоводом до водомера потрошача, обухватајући и одржавање водомера.

Град Вршац обезбеђује организовано и трајно обављање и развој комуналне делатности снабдевања водом а нарочито:

1. Материјалне, техничке и друге услове за изградњу, одржавање и функционисање комуналних објеката и за обезбеђивање техничког и технолошког јединства система,
2. Опште услове за трајно и континуирано обављање комуналних делатности,
3. Потребан обим и квалитет услуга у зависности од потреба и материјалних могућности корисника услуга, материјалних могућности града, као и од могућности за развој комуналних делатности,

**Члан 4.**

Комуналну делатност из члана 3. ове одлуке на територији града Вршца обавља Јавно комунално предузеће "Други октобар" (у даљем тексту: Предузеће), изузев у насељеном месту Стража, чије је водоснабдевање поверено ЈП "Белоцркванска језера" из Беле Цркве.

**II ПОСЕБНЕ ОДРЕДБЕ****Члан 5.**

Системом јавног водоснабдевања управља Предузеће.

Предузеће је дужно да се стара о својој техничко-технолошкој опремљености, организационој и кадровској оспособљености, као и да свој рад и пословање организује тако да обезбеђује сталну исправност јавног водовода ради трајног и континуираног обављања делатности.

Предузеће се стара о безбедном функционисању јавног водовода, његовој модернизацији, проширењу и усклађивању њихових капацитета са стварним потребама и плановима просторног развоја и изградње града Вршца.

**Члан 6.**

Изграђени комунални објекти предају се на коришћење, управљање и одржавање Предузећу одлуком Скупштине града.

Изградња Јавног водовода врши се на начин и под условима утврђеним прописима којима се уређује изградња објеката, а према условима и сагласностима које одређује и даје Предузеће.

Прикључење новоизграђеног дела јавног водовода на постојећи врши се под следећим условима:

- да је водоводни објекат урађен по одобреној техничкој документацији;
- да је извршена примопредаја водоводног објекта (урађен комисијски протокол о примопредаји са достављеном потребном документацијом) и добијена дозвола за употребу;
- да је водоводни објекат у функционалном и технички исправном стању;
- да су сви водоводни прикључци везани за водоводну мрежу у складу са техничким

условима утврђени и одобрени од стране Предузећа.

Ако објекат из става 3. овог члана не испуњава прописане услове изградње и коришћења а налази се у експлоатацији пре преноса Предузећу објекат се доводи у стање да испуњава прописане услове изградње и коришћења пре предаје на коришћење, управљање и одржавање Предузећу.

Инвеститор је у обавези да објекат доведе у стање тако да испуњава прописане услове изградње и коришћења.

**Члан 7.**

Ако у изградњи дела јавног водовода учествују инвеститори пословних, стамбених и других објеката, односно корисници, улагањем финансијских средстава, права и обавезе тих инвеститора, односно корисника, с једне стране и Града, као носиоца права јавне својине на јавној водоводној мрежи с друге стране, уређују се уговором којим се прописују нарочито: услови и начин изградње јавног водовода, трошкови и начин обезбеђивања средстава за ту изградњу, као и права и обавезе по основу њиховог учешћа у финансирању изградње јавног водовода у складу са посебним прописима.

**Члан 8.**

Јавни водовод гради се, користи и одржава у складу са прописима, стандардима и техничким нормативима који се односе на ту врсту објеката, као и прописима којима су утврђени услови у погледу заштите животне средине и својим радом не сме угрожавати безбедност људи, објеката и имовине.

Заштита подручја изворишта јавног водоснабдевања уређена је законом

**Члан 9.**

Није дозвољено спајање водоводних инсталација које су повезане на изворишта изван јавног водовода на јавни водовод, док Предузеће не преузме та изворишта на управљање и коришћење.

**Члан 10.**

Радови који се изводе у непосредној близини, изнад или испод комуналних објеката (цевовода и других постројења и уређаја) и у зонама и појасевима санитарне заштите, могу се изводити само уз претходну сагласност Предузећа.

Растојање објекта јавног водовода од другог објекта или инсталација мора бити толико да се приликом откопавања водоводне цеви односно радова на објекту или другим инсталацијама не угрозе објекти јавног водовода и обрнуто.

Уколико су растојања између комуналних инсталација недовољна, приликом изградње треба применити заштитне колоне, а сва укрштања инсталација у том случају морају бити изграђена као трајна.

Санитарно растојање јавног водовода од других објеката одређује Предузеће сагласно посебним прописима.

#### Члан 11.

Поклопци шахтова са рамовима, изграђени на саобраћајницама, не смеју се оштећивати и њихова нивелета мора бити усклађена са нивелетом коловоза, да не би трпели недозвољене динамичке ударе од возила.

Изградња нових инсталација и других инсталација и објеката, као и санација и реконструкција постојећих у близини јавног водовода не сме да угрози постојеће и будуће објекте јавног водовода.

Инвеститор и извођач радова дужни су да обезбеде посебне мере заштите јавног водовода под условима које утврђује Предузеће.

Све радове на заштити и обезбеђењу комуналних објеката у случају извођења радова из става 1. овог члана изводи Предузеће или други извођач под надзором Предузећа, на терет инвеститора.

#### Члан 12.

Забрањује се:

1. Прилаз неовлашћених лица бунарима, црпној станици и резервоарима јавног водовода
2. Приступ и кретање у заштитној зони изворишта градског водовода
3. Прелаз тешким теретним возилима 7,5т изнад главног цевовода изван изграђених саобраћајница
4. Вршење ископа земље, шљунка, песка и слично као и градња објеката у близини главног цевовода на удаљености до 5м,
5. Неовлашћено отварање и затварање вентила на уличној и водоводној мрежи, осим у случају опасности од поплаве из

- водовода и у случају гашења пожара,
6. Оштећења објеката водовода,
  7. На површинама испод којих су положене или у чијој близини се налазе инсталације јавног водовода држати отпадни материјал или смеће, испуштати отпадне воде или агресивне материје, закопавали лешеве угнутих животиња и слично,
  8. Привремено депоновање грађевинског материјала и других ствари или постављање привремених објеката изнад шахтова, вентила и хидраната.

### III ТЕХНИЧКИ СИСТЕМ

#### ЈАВНИ ВОДОВОД

##### Члан 13.

Јавни водовод обухвата комуналне објекте: инсталације, уређаје, опрему, постројења и друге објекте који служе за захватање, прераду и дистрибуцију воде, а нарочито:

1. изворишта воде,
2. каптажни објекти (бунари),
3. цевоводи сирове воде,
4. постројење, инсталације и уређаје за прераду сирове воде,
5. црпне станице на резервоарима,
6. резервоари за пијаћу воду,
7. јавна водоводна мрежа,
8. водоводни прикључци закључно са водомерима

Постројења и уређаји од редног броја 1. до редног броја 8. из става 1. овог члана чине јавни водовод односно сматрају се комуналним објектима од посебног друштвеног интереса.

##### Члан 14.

Објекти, уређаји, инсталације и постројење јавног водовода чине јединствен техничко-технолошки систем водовода на одређеном подручју.

Техничко јединство система јавног водовода остварује се повезивањем објеката, уређаја, инсталација и постројења за захватање, прераду и испоруку воде.

Технолошко јединство система јавног водовода остварује се заједничким и координисаним

радом објеката, уређаја, инсталација и постројења за захватање, прераду и испоруку воде, оптималним комбиновањем њиховог рада и капацитета и јединственим управљањем.

#### **IV НАЧИН ОБЕЗБЕЂЕЊА КОНТИНУИТЕТА У ИСПОРУЦИ ВОДЕ У СЛУЧАЈУ ВАНРЕДНИХ ОКОЛНОСТИ**

##### **Члан 15.**

Предузеће дужно је да трајно, континуирано и несметано пружа комуналне услуге корисницима под утврђеним условима односно да обавља комуналне делатности које су му поверене.

Предузеће је дужно да трајно и континуирано врши испоруку хигијенски исправне воде за пиће и друге потребе у потребном обиму, као и да обезбеди притисак воде на месту споја водоводног прикључка са јавном водоводном мрежом, према условима у пројекту водоводног прикључка, где је то технички изводљиво, под једнаким условима за све кориснике.

Испорука воде не може се ускратити кориснику, осим у случајевима и под условима утврђеним законом и овом одлуком.

##### **Члан 16.**

Ако дође до поремећаја или прекида у пружању комуналних услуга, услед више силе или других разлога, које Предузеће није могло предвидети, односно спречити, обавезно је да одмах о томе обавести Градско веће Града Вршца и да предузме мере на отклањању узрока поремећаја, односно прекида или да на други начин обезбеди пружање комуналних услуга и то да:

1. обезбеди привремено снабдевање корисника водом за пиће и хигијенске потребе путем постављања цистерни по распореду који одређује Предузеће ако прекид траје дуже од 12 часова,
2. радно ангажује запослене на отклањању узрока и последица поремећаја, односно разлога због којих је дошло до прекида у дистрибуцији воде, као и да ангажује друга лица у обезбеђењу услова за испоруку воде уколико је то потребно.
3. Да предузме и друге мере које утврди оснивач.

Кад Градско веће прими обавештење о по-

ремећају пружања комуналних услуга, дужно је да без одлагања:

1. Одреди ред првенства и начин пружања услуга оним корисницима код којих би услед прекида, настала опасност по живот и рад грађана или рад других организација или би настала велика, односно надокнадива штета.
2. Нареди мере за заштиту комуналних објеката као и друге имовине.
3. Предузме мере за отклањање насталих последица и друге потребне мере за обављање комуналне делатности.
4. Утврди разлоге и евентуалну одговорност за поремећај, односно вршење делатности и за накнаду учињене штете.

Предузеће дужно је да, по налогу надлежне инспекције врши и ванредне послове у вези водоснабдевања, када је то неопходно за обезбеђење корисника услуга, уз обезбеђење средстава за те послове.

##### **Члан 17.**

Предузеће је дужно да преко средстава јавног информисања или на други адекватан начин благовремено обавештава кориснике комуналних услуга о разлозима прекида или поремећаја у испоруци воде, о времену трајања прекида или поремећаја, као и да корисницима пружи потребна посебна упутства.

Ако се прекид у пружању комуналних услуга предвиђа због планираних радова на комуналним објектима (изградња, реконструкција и одржавање или прикључења појединих делова и објеката јавног водовода и др.), Предузеће је дужно да о томе обавести кориснике путем средстава јавног информисања и то најкасније на 24 сата пре планираног прекида.

У случају да прекид из става 2. овог члана траје дуже од 8 часова, Предузеће је дужно да обезбеди привремено снабдевање корисника водом за пиће и хигијенске потребе постављањем цистерни и одреди њихов распоред.

У случају изненадног квара на јавном водоводу, Предузеће може и без предходног обавештења корисника да прекине пружање комуналне услуге, с тим што је дужно да одмах по прекиду, преко средстава јавног информисања, обавести кориснике о разлозима, као и о времену трајања прекида.

Предузеће је дужно да извођење радова из

предходног става организује да прекид у снабдевању водом траје што краће време.

Приликом извођења радова на отклањању поремећаја или прекида у водоснабдевању, Предузеће није обавезно да тражи дозволу за раскопавање површина јавне намене и површина у јавном коришћењу.

#### Члан 18.

У случају елементарних и других непогода Предузеће је дужно да се придржава наредби и упутства Штаба за ванредне ситуације и других органа.

#### Члан 19.

Док траје елементарна непогода Предузеће је обавезно да, уколико прети опасност по живот и здравље грађана или штете великих размера, одмах предузме мере на спречавању штета и штетних последица у границама колико то услови дозвољавају.

По престанку елементарне непогоде Предузеће је дужно да одмах приступи отклањању последица, рашчишћавању терена, санирању објеката и друго.

#### Члан 20.

Ако се услед више силе (суша, земљотрес, прекид у снабдевању погонском енергијом и сл.) или других разлога који се нису могли предвидети односно спречити, производња воде смањи у тој мери да се свим корисницима не може обезбедити потребна количина воде, Предузеће дужно је да снабдевање водом врши по приоритетима у складу са посебним прописима о приоритетима у водоснабдевању у ванредним околностима.

#### Члан 21.

У циљу обезбеђивања континуитета у испоруци воде као и одржавању потребног нивоа у задовољавању потребе корисника, Градско веће може наредити мере штедне или редуковану потрошњу воде сагласно могућностима техничког система за испоруку воде.

Предузеће и корисници су дужни да се придржавају прописаних мера из става 1. овог члана.

Уколико се у случају проглашења мера штедне или редуковања потрошње воде констатује да поједини корисници користе воду ненаменски (заливање поврћа, воћа, травњака, прање возила,

дворишта и у друге сврхе), Предузеће дужно је да привремено ограничи или ускрати испоруку воде тим корисницима.

### У НАЧИН ОБЕЗБЕЂЕЊА КОНТИНУИТЕТА У ИСПОРУЦИ ВОДЕ ЗА ВРЕМЕ ШТРАЈКА

#### Члан 22.

Предузеће је дужно да у складу са Законом о штрајку да најави штрајк Градској управи најкасније 10 дана пре почетка штрајка, достављањем одлуке о ступању у штрајк и изјаве о начину обезбеђивања минимума процеса рада.

#### Члан 23.

Предузеће дужно је да за време штрајка обезбеди минимум процеса рада који износи 30% а нарочито да обезбеди:

1. минимални притисак у водоводној мрежи, и то у мери која обезбеђује прописани квалитет испоруке воде;
2. обављање послова на отклањању хаварија на водоводној мрежи;
3. организује и врши редовну контролу квалитета испоручене воде.

Минимумом процеса рада утврђује се послови који се морају обављати, време трајања, број ангажованих радника и механизације и слично по радним јединицама.

О минимуму процеса рада који ће се обављати за време штрајка Предузеће обавештава Градско веће које оцењује рад и даље предузимање мера у вези са водоснабдевањем.

У случају непоступања у складу са ставом 1. овог члана, Градско веће може утврдити минимум процеса рада у Предузећу за време штрајка.

### VI ПРИКЉУЧЕЊЕ УНУТРАШЊЕ ВОДОВОДНЕ ИНСТАЛАЦИЈЕ ВОДОВОДНИ ПРИКЉУЧАК И ПРИКЉУЧЕЊЕ

#### Члан 24.

Сваки објекат, односно унутрашња водоводна инсталација објекта, који се налази у улици или граничи са улицом у којој је изграђена улична водоводна мрежа, може се прикључити на јавну водоводну мрежу у складу са техничким условима које одређује и даје Предузеће.

**Члан 25.**

Трајни водоводни прикључак мора имати сваки објекат изграђен са наменом за трајну употребу.

**Члан 26.**

Захтев за прикључење може да поднесе искључиво носилац права својине на објекту.

У случајевима да су више лица носиоци права својине на објекту захтев подноси један уз оверене писане сагласности осталих.

Право коришћења прикључка имају подједнако и безусловно сви носиоци права својине, како онај који је захтев поднео тако и сви остали који су дали писану сагласност за подношење захтева.

**Члан 27.**

Унутрашње инсталације спајају се са јавним водоводом преко водоводног прикључка.

Прикључење унутрашње инсталације са јавним водоводом се изводи у свему према Техничком правилнику Предузећа.

Под унутрашњим водоводним инсталацијама, у смислу ове Одлуке, подразумевају се цевоводи, уређаји и опрема од вентила иза водомера, уколико је водомерни шахт на максималној удаљености до 2м од регулационе линије.

Уколико је водомерни шахт на већој удаљености од 2м од регулационе линије онда се под унутрашњим инсталацијама сматрају **цевоводи, уређаји и опрема** иза регулационе линије.

**Члан 28.**

Водоводни прикључак почиње од споја са уличном водоводном мрежом или од цеви секундарне мреже у блоковској изградњи, а завршава се у склоништу за водомер, обухватајући и водомер.

Сваки објекат који се снабдева водом из јавног водовода мора имати свој посебан водомер.

Свака грађевинска парцела на којој се гради или је изграђен објекат има посебан водоводни прикључак.

Ако је на грађевинској парцели изграђено више независних објеката или објекат који има више ламела, улаза и сл. који чине самосталну техничку и функционалну целину, прикључење на уличну водоводну мрежу врши се преко једног водоводног прикључка, с тим да се у водомерном шахту за сваки од објеката који чине самосталну техничку и

функционалну целину поставља посебан водомер.

Објекат са више стамбених, односно пословних јединица прикључује се на уличну водоводну мрежу преко једног водоводног прикључка, с тим да свака стамбена, односно пословна јединица мора имати свој водомер.

Изузетно од става 3. овог члана, Предузеће може дозволити више водоводних прикључака на једној грађевинској парцели под условом да то не угрожава исправно функционисање уличне водоводне мреже и под условом да Предузеће утврди да су ти прикључци неопходни ради несметаног снабдевања водом корисника или уредног мерења потрошње воде.

**Члан 29.**

Пречник водоводног прикључка, величину и тип водомера, начин уградње, заштите и смештај водомера као и услове за пројектовање и изградњу као и тачан положај водомерне шахте, прописује Предузеће.

Постојећи водомерне шахте морају испуњавати техничке услове које прописује Предузеће.

Водомерни шахт мора бити одговарајућих димензија које прописује Предузеће у зависности техничких карактеристика водомерне групе и увек приступаан за интервенцију, одржавање и читавање водомера.

Корисници који поседују водомерне шахте које нису у складу са техничким условима на захтев Предузећа морају извршити реконструкцију постојећег шахта у свему у складу са захтевима Предузећа.

Водомер се уграђује у водомерни шахт непосредно иза регулационе линије а највише на растојању до 2м од регулационе линије.

Водомери за објекте који су изграђени на регулационој линији могу да се сместе у посебну просторију у оквиру објекта која је искључиво за те намене.

Просторија мора бити лоцирана иза зида који је најближи мрежи јавног водовода.

Када је објекат који се прикључује на уличну водоводну мрежу саграђен целом ширином парцеле на регулационој линији, водомерни шахт се може поставити и на јавној површини испред објекта, према условима које утврђује Предузеће и уз одобрење Градске управе. У том случају корисник је као власник водоводног прикључка одговоран за одржавање водомерног шахта.



Ако се објекат налази у стамбеном прилазу или слепој улици, где није изграђена водоводна мрежа, водомерни шахт се уграђује на почетку прилаза или слепе улице, на јавној површини.

Прикључак из једног објекта у други није дозвољен, осим када се повезују помоћни објекти стамбене зграде (гараже, помоћне зграде и други објекти који припадају стамбеној згради).

#### Члан 30.

Уређаје и објекте за обезбеђивање притиска (хидроцил, регулатор притиска и др.) корисник уграђује искључиво према техничким условима и уз сагласност које одређује и даје Предузеће.

Уређаји и објекти из става 1. овог члана су део унутрашњих водоводних инсталација корисника, без обзира на место на којем су уграђени и одржавају их корисници.

#### Члан 31.

Пре почетка израде техничке документације за изградњу, реконструкцију и доградњу објекта који треба да се прикључи или је прикључен на јавни водовод, инвеститор је дужан да од Предузећа прибави услове за пројектовање и прикључење објекта на јавни водовод.

Ако је објекат изведен у складу са одобрењем за градњу и у складу са пројектом за извођење Предузеће је дужно да изврши прикључење објекта на јавни водовод по достављеном захтеву инвеститора.

Уколико је у локацијским условима предвиђено испуњење додатних ислова за прикључење тог објекта прикључење ће се извршити једино у случају испуњења свих додатних услова.

Трошкове прикључења на јавни водовод сноси инвеститор или власник објекта.

#### Члан 32.

На јавни водовод могу се прикључити објекти за које је издата грађевинска дозвола или одобрење за градњу односно објекти који су озакоњени.

Објекти који су у поступку озакоњења и који су већ прикључени могу у складу са законом, привремено остати прикључени на јавни водовод а до окончања поступка озакоњења.

Објекти који су изграђени пре доношења прописа о планирању и изградњи као и такви уписани у катастар могу бити трајно прикључени

на јавни водовод, са потребним одобрењем за изградњу прикључка на водоводну мрежу.

#### Члан 33.

Прикључење за стамбени објекат може се дозволити на већ изграђеном прикључку за други објекат, испред водомера, ако не постоје технички услови да се изведе посебан прикључак.

Одобрење за прикључење стамбеног објекта на већ постојећи прикључак испред водомера даје Предузеће.

Корисници прикључка не могу се противити спајању другог објекта на њихов прикључак уколико се тиме не погоршавају услови за снабдевање водом њихових објеката о чему мишљење даје Предузеће.

#### Члан 34.

Изградња прикључка за водоводну мрежу може отпочети на основу одобрења за изградњу.

Одобрење за изградњу прикључка даје надлежни орган градске управе у складу са одредбама Закона о планирању и изградњи.

#### Члан 35.

Радове на изградњи, реконструкцији и поправци прикључка за водоводну мрежу од уличног вода (места прикључења), до водомера и на водомеру може изводити само Предузеће.

У случају да корисник поднесе захтев за реконструкцију постојећег водоводног прикључка ради потребе за већом количином воде дужан је платити накнаду Предузећу за проширење постојећег капацитета, што се уређује посебним уговором између Предузећа и подносиоца захтева.

#### Члан 36.

Техничке и друге услове за прикључење на мрежу јавног водовода одређује Предузеће у складу са одобреном инвестиционо-техничком документацијом и програмом развоја водоводне мреже.

Техничке и друге услове за прикључење на мрежу из става 1. овог члана, Предузеће је дужно да изда у року од 15 дана од пријема уредног захтева.

#### Члан 37.

Када је прикључак изграђен у складу са одобреном инвестиционо-техничком документацијом

и одобрењем за градњу под датим условима, Предузеће даје писмену сагласност за употребу прикључка и евидентирање потрошача.

## VII ПРИВРЕМЕНИ ПРИКЉУЧАК

### Члан 38.

Привремени водоводни прикључак даје се ради изградње односно реконструкције објеката, изградње и уређења нових зелених површина за организовање и одржавање спортских, културних, забавних, рекреативних и других сличних манифестација и потреба, за потребе привремених објеката као и за објекте за које је покренут поступак озакоњења.

На привремени прикључак се обавезно уграђује водомер.

### Члан 39.

Привремени прикључак се одобрава и изводи на основу одобрења за градњу или решења којим се одобрава извођење радова.

Привремени прикључак за објекте за које се издаје привремена грађевинска дозвола одобрава се и изводи на основу одлуке органа који је надлежан за издавање грађевинске дозволе.

Привремени прикључак одобрава се и изграђује такође ради изградње и уређења нових зелених површина за организовање и одржавање већих спортских, културних и других сличних манифестација, као и у другим случајевима када је због хитности, ради спречавања угрожавања живота и здравља људи то потребно и неопходно.

Технички услови за прикључење на водоводну инфраструктуру као и техничко решење прикључења током озакоњења се издају уколико се њима не угрожавају технички, хигијенски или здравствени стандарди пружања услуга.

Предузеће се обавезује да угради водомере уколико нису уграђени објектима у поступку озакоњења и наплаћује утрошену воду. Привремени прикључак у овом случају одобрава се на основу потврде надлежног органа да је покренут поступак озакоњења објекта и који није правоснажно окончан.

Уколико је правоснажним решењем одбијен односно одбачен захтев за озакоњење, Предузеће у року од три дана од дана достављања тог решења демонтира прикључак о трошку власника објекта.

Привремени прикључци се евидентирају уз

сачињавање посебног уговора са корисником којим се утврђују права и обавезе у вези са одржавањем привременог прикључка, временски рок на који се привремени прикључак одобрава и обавеза корисника да евидентирању утрошену количину исплати пре демонтажа привременог прикључка.

### Члан 40.

Инвеститор је обавезан да региструје градилишни прикључак у Предузећу, пре почетка извођења радова.

Међусобни односи за коришћење градилишног прикључка између инвеститора односно корисника и Предузећа уређују се уговором.

Корисник градилишног водоводног прикључка дужан је да Предузећу одјави коришћење воде по престанку потребе за коришћењем воде и дужан је да затражи демонтажу градилишног прикључка и изгради прикључак за трајно снабдевање објекта водом.

Уколико се при вршењу припремних радова на локацији наиђе на прикључак који није демонтиран, инвеститор радова обавезан је да о томе одмах обавести Предузеће.

Градилишни прикључак не може се користити за трајно снабдевање водом, осим ако одмах није изграђен трајни прикључак.

Инвеститор радова који својим радом изазове сметње у функционисању јавног водовода, дужан је да одмах о томе обавести Предузеће.

Предузеће је дужно да одмах - без одлагања, по пријему обавештења из става б. овог члана или по сазнању на други начин, успостави несметано функционално стање јавног водовода.

Поновно успостављање несметаног функционисања јавног водовода пада на терет инвеститора, односно извођача радова који је у току извођења радова својим радом онемогућио правилно функционисање јавног водовода.

## VIII ПРИКЉУЧЕЊЕ ПРЕКО НЕПОКРЕТНОСТИ

### Члан 41.

Водоводни прикључак поставља се тако што се унутрашња водоводна инсталација објекта корисника прикључује на уличну водоводну мрежу непосредно преко грађевинске парцеле на којој је објекат изграђен.

**Члан 42.**

Изузетно, унутрашња водоводна инсталација објекта корисника може се прикључити на уличну водоводну мрежу и преко суседне грађевинске парцеле уколико не постоји техничка могућност да се објекат на уличну водоводну мрежу прикључи непосредно преко грађевинске парцеле на којој је објекат изграђен

Физичка и правна лица за чији се објекат врши повезивање прикључка дужни су да прибаве писану сагласност власника или носиоца права трајног коришћења земљишта преко кога би се извршило прикључење за постављање цеви водоводног прикључка преко земљишта којим располажу.

**IX УГРАДЊА ВОДОМЕРА****Члан 43.**

Водомер може бити главни водомер или контролни водомер.

Главни водомер је водомер којим се мери потрошња воде за цео објекат или за део објекта који представља посебну техничку и функционалну целину.

Контролни водомер је водомер којим се мери потрошња воде за једну стамбену, односно пословну јединицу у објекту, а налази се иза главног водомера, посматрано у смеру протока воде.

Сви објекти колективног становања морају имати уграђен главни водомер.

Сви објекти стамбено-пословног типа морају имати уграђене главне водомере за одвојено регистровање потрошње за стамбени простор и за пословни простор.

Уколико се у објекту налази потрошачи који плаћају различиту цену за воду, морају се уградити водомери за одвојено регистровање њихове потрошње.

**Члан 44.**

У стамбеним зградама са више улаза, поставља се посебан водоводни прикључак за сваки улаз, осим ако Предузеће не одреди другачије.

У стамбено-пословним објектима и пословним објектима са више корисника односно одвојених пословних просторија (тржни центри, пословни центри и сл.), потребно је да се иза главног водомера одвоји веза са уградњом вентила и посебног

контролног водомера за сваки локал.

У водомерном шахту или просторији за водомере потребно је уградити водомере за санитарне потребе (главни водомер) и противпожарне потребе.

**Члан 45.**

Новоизграђени стамбени објекти за колективни облик становања и стамбено-пословне објекти повезују се на градску водоводну мрежу преко главног водомера.

За новоизграђене стамбене објекте за колективни облик становања и стамбено-пословне објекте засебан водомер (контролни водомер) се уграђује за сваки стан као за и сваку функционално одвојену целину (пословни простор, локали сл.) а иза главног водомера.

Уградња контролних водомера за новоизграђене стамбене објекте за колективни облик становања и стамбено-пословне објекте се може вршити на један од следећих начина:

1. Смештањем свих контролних водомера за све станове и све пословне просторе у посебну просторију у оквиру објекта који се прикључује а на месту погодном за читавање или
2. Смештањем контролних водомера за сваки стан и пословни простор у посебне ормариће на свакој етажи у ходницима, заједничким просторијама и сл. при чему положај ормарића мора бити приступачан овлашћеним лицима Предузећа и увек мора бити омогућен несметан приступ контролним водомерима.

Као контролни водомер може се уградити и водомер са електронским механизмом за даљинско читавање потрошње воде, у складу са техничком спецификацијом Предузећа.

За новопроектване стамбене објекте за колективни облик становања и стамбено-пословне објекте Предузеће одређује тип водомера и димензије ормарића за смештај контролних водомера.

За сваки стан појединачно и сваки пословни простор појединачно уграђује се само по један контролни водомер који мора да обухвати потрошњу воде са свих тачећих места.

**Члан 46.**

Надлежност и обавеза одржавања водоводне мреже Предузећа је до другог вентила на

водомерном сету (иза водомера) укључујући и главни водомер.

Одржавање другог вентила на водомерном сету може да врши Предузеће о трошку власника стамбеног и пословног простора

Надлежност и одговорност одржавања унутрашњих водоводних инсталација од главног водомера до контролног водомера и од контролног водомера до точећих места у стану и у пословном простору је обавеза власника стамбеног и пословног простора.

Сервисирање, баждарење, поправку, периодични преглед и замену контролних водомера врши Предузеће о трошку власника стамбеног и пословног простора.

#### Члан 47.

У већ постојећим (раније саграђеним) објектима, у којим нису приликом градње објекта уграђени контролни водомери за сваку стамбену или пословну јединицу, потрошња се мери само главним водомером.

На захтев власника, односно корисника који је у свом објекту извршио реконструкцију унутрашњих водоводних инсталација, Предузеће може дозволити уградњу контролних водомера за сваку стамбену, односно пословну јединицу уколико за то постоје технички услови и уколико то не угрожава читавање водомера других корисника или њихово водоснабдевање.

У објектима из става 2. овог члана, уколико је неопходно извршити реконструкцију унутрашњих водоводних инсталација, исту ће извршити власници стамбених и пословних јединица само под условима и уз сагласност коју издаје Предузеће.

Контролни водомери за сваку појединачну стамбену и пословну јединицу се уграђују у складу са техничким условима које прописује Предузеће.

Реконструкција унутрашње водоводне инсталације и уградња контролних водомера је о трошку власника стамбених и пословних јединица.

#### Члан 48.

Набавку мерног инструмента који ће бити уграђен на прикључку као главни водомер и свог осталог неопходног материјала при прикључивању на водоводну мрежу врши Предузеће о трошку подносиоца захтева за прикључење објекта који се прикључује.

Набавку мерног инструмента који ће бити

уграђен као контролни водомер и свог осталог неопходног материјала врши корисник или инвеститор о свом трошку.

Квалитет и тип мерног инструмента, врсту и квалитет материјала одређује Предузеће.

## Х ОДРЖАВАЊЕ ВОДОМЕРА

### Члан 49.

Предузеће одржава водоводни прикључак искључиво до главног водомера укључујући и водомер.

Периодични преглед водомера који су у употреби врши се у роковима прописаним Законом о метрологији и другим подзаконским актима.

Поправку водомера, без обзира да ли се врши у времену или по истеку рока важења жига, врши Предузеће о свом трошку.

Корисник је дужан да омогући Предузећу скидање водомера у циљу периодичног прегледа и евентуалне замене, без обавезе Предузећа да на прикључак врати исти водомер.

### Члан 50.

Уколико овлашћени радници Предузећа приликом контроле или читавања водомера утврде да је на водомеру плomba одстрањена, стакло на водомеру поломљено, водомер демонтиран или окренут у смеру супротном од смера одређеног у условима које је кориснику издало Предузеће, замена водомера и главног и контролног водомера се врши на терет корисника.

Трошкове замене и поправки сноси корисник и у случајевима оштећења водомера услед незаштићености и других механичких и физичких утицаја на која је корисник имао утицај.

Трошкове замене и поправки главног водомера у стамбеној згради из предходног става падају на терет власника свих станова.

Расподела трошкова из предходног става овог члана у објектима колективног становања врши се једнаким задужењем власника или корисника свих стамбених и пословних јединица у објекту.

Трошкове замене и сервисирање контролних водомера за стамбене и пословне јединице сноси власници станова и пословних јединица, у сваком случају.

## **XI ВАНРЕДНА КОНТРОЛА ИСПРАВНОСТИ ВОДОМЕРА**

### **Члан 51.**

Корисник има право да тражи ванредну контролу исправности водомера.

Захтев за ванредну контролу подноси се у писаној форми Дирекцији за мере и драгоцене метале у складу са Законом о метрологији и правилнику о начину ванредног прегледа мерила.

Трошкове ванредног прегледа мерила сноси корисник, ако оверено мерило са важећим жигом задовољава прописане метролошке захтева

Трошкове ванредног прегледа мерила сноси Предузеће, ако мерило не задовољава прописане метролошке захтеве.

### **Члан 52.**

Ако се решењем Дирекције за мере и драгоцене метале констатује да је водомер неисправан на начин да најмање једно контролно мерење евидентира више од стварне количине, обрачун настао по конкретном водомеру начињен у обрачунском периоду који претходи месецу у коме је поднет захтев се коригује на просечан месечни обрачун у последњих 12 месеци не рачунајући месец за који се коригује обрачун.

Уколико у Предузећу постоји евидентирана рекламација на обрачун и у месецима који претходе месецу у коме је извршена контрола исправности водомера сви обрачуни од прве рекламације на обрачун по конкретном водомеру могу се исправити и кориговати сваки месечни обрачун на просек 12 месеци.

Уколико се решењем Дирекције за мере и драгоцене метале констатује да је водомер неисправан на начин да у свим контролним мерењима евидентира мање од стварне количине, обрачуни настали у периоду пре извршене контроле водомера остају у задужењу непромењени.

## **XII ОДЈАВА КОРИШЋЕЊА ВОДЕ**

### **Члан 53.**

Коришћење воде може да се одјави трајно или привремено.

Коришћење воде може се одјавити само писменим поднеском Предузећу и то најмање 8 дана пре престанка коришћења.

Трајно одјављивање је могуће само за објекте које су срушени или су предвиђене за рушење и из којих су станари и други корисници исељени.

Саставни део захтева за трајно одјављивање коришћење воде је и захтев за демонтажу постојећег прикључка за коју подносилац захтева плаћа накнаду Предузећу.

Привремено одјављивање коришћења воде могуће је у случајевима када објекат који је прикључен на систем привремено престане да се користи и то најкраће 3 месеца а најдуже до 12 месеци.

### **Члан 54.**

За кориснике у становима привремено одјављивање коришћења воде за одређени стан може извршити управник зграде (или професионални управник).

Привремена одјава за кориснике у становима евидентира се у бази података корисника Предузећа.

За период одјаве кориснику се не обрачунава припадајући део заједничке потрошње.

### **Члан 55.**

За кориснике о објектима индивидуалног типа становања (кућа) захтев за привремено одјављивање коришћења воде може да поднесе искључиво власник објекта.

Привремена одјава за кориснике у објектима индивидуалног типа становања спроводи се на начин да се демонтира водомер и блиндира прикључак у шахту корисника.

У случају да објекат за који је поднет захтев за привремену одјаву коришћења воде није ослобођен од људи Предузеће неће поступити по захтеву власника објекта.

На захтев власника а по истеку рока на који је привремено одјављена потрошња, Предузеће уграђује нови водомер и пушта воду у прикључак чиме се завршава период привремене одјаве коришћења воде из система јавног водовода.

### **Члан 56.**

Уколико привремено одјављени корисник не поднесе захтев за поновно коришћење воде из система јавног водовода у року од 60 дана од дана истека рока на који је коришћење воде привремено одјављено Предузеће ће трајно искључити (демонтирати) прикључак са система јавног водовода.

Захтев за обнову испоруке воде након де-монтажа прикључка са система јавног водовода сматраће се захтевом за изградњу новог водоводног прикључка.

#### Члан 57.

Уз захтев за одјаву коришћења воде корисник је дужан да приложи доказе да је измирио своје доспеле обавезе према Предузећу.

Трошкове привремене одјаве, као и трошкове поновног прикључивања, сноси подносилац захтева а у складу са одобреним ценовником.

### ХИИ ПРАВА И ОБАВЕЗЕ ПРЕДУЗЕЋА И КОРИСНИКА

#### Члан 58.

Обавезе Предузећа су:

1. Обезбеђује одговарајући квалитет комуналне услуге који подразумева хигијенску исправност воде у складу са законском регулативом, континуитет испоруке воде и заштиту животне средине
2. Врши изградњу прикључака на јавни водовод по захтеву и уплати од стране власника објекта а све у складу са пројектно-техничком документацијом и добијеним одобрењем за градњу у сваком појединачном случају
3. примењује техничке услове и техничке нормативе за прикључење унутрашњих водоводних инсталација прописане овом одлуком и посебним прописима
4. Трајно чува комплетну техничку документацију о стварно изведеном стању јавног водовода
5. Одржава постројење и уређаје јавног водовода
6. Одржава водоводни прикључак од споја на уличну водоводну цев до водомера (код објекта колективног становања до главног водомера) о свом трошку, изузетно о трошку корисника уколико је оштећење на прикључку или водомеру настало немаром, непажњом или пропустом корисника
7. У зградама где постоје уграђени и евидентирани контролни водомери одржава контролне водомере о трошку корисника

8. Врши замену главних водомера по службеној дужности или по поднетом захтеву корисника за контролу исправности водомера а у року до 30 дана од дана пријема захтева
9. Редовно одржава у исправном стању све објекте за водоснабдевање
10. Обезбеђује воду за јавне сврхе
11. Одржава јавне чесме постављене на јавној површини, које су прикључене на јавни водовод
12. Планира и усклађује своје планове са планским документима града Вршац.
13. Јавну површину коју користи при извођењу радова на јавном водоводу или његовом делу, по завршетку тих радова одмах доведе, односно врати у првобитно стање, тако што ће санирати сва оштећења настала на јавној површини извођењем наведених радова, о свом трошку
14. О планираним радовима на одржавању јавног водовода и водоводног прикључка, унапред обавести кориснике, осим у случају хитних интервенција
15. Да закључи уговоре са свим својим корисницима о условима коришћење услуга водоснабдевања са дефинисаним међусобним правима и обавезама
16. Да код објекта колективног типа становања, где није извршен пренос власништва свих стамбених јединица, инвеститора тог објекта сматра власником сваке стамбене јединице или пословног простора за који Предузеће није обавештено о преносу власништва и да инвеститора задужује са припадајућим делом утробка воде до добијања документације о преносу власништва
17. Да читава водомере према унапред одређеном и усвојеном распореду који ће објавити путем средстава јавног информисања или на сајту Предузећа
18. Да једном годишње, у складу са планираним у годишњем Програму пословања организује изјашњавање корисника услуга о пружања комуналних услуга.

#### Члан 59.

Права Предузећа су:

1. На накнаду за пружање комуналне услуге

- од стране корисника.
2. На неумањену накнаду за пружене комуналне услуге за кориснике који остварују право на субвенционисану цену у складу са одредбама члана 74. ове Одлуке,
  3. На привремено искључивање корисника у случајевима предвиђеним овом Одлуком и законима који уређују област комуналне делатности као и заштиту права потрошача

#### Члан 60.

Обавезе Корисника услуга су:

1. Да одржава унутрашње инсталације водовода у исправном стању, о свом трошку,
2. Да одржава водомерни шахт о свом трошку и брине се да увек буде суво, чисто, уредно и приступачно, како би се водомер могао читавати или поправљати,
3. Да водомер заштити од мрза, оштећења и крађа, као и да благовремено предузме мере да се прикључени вод и инсталација заштити од смрзавања,
4. Да у случају пренамене дела објекта из стамбеног у пословни и пословног у стамбени извести Предузеће о томе у року од 8 (осам) дана од дана настале промене,
5. Да поступи у складу са техничким условима при извођењу радова,
6. Регистровани корисник и нови фактички следбеник дужни су да пријаве Предузећу сваку промену битну за коришћење права из ове Одлуке у року од 8 (осам) дана од дана настанка промене,
7. Дужан је да допусти приступ и омогући читавање и замену водомера, одржавање водоводног прикључка и контролу исправности других уређаја чија би неисправност могла да нанесе штету јавном водоводу,
8. Да уколико уочи квар на водоводном прикључку преко ког је непосредно прикључен на јавни водовод, одмах о томе обавести Предузеће,
9. Да Предузећу редовно плаћа накнаду за извршену комуналну услугу у роковима прописаним овом Одлуком,
10. Да корисници контролних водомера

омогуће овлашћеним лицима Предузећа да изврше читавање и контролу контролних водомера,

11. Да одржава о свом трошку контролни водомер, а у случају квара на том водомеру одмах о томе обавести орган управљања зградом и Предузеће,
12. Да рационално троши воду у току трајања објављених мера штедне воде

#### Члан 61.

Кориснику услуга је забрањено:

1. Да на било који начин оштећује инсталације и објекте јавног водовода,
2. Да гради водоводни прикључак на јавни водовод без одговарајуће техничке документације,
3. Да изврши самовољно прикључење на систем јавног водовода,
4. Да прикључи унутрашње водоводне инсталације преко водоводног прикључка или унутрашњих инсталација другог корисника,
5. Да дозволи прикључење објекта на другој парцели преко свог прикључка на јавни водовод,
6. Да сам уклони водомер, скине или оштеди пломбу са водомера, поправља га или да ангажује друго лице осим Предузећа,
7. Да монтира водомер у смеру супротном смеру одређеном у техничким условима које је дало Предузеће,
8. Да користи кућне водоводне инсталације за уземљење електричних инсталација и уређаја,
9. Да затвара вентил испред водомера, осим у случају хаварије на унутрашњим инсталацијама, уз услов да о томе одмах обавести Предузеће,
10. Отварање вентила на заобилазном воду у шахти за смештај водомера и скидање пломбе без сагласности и знања Предузећа,
11. Да користити воду из јавног водовода за пољопривредне сврхе, односно заливање поврћа, воћа и др.,

У свим случајевима из става 1. тачка 2., 3., 4. и 5. овог члана Предузеће ће такав прикључак искључити, против корисника покренути поступак

пред надлежним судом ради накнаде штете и обавестити комуналног инспектора.

#### **XIV НАЧИН ОБРАЧУНА И НАПЛАТЕ НАКНАДЕ ЗА ИСПОРУЧЕНУ ВОДУ**

##### **Члан 62.**

Корисник је дужан да Предузећу плаћа испоручену воду по цени утврђеној ценовником.

Ценовник из става 1 овог члана утврђује Надзорни одбор Предузећа а сагласност на исти даје Скупштина Града Вршца.

##### **Члан 63.**

Корисник је дужан Предузећу да плати рачун за испоручену воду и у случајевима када је утрошак који је испостављен на рачуну настао услед грешке у руковању, оштећењу инсталација или уређаја до којих је дошло услед разлога за које је одговоран корисник.

#### **XV КОЛИЧИНА ИСПОРУЧЕНЕ ВОДЕ ЗА ОБРАЧУН**

##### **Члан 64.**

Количину испоручене воде утврђује Предузеће читавањем водомера, главног водомера и контролног водомера где он постоји, проценом на основу мерила и критеријума утврђених овом одлуком.

Количина испоручене воде читавањем водомера, главног водомера и контролног водомера утврђује се на основу разлике стања на бројилу између два читавања.

Приликом читавања читавају се само целе јединице мере за коју је утврђена цена.

##### **Члан 65.**

Корисник је дужан да омогући читавање водомера и има право да присуствује читавању водомера и контролних водомера.

Ако читавање водомера није омогућено, радник Предузећа који је овлашћен за читавање, дужан је да остави писмено обавештење о дану и часу накнадног читавања водомера.

У случају да ни накнадно читавање не буде могуће, количина испоручене воде обрачунава се на други начин утврђен овом Одлуком.

##### **Члан 66.**

Утврђивање количине испоручене воде проценом врши се у следећим случајевима:

1. када је објекат привремено остао без водомера или када је водомер неисправан,
2. када корисник воде онемогући читавање водомера,
3. када се из техничких разлога не може извршити читавање водомера,
4. у зимском периоду, када временске прилике онемогућавају читавање,
5. када услед техничких разлога није могућа замена неисправног водомера,
6. када се корисник воде прикључи на градску водоводну мрежу без претходних услова и сагласности Предузећа, без водомера на водоводном прикључку, односно другом врстом директне везе на градску водоводну мрежу,
7. за испоруку воде за јавне сврхе, ако се количина не може мерити водомером.

##### **Члан 67.**

Утврђивање потрошње проценом се врши за обрачунски период, у сваком појединачном случају на основу просечне месечне потрошње коју је евидентирао водомер конкретног корисника у претходном периоду од 12 месеци односно на основу просечног месечног задужења конкретног корисника у претходном периоду од 12 месеци.

Евентуални увећани утрошци у периоду претходних 12 месеци а који су последица хаваријског цурења на унутрашњој инсталацији не узимају се у израчунавању просечне месечне потрошње

##### **Члан 68.**

Уколико у стамбеној згради поред главног водомера постоје и контролни водомери уграђени за све стамбене и пословне јединице, обрачун утрошене количине воде вршиће се тако што ће се утрошена вода, евидентирана на контролним водомерима, обрачунавати свакој стамбеној и пословној јединици појединачно према утрошку који су евидентирали контролни водомери за сваки стан појединачно.

Евентуална разлика збира утрошака свих контролних водомера и утрошка евидентираног на главном водомеру ће се равномерно расподелити на све станове (заједничка потрошња).



**Члан 69.**

Уколико у стамбеној згради поред главног водомера не постоје контролни водомери уграђени за све стамбене и пословне јединице, обрачун утрошене количине воде врши се расподелом утрошка са главног водомера на пријављени укупни број чланова домаћинства свих станова и пословних јединица, чиме се израчунава утрошак воде по једном члану домаћинства.

Утрошак воде за појединачну стамбену или пословну јединицу се израчунава тако што се утрошак по једном члану домаћинства за конкретни објекат множи са пријављеним бројем чланова домаћинства за сваки конкретни стан односно пословни простор.

**Члан 70.**

У случају да Предузеће не поседује евиденцију о броју чланова домаћинства из предходног обрачунског периода, дужно је да на огласној табли зграде или улазним вратима зграде истакне обавештење да се у року од 15 дана, од дана истицања обавештења, Предузећу достави списак власника односно корисника станова са бројем чланова домаћинства за сваки стан, оверен од стране управника зграде (професионалног управника).

Уколико наведени податак не буде достављен Предузећу, као основ за обрачун ће се узети број од 4 члана домаћинства.

У случају промене броја чланова домаћинства управник зграде (професионални управник) је у обавези да достави измене у писаној форми које ће бити примењене на првом наредном обрачуну.

Није могуће кориговати број чланова ретроактивно.

**XVI ОЧИТАВАЊЕ ВОДОМЕРА****Члан 71.**

Обрачунски период је календарски месец и читање водомера се организује у складу са тиме. Такође, могуће је вршити читавање када год се укаже потреба.

Главне и контролне водомере у објектима колективног становања, водомере у објектима индивидуалног становања као и водомере уграђене код корисника категорије правна лица и предузетници читавају овлашћена лица Предузећа.

Корисници могу и сами читавати и прија-

вљивати прочитано стање водомера Предузећу (корисници самочитаачи). Предузеће задржава право контроле тачности читавања водомера код корисника самочитаача.

За стамбене и пословне јединице где су уграђени контролни водомери са електронским механизмом за даљинско читавање потрошња воде се читава преко тог уређаја а од стране читаача водомера или другог лица које Предузеће овласти.

**XVII ОБРАЧУН КОРИСНИЦИМА БЕЗ ВОДОМЕРА****Члан 72.**

Обрачун потрошње воде кориснику који Предузећу пријави нестанак водомера а на месту где је био водомер није извршено преспајање, врши се на основу просека из претходних 12 месеци, без евентуалних утрошака у истом периоду а који су последица хаваријских цурења на другом делу инсталације.

Обрачун потрошње воде кориснику који је остао без водомера, нестанак није пријавио Предузећу а на месту где је био водомер је извршено преспајање на начин да се утрошак не мери, врши се на основу дефинисаног у члану 73. ове Ослуге.

**Члан 73.**

Обрачун количине испоручене воде у свим случајевима када је код корисника на месту где је био или требао да буде водомер извршено преспајање на начин да се утрошак не мери врши се на следећи начин:

- проценом могуће потрошње воде при чему се узима у обзир количина воде која истиче на изливном месту (славини) промера 10mm и при притиску од 0,5 бара, а која износи 0,25l у секунди (јединица оптерећења – ЈО),
- сматра се да вода истиче у континуитету и у складу са унутрашњим пречником прикључка као мерилом потрошње воде.
- за пречник прикључка до 25 мм (DN25) сматраће се да потрошња воде одговара једној ЈО, а сразмерно за остале пречнике.
- у односу на пречник прикључка одговарајућа количина воде ће се читати из Бриковске таблице:
  - прикључак 13мм - проток 2,5 л/с
  - прикључак 19мм - проток 16,0 л/с

- прикључак 25мм - проток 36,0 л/с
- прикључак 32мм - проток 45,0 л/с
- прикључак 40мм - проток 65,0 л/с
- прикључак 50мм - проток 100,0 л/с
- за кориснике који су евидентирани као корисници у бази података Предузећа и који су имали евидентиран водомер на прикључку обрачунски период овако утврђене количине потрошње воде се посматра од последњег задужења за конкретног корисника до текућег обрачунског период
- за кориснике који нису били евидентирани као корисници у бази података Предузећа обрачунски период овако утврђене количине потрошње воде не може бити краћи од једне године осим у случају када се период неовлашћене потрошње може поуздано утврдити.

### **XVIII СУБВЕНЦИОНИСАНИ КОРИСНИЦИ**

#### **Члан 74.**

Град Вршац посебном одлуком може утврдити:

- категорије субвенционисаних корисника
- поступак, начин и услове за остварење права субвенционисаних категорија корисника
- критеријуме које треба да испуне корисници услуга Предузећа а да би плаћали субвенционисану цену комуналне услуге
- висину субвенција за сваку категорију субвенционисаних корисника
- 

У случају из става 1. овог члана Град Вршац је дужан Предузећу да достави списак и податке корисника комуналних услуга из категорије субвенционисаних корисника са укупно исказаним износом субвенције и да Предузећу надокнади субвенционирани део накнаде за категорију субвенционисаних корисника по начињеном месечних обрачуна са достављеном спецификацијом обрачунатих субвенција.

### **XIX ПЛАЋАЊЕ НАКНАДЕ**

#### **Члан 75.**

Корисник плаћа Предузећу накнаду за извршену комуналну услугу у року који је назначен на рачуну.

По истеку рока плаћања дефинисаног у претходном ставу, Предузеће има право да зарачунава камату на износ неплаћеног дуга за сваки дан закашњења у складу са Законом.

Предузеће не одговара за штету коју корисник трпи уколико Предузећу није пријавио промену података потребних за обрачун или уредну доставу рачуна за испоручену воду.

Корисник који у року од 60 дана од дана пријема последњег рачуна не прими нови рачун дужан је да од Предузећа затражи препис рачуна.

У случају да корисник пропусти да поступи по дефинисаном у претходном ставу овог члана, сматра се да је рачун уредно уручен кориснику пре дана доспећа означеног на рачуну.

### **XX ПРИГОВОР НА ОБРАЧУН**

#### **Члан 76.**

Корисник може да поднесе приговор Предузећу на обрачун за пружене услуге у писаној форми најкасније у року од 30 дана од дана пријема рачуна.

Приговори поднети по истеку рока неће се разматрати.

Корисник приговор може поднети у пословним просторијама Предузећа, писаним путем или електронским путем.

Предузеће води евиденцију свих приговора на обрачун за пружене услуге и евиденцију чува најмање две године од дана подношења приговора.

Обраду уложених приговора врше стручне службе Предузећа. Одлуку о уложеном приговору доноси директор Предузећа или лице које директор овласти.

Предузеће је дужно дати одговор на поднети приговор у року од 15 дана односно за техничка питања у року од 30 дана од пријема приговора.

Одговор Предузећа на приговор мора да садржи:

- одлуку да ли прихвата приговор
- образложење уколико не прихвата приговор
- изјашњење о захтеву корисника о начину решавања приговора и
- конкретан предлог у ком року ће и како решити приговор.

Предузеће је у обавези кориснику који је

уложио приговор да омогући да се изјасни на одговору у року од три дана.

Предузеће је дужно да поступи у складу са одлуком и предлогом за решење приговора уколико је добило сагласност корисника.

Уколико Предузеће поступајући по приговору донесе одлуку којом се приговор одбија дужан је корисника обавестити и о могућности решавања спора вансудским путем и о надлежним телима за вансудско решавање потрошачких спорова.

Уколико корисник покрене механизам решавања спора вансудским путем Предузеће је обавезно за учествује у поступку.

## XXI УСЛОВИ ПОД КОЈИМА СЕ МОЖЕ УСКРАТИТИ ИСПОРУКА ВОДЕ

### Члан 77.

Предузеће ће ускратити кориснику испоруку воде са јавног водовода у следећим случајевима:

- Уколико самовољно, без одобрења Предузећа, изврши прикључење унутрашњих водоводних инсталација на јавни водовод супротно техничким условима и другим посебним прописима и одредбама ове одлуке,
- Ако су унутрашње водоводне инсталације прикључене на јавни водовод без водомера односно другом врстом директног прикључка на јавни водовод без водомера,
- Ако настане квар, оштећење или сметње на инсталацијама које могу да угрозе систем јавног водовода, објекат корисника или друге објекте као и да омета друге кориснике у коришћењу услуге,
- Ако је шахта за водомер неисправна у хигијенско-техничком смислу а потрошач није отклонио недостатке ни после дате писмене опомене од стране надлежног органа
- Ако се накнадно утврди да је водоводни прикључак непрописно укрштен са канализацијом, септичком јамом, другим инсталацијама инфраструктуре или се на други начин у санитарно техничком смислу угрожава систем
- Ако су унутрашње водоводне инсталације спојене са сопственим бунаром корисника,
- Ако потрошач ни након опомене не плати доспели рачун за утрошену воду у року од 60 дана,

- Ако унутрашње водоводне инсталације прикључи на јавни водовод преко водоводног прикључка или унутрашњих инсталација корисника другог објекта,
- Ако дозволи да се преко његове унутрашње водоводне инсталације прикључене на јавни водовод прикључи и корисник другог објекта све док се корисник другог објекта не одвоји са унутрашње водоводне инсталације корисника.
- Ако корисник не омогући читавање водомера у два узастопна читавања
- Ако угради водоводну цев на водоводном прикључку испред водомера
- Ако уклони водомер, оштети или уклони пломбу са водомера
- Ако уклони пломбу са затварача испред водомера или са затварача на обилазном воду намењеном за противпожарне потребе, без обавештења и одобрења Предузећа
- Ако је од стране инспекцијских органа забрањено коришћење унутрашњих водоводних инсталација
- Ако воду користи ненаменских и преко дозвољеног обима и у условима проглашене штедње
- Ако користи унутрашње водоводне инсталације за уземљење електричних инсталација и уређаја
- Ако корисник не омогући приступ у зграду или другу непокретност овлашћеним лицима Предузећа, ради одржавања водоводног прикључка,
- Ако се у поступку озакоњења објекта корисника донесе решење да објекат не може бити озакоњен
- Када дотадашњи корисник не откаже коришћење воде, а констатује се решењем надлежног суда да је непозната адреса, одсељен или умро, а нови корисник није пријављен уредно надлежној служби Предузећа
- Ако у случају промене корисника (насталу прометом непокретности, променом адресе становања, срмћу итд) нови корисник не изврши уредно пријављивање
- уколико Предузеће није у могућности да идентификује фактичког корисника прикључка.

**Члан 78.**

Предузеће је дужно да 12 часова пре намераваног искључења воде демонтирањем прикључка на уличној водоводној мрежи о планираним радovima на јавној површини извести Градску управу.

Трошкове искључења и поновног прикључења унутрашњих водоводних инсталација сноси корисник по ценовнику који доноси Предузеће.

**Члан 79.**

Предузеће је самостално у редовном организовању активности принудне наплате укључујући и искључења дужника са система водоснабдевања где то технички услови дозвољавају.

**Члан 80.**

По престанку разлога за ускраћивање комуналне услуге Предузеће је дужно да у року од 3 дана, од дана подношења захтева корисника, настави пружање комуналних услуга.

Накнада за искључење и поновно укључење је на терет корисника.

**XXII ИЗЈАШЊАВАЊЕ КОРИСНИКА О  
КВАЛИТЕТУ УСЛУГА****Члан 81.**

Предузеће је дужно да у свом годишњем Програму пословања планира организовање поступка изјашњавања корисника услуга о квалитету пружања комуналних услуга.

Предузеће, у сарадњи са надлежном организационом јединицом градске управе, најкасније до 1. октобра текуће године организује изјашњавање корисника комуналних услуга о поузданости, приступачности и квалитету комуналних услуга снабдевања водом и одвођења отпадних вода.

Резултати изјашњавања имају за циљ побољшање квалитета пружања комуналних услуга, повећање транспарентности и инклузивности система пружања комуналних услуга, унапређење комуникације између грађана, Предузећа и органа оснивача и унапређење заштите животне средине.

**Члан 82.**

Предузеће је дужно да формира радну групу за спровођење истраживања и да припреми упит-

ник са систематизованим питањима и понуђеним одговорима а из основне делатности Предузећа.

Предузеће је у обавези да огласи почетак поступка изјашњавања грађана најмање пет радних дана пре почетка анкетирања, постављајући обавештење о томе на насловну страну интернет презентације предузећа, као и да најмање пет радних дана пре почетка анкетирања обавести Град Вршац као оснивача о почетку анкетирања, како би обавештење о томе било постављено на интернет презентацији Града и на друштвене мреже.

Позив за изјашњавање објављује се у локалним штампаним и електронским медијима и на интернет порталима града Вршца и Предузећа, других органа и институција Градске управе.

Изјашњавање корисника мора бити организовано у трајању не краћем од 15 везаних радних дана и неопходно је да се прикупе одговори од најмање 1% од свих грађана са територије града покривене услугом.

**Члан 83.**

Упитник је основни инструмент за добијање одговора.

Изјашњавање се организује електронским путем.

Уколико постоје услови за то, грађани се могу додатно анкетирати и помоћу папирних упитника, који се попуњавају самостално или их за грађане попуњавају анкетари.

Изјашњавање о квалитету услуга врши се достављањем поштом попуњеног упитника, предајом попуњеног упитника на писарници Предузећа, организовањем попуњавања упитника у просторијама Предузећа и органа и институција Градске управе, путем интернета и на друге погодне начине.

Предузеће дужно је да води евиденцију о примљеним оценама квалитета.

**Члан 84.**

Предузеће је у обавези да припреми извештај о спроведеном изјашњавању грађана, у коме се наводе налази као и препоруке за унапређење квалитета услуга. Извештај се најкасније до 15. децембра објављује у целини на интернет презентацији Града Вршца и на интернет презентацији Предузећа, а грађани се о налазима и препорука обавештавају и објављивањем краћих саопштења прилагођених порталима.

Предузеће је дужно да на основу примљених

оцена квалитета сачини анализу са предлогом мера за унапређење квалитета услуга као и да начини план имплементације мера за унапређење квалитета услуга.

Предузеће је дужно да сачињени извештај и план имплементације мера за унапређење квалитета услуга достави на разматрање Градском већу града Вршац.

Градско веће доноси закључак о прихватању извештаја и плана имплементације мера за унапређење квалитета услуга.

Градско веће може предложени план имплементације мера за унапређење квалитета услуга да врати на дораду Предузећу.

Прихваћени План имплементације мера за унапређење квалитета услуга ће чинити саставни део годишњег Програма пословања Предузећа за наредну годину.

Предузеће је у обавези да у годишњем програму пословања за наредну годину планира активности којима се унапређује начин пружања услуга, како би се одговорило на најважније уочене пропусте, на основу примедби и сугестија грађана а на основу годишњег изјашњавања.

### **XXIII КОРИШЋЕЊЕ ВОДЕ У ЈАВНЕ СВРХЕ**

#### **Члан 85.**

Коришћењем воде у јавне сврхе, у смислу одредаба ове Одлуке, подразумева се коришћење воде за гашење пожара, прање и поливање улица, заливање јавних зелених површина, одржавање и изградња градских саобраћајница, као и за јавне чесме и фонтане, јавне санитарне објекте и сл.

#### **Члан 86.**

Предузеће је обавезно да мери воду утрошену у јавне сврхе.

Предузеће је обавезно да евидентирани месечни утрошак воде настао коришћењем у јавне сврхе и да сву количину, осим количине искоришћене за гашење пожара, обрачуна и наплати.

Плаћање утрошене воде коришћењем у јавне сврхе осим воде за гашење пожара је обавеза Градске управе града Вршац или других предузећа којима је Град Вршац оснивач и којима је поверено обављање наведених делатности из члана 85. а са којима Предузеће има уговор.

#### **Члан 87.**

Јавна ватрогасна служба има право узимати воду за гашење пожара и за време ограничења. Количине воде искоришћене за гашење пожара се не наплаћује.

Јавна ватрогасна служба може трошити воду за своје вежбе само у споразуму са Предузећем. Вода утрошена за вежбе се плаћа.

#### **Члан 88.**

Забрањено је коришћење хидраната у друге сврхе осим гашења пожара и испирања водоводне мреже.

Ватрогасне јединице, односно друштва имају право да за потребе гашења пожара користе воду из свих хидраната.

Ако услед нестручног коришћења хидранта дође до оштећења, Предузеће има право на накнаду штете.

#### **Члан 89.**

Јавна чесма је објекат на водоводној мрежи који је постављен на јавној површини и прикључен на јавни водовод.

Вода са јавне чесме може да се користи само за пиће и хигијенске потребе домаћинства, односно грађана.

Предузеће је дужно да на писани захтев оснивача постави јавну чесму ако за то постоје технички услови.

У случају из става 3. овог члана постављање јавне чесме обавља се на терет буџета Града Вршца.

#### **Члан 90.**

Одржавање јавних чесми обавља Предузеће на терет средстава буџета Града Вршца.

#### **Члан 91.**

Количина воде испоручена на јавној чесми утврђује се на основу евидентираног утрошка на уграђеном водомеру.

Трошкови за испоручену воду падају на терет буџета Града Вршца.

**XXIV НАДЗОР НАД ПРИМЕНОМ ОДЛУКЕ****Члан 92.**

Надзор над спровођењем ове Одлуке врши Градска управа.

Послове инспекцијског надзора врши градски комунални инспектор.

У вршењу инспекцијског надзора градски комунални инспектор је овлашћен да:

1. решењем наложи извршавање прописаних обавеза,
2. решењем наложи отклањање утврђених недостатака,
3. издаје прекршајне налоге за прекршаје прописане овом Одлуком,
4. предузима и друге мере у складу са законом и прописима Града Вршца.

**XXV КАЗНЕНЕ ОДРЕДБЕ****Члан 93.**

Новчаном казном фиксном износу од 60.000 динара казниће се за прекршај Предузеће, ако поступа противно члану 58. тачка 9.,10.,11. и 13. ове одлуке;

За прекршај из става 1. овог члана казниће се и одговорно лице у Предузећу новчаном казном у фиксном износу од 10.000 динара.

**Члан 94.**

Новчаном казном у фиксном износу од 60.000 динара казниће се за прекршај правно лице - извођач радова, ако:

- 1) изводи радове без претходне сагласности Предузећа (члану 10. став 1. ове Одлуке);
- 2) поступа супротно забранама из члана 12. ове Одлуке;
- 3) поступа супротно забранама из члана 61. ове Одлуке;

За прекршај из става 1. овог члана, казниће се и одговорно лице у правном лицу новчаном казном у фиксном износу од 10.000 динара.

За прекршај из става 1. овог члана, казниће се и предузетник новчаном казном у фиксном износу од 30.000 динара.

За прекршај из става 1. овог члана, казниће се и физичко лице новчаном казном у фиксном износу од 10.000 динара.

**XXVI ПРЕЛАЗНЕ И ЗАВРШНЕ ОДРЕДБЕ****Члан 95.**

Ступањем на снагу ове Одлуке престаје да важи Одлука о јавном водоводу („Службени лист Општине Вршац“, бр. 5/84).

**Члан 96.**

Ова одлука ступа на снагу осмог дана од дана објављивања у „Службеном листу Града Вршца“.

Република Србија  
Аутономна Покрајина Војводина  
ГРАД ВРШАЦ  
СКУПШТИНА ГРАДА ВРШЦА

Број: 011-83/2022-II-01                      ПРЕДСЕДНИК  
Датум: 28.10.2022. године                СКУПШТИНЕ ГРАДА  
Вршац, Трг победе 1                      др Предраг Мијатовић, с.р.

**5.**

На основу чланова 32. и 66. Закона о локалној самоуправи („Сл. гласник РС“, бр. 129/2007, 83/2014 - др. закон, 101/2016 - др. закон, 47/2018 и 111/2021 - др. закон), члана 47. Закона о јавно-приватном партнерству и концесијама („Сл. гласник РС“, бр. 88/2011, 15/2016 и 104/2016) и члана 40. став 1) тачка 38) Статута Града Вршца („Службени лист Града Вршца“, број 1/2019), Скупштина Града Вршца, на седници одржаној дана 28. октобра 2022. године, донела је

**О Д Л У К У**  
**О ДАВАЊУ САГЛАСНОСТИ НА**  
**КОНАЧАН НАЦРТ АНЕКСА БРОЈ**  
**2 ЈАВНОГ УГОВОРА О ЈАВНО-**  
**ПРИВАТНОМ ПАРТНЕРСТВУ ЗА**  
**РЕАЛИЗАЦИЈУ ПРОЈЕКТА ЈАВНО-**  
**ПРИВАТНОГ ПАРТНЕРСТВА ЗА**  
**ИЗГРАДЊУ, РЕКОНСТРУКЦИЈУ,**  
**ОДРЖАВАЊЕ И ОБЕЗБЕЂИВАЊЕ**  
**ДОСТУПНОСТИ ДЕЛА САОБРАЋАЈНЕ**  
**ЛОКАЛНЕ, ПУТНЕ ИНФРАСТРУКТУРЕ**  
**НА ТЕРИТОРИЈИ ГРАДА ВРШЦА СА**  
**ЈАВНИМ ПЛАЋАЊЕМ**

**(НАКНАДОМ ЗА ДОСТУПНОСТ  
ИНФРАСТРУКТУРЕ)  
БРОЈ 404-98/2019-IV-09**

**Члан 1.**

Даје се сагласност на коначан нацрт Анекса број 2 Јавног уговора о јавно-приватном партнерству за реализацију пројекта јавно-приватног партнерства за изградњу, реконструкцију, одржавање и обезбеђивање доступности дела саобраћајне локалне, путне инфраструктуре на територији града Вршца са јавним плаћањем (накнадом за доступност инфраструктуре) број 404-98/2019-IV-09, (у даљем тексту: Анекс број 2).

**Члан 2.**

Анекс број 2 ће бити закључен између Града Вршца и Групе понуђача АД „СРЕМ ПУТ“ Рума из Руме Трг Ослобођења број 12.

**Члан 3.**

Анекс број 2 ће у име Града, потписати Градоначелник Града Вршца, по претходно прибављеном мишљењу Градског правобранилаштва Града Вршца.

**Члан 4.**

Анекс број 2 саставни је део Одлуке.

**Члан 5.**

Ова Одлука ступа на снагу наредног дана од дана доношења и објавиће се у „Службеном листу“ Града Вршца.

Република Србија  
Аутономна Покрајина Војводина  
ГРАД ВРШЦА  
СКУПШТИНА ГРАДА ВРШЦА

Број: 011-84/2022-II-01            ПРЕДСЕДНИК  
Датум: 28.10.2022. године    СКУПШТИНЕ ГРАДА  
Вршац, Трг победе 1            др Предраг Мијаговић, с.р.

На основу члана 47. став 4. Закона о јавно-приватном партнерству и концесијама („Службени гласник РС“, број 88/2011, 17/2016 и 104/2016), а у вези са чланом 18, 20, 42. и 52.3 Јавног уговора о јавно-приватном партнерству за реализацију пројекта јавно-приватног партнерства за изградњу, реконструкцију, одржавање и обезбеђивање доступности дела саобраћајне локалне, путне инфраструктуре на територији града Вршца са јавним плаћањем (накнадом за доступност инфраструктуре) број 404-98/2019-IV-09 од 14. маја 2020. године, (у даљем тексту: Јавни уговор) и Одлуке Скупштине Града Вршца о давању сагласности за потписивање Анекса број 2 број 011-84/2022-II-01 од 28.10.2022. године, дана \_\_\_\_\_ 2022. године закључује се

**АНЕКС број 2  
ЈАВНОГ УГОВОРА О ЈАВНО-ПРИВАТНОМ  
ПАРТНЕРСТВУ ЗА РЕАЛИЗАЦИЈУ  
ПРОЈЕКТА ЈАВНО-ПРИВАТНОГ  
ПАРТНЕРСТВА ЗА ИЗГРАДЊУ,  
РЕКОНСТРУКЦИЈУ, ОДРЖАВАЊЕ И  
ОБЕЗБЕЂИВАЊЕ ДОСТУПНОСТИ  
ДЕЛА САОБРАЋАЈНЕ ЛОКАЛНЕ, ПУТНЕ  
ИНФРАСТРУКТУРЕ  
НА ТЕРИТОРИЈИ ГРАДА ВРШЦА СА  
ЈАВНИМ ПЛАЋАЊЕМ  
(НАКНАДОМ ЗА ДОСТУПНОСТ  
ИНФРАСТРУКТУРЕ)  
(у даљем тексту: Анекс број 2)**

између:

1. ГРАДА ВРШЦА, МБ 8267944, ПИБ 100912619 из Вршца Трг победе 1, кога заступа Градоначелник Драгана Митровић (у даљем тексту: Јавни партнер) и

2. АД „СРЕМ ПУТ“ Рума из Руме Трг Ослобођења број 12, МБ 08040664, ПИБ 101339701, овлашћени заступник Милојица Марковић (у даљем тексту: Приватни партнер)

Јавни и Приватни партнер у овом Анексу заједнички ће се означити као Уговорне стране.

**УВОДНЕ ОДРЕДБЕ**

У току реализације наведеног Јавног уговора, сходно одредбама члана 20, 42 и 52.3 истог уговорне

стране сагласно констатују у складу са принципи-ма протокола о променама јавног уговора да су испуњени услови за измену јединичне цене радова на одржавању путне инфраструктуре.

Стога, узимајући у обзир узајамну сагласност воља, обавезе, услове, изјаве и које су овде наведене, Уговорне стране су се споразумеле о следећем:

### Члан 1.

Мења се Табела у Прилогу 3. под називом Ценовник радова на редовном одржавању путева без ПДВ-а, са Табелом: „Ценовник број 02-35-2-2022-I-01 од дана 29.09.2022.године-ценовник радова на редовном одржавању путева без ПДВ-а:

Позиција	Опис	ЈМ	Јединична цена	Умањена цена за % умањења
<b>1</b>	<b>ПОСЛОВИ ЈАВНИХ ОВЛАШЕЊА ИЗ ЗАШТИТЕ ПУТЕВА</b>			
1.1.	Послови на утврђивању штетних радњи на трупу пута и узурпацији земљишта у заштитном појасу пута, идентификацији прекршиоца, вођењу управног поступка и евиденцији. Цена обухвата: рад грађевинског инжењера и путничког возила и то 70 % у возњи и 30 % по цени за чекање.	h	3.236,04	2.685,91
1.2.	Послови на омеђавању путног земљишта			
1.2.1.	Идентификација путног земљишта, обележавање граница и уграђивање бетонских белега.	račun		
1.2.2.	Обнављање омеђавања путног земљишта, обележавање и уграђивање бетонских белега.	račun		
1.3.	Израда пројекта привремене саобраћајне сигнализације за време извођења радова	rauš.	по рачуну	
1.4.	Лабораторијско испитивање. Цена обухвата: узимање узорака на изведеном асфалтном слоју, слање на анализу у акредитовану лабораторију и достављање резултата инвеститору. Обрачун се врши по комаду узетог узорка.	kom.	35.400,00	29.382,00
1.5.	Хитна интервенција. Цена обухвата излазак радника одмах по добијању а најкасније у року од 1 часа (ван радног времена-викенд, ноћ, празници) ради интервенције на изненадној појави оштећења односно опасности на путу, по добијеном налогу од стране надзорног органа, полиције, инспектора за саобраћај и путеве и др. Рад на отклањању недостатка се посебно фактурише.	kom.	10.000,00	8.300,00
<b>2</b>	<b>ПРЕГЛЕД ЈАВНИХ ПУТЕВА</b>			
2.1.	Редовни преглед јавних путева и објеката .	km	126,85	105,29
2.2.	Сезонски прегледи јавних путева, два пута годишње.	km	786,27	652,60
2.3.	Ванредни прегледи јавних путева .	rauš.		
2.4.	Специјални прегледи јавних путева .	rauš.		
2.5.	Викенд служба-дежурство суботом, недељом и празником (искључује се период зимске службе). Екипу сачињавају: техничар и два радника путара са полутеретним камионом пугарцем.			
2.5.1.	Техничар	h	1.236,04	1.025,91
2.5.2.	Радник путар ( за једног радника)	h	920,46	763,98
2.5.3.	Камион путарац - ефикаван рад	h	2.074,49	1.721,83
2.5.4.	Камион путарац - дежурство	h	836,59	694,37
<b>3</b>	<b>ОДРЖАВАЊЕ ТРУПА ПУТА</b>			
3.1.	Ручно кресање денivelисане банке . Цена обухвата:кресање банке у слоју од д=10 цм са планирањем и разастирањем материјала низ косину насипа.	m2	176,20	146,25
3.2.	Ручно кресање денivelисане банке испод одбојне оgrade. Цена обухвата:кресање банке у слоју од д=10 цм са планирањем и разастирањем материјала низ косину насипа.	m2	246,68	204,74
3.3.	Машинско кресање денivelисане банке . Цена обухвата: кресање банке у слоју до 10 цм грејдером 90 % и ручним дотеривањем 10 % са разастирањем материјала низ косину насипа.	m2	32,67	27,12
3.4.	Ручно разастирање шљунка или каменог агрегата на банкама у слоју од д=10 цм са ваљањем . Цена обухвата:набавку шљунка природне мешавине или дробљеног каменог агрегата, са превозом на 30 км, ручно разастирање материјала и ваљање вибро-			
	ваљком.			
3.4.1.	Шљунак природне мешавине	m2	330,71	274,49



3.4.2.	Дробљени камени агрегат	m2	354,09	293,89
3.5.	Машинско разастирање шљунка или каменог агрегата на банкама у слоју од д=10 цм са ваљањем . Цена обухвата:набавку шљунка природне мешавине или дробљеног каменог агрегата са превозом на 30 км, разастирање шљунка грејдером 90 % уз ручну поправку 10 % и ваљање виброваљком.			
3.5.1.	Шљунак природне мешавине	m2	189,35	157,16
3.5.2.	Дробљени камени агрегат	m2	212,73	176,57
3.6.	Кошење траве			
3.6.1.	Са банкина самоходном моторном косачицом	m2	4,80	3,98
3.6.2.	На слободним површинама косачицом прикљученом на трактор	m2	3,32	2,76
3.6.3.	Ручно на површинама око смероказа, колобрана, одбојних ограда и на чистом простору где приступ машине није могућ.	m2	9,60	7,97
3.7.	Утовар траве у камион и превоз на депонију на			
	5 км.	m2	4,53	3,76
3.8.	Сечење густог шибља преко 50 ком./м2.			
3.8.1.	Ручно са слагањем на страну.	m2	96,91	80,44
3.8.2.	Машински са слагањем на страну.	m2	28,38	23,56
3.8.3.	Мачински са утоваром и превозом на 1 км.	m2	34,13	28,33
3.9.	Ручно сечење дрвећа Цена обухвата: сечење стабла изнад корена, кресање грана, резање стабла и дебљих грана на погодну дужину и остављање на страну.			
3.9.1.	Пречник стабла од 10-20 цм	kom.	836,96	694,68
3.9.2.	Пречник стабла од 20-30 цм	kom.	2.158,47	1.791,53
3.9.3.	Пречник стабла од 30-50 цм	kom.	5.638,45	4.679,91
3.10.	Машинско сечење дрвећа са вађењем пањева ровокопачем. Цена обухвата: рад радника са моторном тестером на сечењу стабала са кресањем грана и вађење пањева ровокопачем са остављањем на страну.			
3.10.1.	Пречник стабла од 10-20 цм	kom.	783,12	649,99
3.10.2.	Пречник стабла од 20-30 цм	kom.	1.593,26	1.322,41
3.10.3.	Пречник стабла од 30-50 цм	kom.	3.649,63	3.029,19
3.11.	Кресање грана дрвореда које сметају саобраћају и другим објектима са слагањем на страну.			
3.11.1.	Пречника до 10 цм	kom.	100,43	83,36
3.11.2.	Пречника 10 - 20 цм	kom.	140,96	117,00
3.11.3.	Пречника 20 - 30 цм	kom.	229,06	190,12
3.11.4.	Пречника преко 30 цм	kom.	458,12	380,24
3.12.	Ручно чишћење наноса и осулина са коловоза са одвозом материјала колицима на 20 м.	m3	2.537,30	2.105,96
3.13.	Ручно чишћење наноса и осулина са коловоза са ручним утоваром и одвозом материјала на депонију.			
3.13.1.	Са превозом на 1 км	m3	2.636,77	2.188,52
3.13.2.	Са превозом на 2 км	m3	2.673,38	2.218,91
3.13.3.	Са превозом на 3 км	m3	2.706,15	2.246,10
3.13.4.	Са превозом на 5 км	m3	2.762,44	2.292,83
3.13.5.	Са превозом на 10 км	m3	2.865,96	2.378,75
3.14.	Машинско чишћење наноса и осулина са коловоза . Цена обухвата: машинско прикупљање наноса и осулина са одбацивањем на страну или утоваром и превозом материјала на депонију.			
3.14.1.	Са одбацивањем материјала на страну	m3	309,27	256,69
3.14.2.	Са превозом материјала на 1 км	m3	481,76	399,86
3.14.3.	Са превозом материјала на 2 км	m3	518,37	430,25
3.14.4.	Са превозом материјала на 3 км	m3	551,14	457,45
3.14.5.	Са превозом материјала на 10 км	m3	710,96	590,10
3.15.	Машинско планирање косина усека и насипа Цена обухвата:фино планирање косина грејдером 90 % са ручним дотеривањем 10 %.	m2	52,92	43,92

3.16.	Хумузирање и заглављивање косина усека и насипа у слоју од д=20 цм. Цена обухвата: машински ископ и утовар хумуса са превозом на 5 км, разастирање хумуса ручно или машински, набавку семена траве и ручно засејавање.			
3.16.1.	Са ручним разастирањем	m2	372,91	309,52
3.16.2.	Са разастирањем грејдером 90 % и ручно 10 %	m2	154,27	128,04
3.17.	Израда поплета на косинама усека и насипа висине 30 цм. Цена обухвата: набавку коља и прућа и рад радника на изради поплета.		938,08	778,61
3.18.	Ископ јама у земљи II и III категорије за садњу садница.			
3.18.1.	Димензија 80x80x50 цм	kom.	402,06	333,71
3.18.2.	Димензија 60x60x60 цм	kom.	494,25	410,23
3.18.3.	Димензија 30x30x30 цм	kom.	60,66	50,35
3.19.	Садња садница у већ ископане јаме затрпавањем.			
3.19.1.	Димензија 80x80x50 цм	kom.	169,15	140,39
3.19.2.	Димензија 60x60x60 цм	kom.	116,29	96,52
3.19.3.	Димензија 30x30x30 цм	kom.	14,27	11,84
3.20.	Кречење дрвореда пречника до 10 цм. Цена обухвата: набавку гашеног креча и воде и рад радника на премазивању стабла у висини од 1,5 м од основе кречом средње густине.	kom.	87,16	72,34
3.21.	Кавање каменитих косина у засеку са одбацивањем обрушеног материјала низ косину. Цена обухвата: рад радника на уклањању мањих нестабилних стенских блокова уз употребу пијука, ручно прикупљање и одбацивање обрушеног материјала са коловоза низ косину.	m3	4.449,75	3.693,29
3.22.	Кавање каменитих косина у усеку са утоваром и превозом обрушеног материјала на депонију. Цена обухвата: рад радника на уклањању мањих нестабилних стенских блокова уз употребу пијука, ручно прикупљање и утовар обрушеног материјала у камион и превоз на депонију.			
3.22.1.	Са превозом материјала на 1 км	m3	4.951,31	4.109,59
3.22.2.	Са превозом материјала на 2 км	m3	4.991,58	4.143,01
3.22.3.	Са превозом материјала на 3 км	m3	5.027,63	4.172,93
3.23.	Поправка жичане заштитне мреже на косинама усека и засека. Цена обухвата: рад радника на одсецању оштећених делова постојеће мреже, навезивању и причвршћивању нових делова мреже за тло. Набавка жичане мреже плаћа се по рачуну.	m2	881,34	731,51
3.24.	Постављање нове жичане заштитне мреже на косинама усека и засека. Цена обухвата: превоз материјала на 30 км од пункта до места уграђивања и рад радника на преносу, развлачењу, затезању и причвршћивању жичане мреже за тло са израдом и постављањем тегова. Набавка жичане мреже плаћа се по рачуну.	m2	705,63	585,67
3.25.	Поправка пешачких стаза од армираног бетона д=7 цм на пропустима и мањим мостовима распона до 10 м. Цена обухвата: рушење и одвоз оштећених делова на 20 м, набавку и уграђивање бетона МБ-30, двостране оплате и арматуре. Превоз свих материјала од произвођача до пункта и од пункта до места уграђивања, просечно на 30 км, обухваћен је ценом.	m2	3.363,66	2.791,84
3.26.	Поправка келги и облога од ломљеног камена д=30 цм на слоју песка д=10 цм са заливањем спојница цементним малтером 1:3. Цена обухвата: набавку ломљеног камена, песка и малтера са превозом на 30 км и рад радника на уграђивању.	m2	3.822,09	3.172,33
3.27.	Израда калдрме од ломљеног камена д=25 цм на слоју песка д=10 цм са заливањем спојница цементним малтером 1:3. Цена обухвата: набавку ломљеног камена, песка и малтера са превозом на 30 км и рад радника на уграђивању.	m2	3.244,00	2.692,52
3.28.	Поправка крила и зидова од ломљеног камена у цементном малтеру 1:3. Цена обухвата: набавку ломљеног камена, и малтера са превозом на 30 км, рушење старог зида машински ископ темеља са ручном поправком, одвоз земље колицима на 10 м и зидање зида.	m3	16.726,50	13.883,00
3.29.	Поправка бетонских крила и зидова на објектима бетоном МБ-20. Цена обухвата: рушење старог бетона, ископ темеља машински са ручном поправком, одвоз шута и земље колицима на 10 м, справљање бетона МБ-20, превоз аутомешалицом на 30 км и уграђивање первибратором у двостраној оплати.	m3	21.259,81	17.645,64
3.30.	Израда нових бетонских крила и зидова. Цена обухвата: ископ темеља машински са ручном поправком, одвоз земље колицима на 10 м, справљање бетона, превоз бетона аутомешалицом на 30 км и уграђивање первибратором у двостраној оплати.			
3.30.1.	Од бетона МБ-20	m3	18.619,45	15.454,14
3.30.2.	Од бетона МБ-30	m3	19.244,38	15.972,84

3.31.	Израда габиона ради заштите косине обале од подлокавања. Цена обухвата: израду жичаних сандука на месту уграђивања, прикупљање камена или облутака, убацивање у жичане сандуке и затварање сандука прошивањем жицом . Набавка жичаног плетива и жице посебно се наплаћује.	m3	7.773,90	6.452,34
3.32.	Облагање косине или обале каменом наслагом. Цена обухвата: набавку ломљеног камена крупноће 30-50 цм, превоз камена на 30 км и ручно уграђивање.	m3	3.803,63	3.157,01
3.33.	Поправка дрвених објеката тврдом грађом . Цена обухвата: набавку борове резане грађе И класе и гвозђурије са превозом на 30 км и уграђивање.	m3	52.184,51	43.313,14
3.34.	Калдрмисање приступних путева ломљеним каменом д=30 цм на слоју шљунка д=15 цм . Цена обухвата: набавку ломљеног камена и шљунка са превозом на 30 км и рад радника на уграђивању.	m2	2.735,74	2.270,66
3.35.	Рад техничког особља на обиласку деоница и текућим пословима одржавања .			
3.35.1.	Дипломирани инжењер	h	2.103,89	1.746,23
3.35.2.	Инжењер	h	1.551,62	1.287,84
3.35.3.	Техничар	h	1.236,04	1.025,91
3.35.4.	Радник путар	h	920,46	763,98
3.35.5.	Деонични путар	h	920,46	763,98
<b>4</b>	<b>ОДРЖАВАЊЕ СИСТЕМА ЗА ОДВОДЊАВАЊЕ ПОВРШИНЕ КОЛОВОЗА И ТРУПА ПУТА</b>			
4.1.	Ручно чишћење путних јаркова у слоју до д=10 цм са планирањем дна јарка. Цена обухвата: чишћење јарка, планирање дна јарка и одстрањивање сувишног материјала одбацивањем на страну или утоваром у колица и одвозом до 20 м.			
4.1.1.	Са одбацивањем материјала на страну.	m1	176,20	146,25
4.1.2.	Са одвозом материјала на 20 м.	m1	259,02	214,99
4.2.	Ручно чишћење ригола и берми од наноса у слоју до д=10 цм. Цена обухвата: чишћење риголе или берме са уклањањем материјала одбацивањем на страну или утоваром у колица и одвозом до 20 м.			
4.2.1.	Са одбацивањем материјала на страну.	m1	140,96	117,00
4.2.2.	Са одвозом материјала на 20 м.	m1	223,78	185,74
4.3.	Машинско чишћење берми од наноса у слоју до д=10 цм са пребацивањем материјала на страну или утоваром и превозом на депонију.			
4.3.1.	Са одбацивањем материјала на страну.	m1	25,95	21,54
4.3.2.	Са превозом на 1 км.	m1	64,14	53,24
4.3.3.	Са превозом на 2 км.	m1	67,80	56,27
4.3.4.	Са превозом на 3 км.	m1	71,08	59,00
4.3.5.	Са превозом на 5 км.	m1	76,71	63,67
4.4.	Ручни ископ одводних јаркова и корекција . Цена обухвата: ископ земље према типу јарка, пребацивање на банкину или утовар у колица и одвоз на депонију.			
4.4.1.	Са пребацивањем до 3 м	m3	3.198,06	2.654,39
4.4.2.	Са одвозом земље на 10 м	m3	3.726,66	3.093,13
4.4.3.	Са одвозом земље на 20 м	m3	3.973,35	3.297,88
4.5.	Машински ископ одводних јаркова и корекција Цена обухвата: ископ земље ровокопачем 80 % са ручним дотеривањем 20 %, пребацивање земље на банкину или утовар у возило и превоз на депонију.			
4.5.1.	Са одбацивањем земље на банкину	m3	683,92	567,65
4.5.2.	Са превозом земље до 1 км	m3	858,22	712,32
4.5.3.	Са превозом земље до 2 км	m3	903,98	750,30
4.5.4.	Са превозом земље до 3 км	m3	944,95	784,31
4.5.5.	Са превозом земље до 5 км	m3	1.015,31	842,71
4.5.6.	Набавка и уградња пластичне дренажне цеви ф 200. Цена обухвата: уградњу пластичне дренажне цеви ф 200. (Набавка материјала и превоз на место уградње се плаћају по рачуну)	m'	4.720,00	3.917,60
4.5.7.	Набавка и уградња бетонске цеви за пропусте ф 300. Цена обухвата: уградњу двоструко армиране бетонске цеви ф 300 мм. (Набавка материјала и превоз на место уградње се плаћају по рачуну)	m'	5.900,00	4.897,00
4.5.8.	Набавка и уградња бетонске цеви за пропусте ф 500. Цена обухвата: уградњу двоструко армиране бетонске цеви ф 500 мм. (Набавка материјала и превоз на место уградње се плаћају по рачуну)	m'	7.080,00	5.876,40

4.5.9.	Набавка и уградња бетонске цеви за пропусте ф 800. Цена обухвата: уградњу двоструко армиране бетонске цеви ф 800 мм. (Набавка материјала и превоз на место уградње се плаћају по рачуну)	m'	9.440,00	7.835,20
4.5.10.	Набавка и уградња цеви за пропусте ф 1000. Цена обухвата: уградњу двоструко армиране бетонске цеви ф 1000 мм. (Набавка материјала и превоз на место уградње се плаћају по рачуну)	m'	11.800,00	9.794,00
4.5.11.	Набавка и уградња отворених каналица. Цена обухвата: уградњу отворених бетонских каналица димензије 16×25цм за одвођење воде из дворишта или олука преко тротоара. (Набавка материјала и превоз на место уградње се плаћају по рачуну)	m'	2.360,00	1.958,80
4.5.12.	Набавка и уградња отворених каналица. Цена обухвата: уградњу отворених бетонских каналица димензије 40×40цм за одвођење воде уз коловоз. (Набавка материјала и превоз на место уградње се плаћају по рачуну)	m'	2.950,00	2.448,50
4.5.13.	Набавка и уградња затворених уличних каналица. Цена обухвата: уградњу бетонских покривених каналица за одвођење воде из дворишта испод тротоара. (Набавка материјала и превоз на место уградње се плаћају по рачуну)	m'	5.900,00	4.897,00
4.5.14.	Поправка бетонске плоче на пропусту. Цена обухвата: демонтажу оштећене бетонске плоче, одвоз на депонију, набавку превоз и уградњу нове бетонске плоче димензије 0.7м×0.5м×0.1м израђене од армираног бетона марке 35	kom.	11.800,00	9.794,00
4.6.	Ручно чишћење наноса из цевастих и плочастих пропуста. Цена обухвата: одстрањивање свих наноса и отпадака из пропуста са утоваром у колици и одвозом до 20 м.	m3	5.127,47	4.255,80
4.7.	Машинско чишћење глава и шахти пропуста . Цена обухвата: ископ ровокопачем 70 % и ручно 30 % са одбацивањем материјала на страну или утоваром и превозом на депонију .			
4.7.1.	Са одбацивањем на страну	m3	1.481,71	1.229,82
4.7.2.	Са превозом на 1 км.	m3	1.635,76	1.357,68
4.7.3.	Са превозом на 2 км.	m3	1.672,37	1.388,07
4.7.4.	Са превозом на 3 км.	m3	1.705,14	1.415,27
4.7.5.	Са превозом на 5 км.	m3	1.761,43	1.461,99
4.7.6.	Поправка металне решетке сливника. Цена обухвата: демонтажу оштећене металне решетке, одвоз на депонију, набавку, превоз и уградњу нове металне решетке димензије 0.4м×0.4м израђене за оптерећења за тежак саобраћај	kom.	17.700,00	14.691,00
4.7.7.	Израда сливничке везе ф200мм. Цена обухвата: рушење асфалтне или бетонске подлоге, ископ рова до захтеване дубине, полагање цеви ф200мм у слоју песка, затрпавање и сабијање рова.	m'	4.956,00	4.113,48
4.7.8.	Поправка сливничке челичне решетке димензија до 400х450х50мм. Цена обухвата демонтажу оштећене челичне решетке, одвоз на депонију набавку браварског материјала, припрема елемената решетке, одвоз на место уградње и уградњу.	kom.	14.160,00	11.752,80
4.7.9.	Поправка сливничке челичне решетке димензије до 400х700х50мм. Цена обухвата демонтажу оштећене челичне решетке, одвоз на депонију набавку браварског материјала, припрема елемената решетке, одвоз на место уградње и уградњу.	kom.	23.600,00	19.588,00
4.7.10.	Поправка шахт поклопца димензије Ø 600мм, за тежак саобраћај. Цена обухвата набавку новог челичног шахт поклопца са рамом, одвоз на место уградње и уградњу.	kom.	25.960,00	21.546,80
4.7.11.	Поправка прелазне-линијске челичне решетке димензија до 600мм, висине 50мм. Цена обухвата демонтажу оштећене челичне прелазне решетке, одвоз на депонију набавку браварског материјала, припрема елемената решетке, одвоз на место уградње и уградњу.	m'	23.600,00	19.588,00
4.7.12.	Поправка прелазне-линијске челичне решетке димензија до 700мм, висине 50мм. Цена обухвата демонтажу оштећене челичне прелазне решетке, одвоз на депонију набавку браварског материјала, припрема елемената решетке, одвоз на место уградње и уградњу.	m'	25.960,00	21.546,80
4.8.	Поправка оштећених бетонских ригола пресвлачењем ситнозрним асфалт бетоном за д=1 цм. Цена обухвата: припрему површине обијањем распаднутог бетона, чишћење и прскање подлоге емулзијом , набавку асфалта, ручно разастирање асфалта и ваљање виброваљком. Превоз агрегата од изворишта до асфалтне базе, као и превоз асфалтне масе од асфалтне базе до места уграђивања посебно се обрачунава.	m2	273,92	227,35
4.9.	Израда ригола од асфалт бетона д=5 цм , на подлози од шљунка д=15 цм. Цена обухвата: набавку шљунка са превозом на 30 км, набавку асфалта, ручно разастирање шљунка и асфалта са прскањем подлоге емулзијом и ваљање виброваљком. Превоз агрегата од изворишта до асфалтне базе, превоз асфалтне масе од асфалтне базе до места уграђивања, као и израда риголског ивичњака 15/30 цм посебно се обрачунавају.	m1	1.599,27	1.327,39
4.10.	Израда риголског ивичњака 15/30 цм од бетона МБ-20 на лицу места. Цена обухвата: справљање бетона, превоз бетона аутомешалицом на 30 км и уграђивање пер-вibratorом у двостраној оплати.	m1	1.569,27	1.302,49

4.11.	Израда бетонске риголе са рушењем старе риголе. Цена обухвата: рушење старе риголе, справљање бетона МБ-20, превоз бетона аутомешалицом на 30 км и уграђивање первибратором у оплати за риголе.	m1	3.469,85	2.879,98
4.12.	Израда нове бетонске риголе б=75 цм. Цена обухвата: справљање бетона МБ-20, превоз бетона аутомешалицом на 30 км и уграђивање пер-вибратором у оплати за риголе.	m1	2.637,50	2.189,13
4.13.	Израда ивичних трака 25/20 цм од бетона МБ-20 на лицу места. Цена обухвата: справљање бетона МБ-20, превоз бетона аутомешалицом на 30 км и уграђивање первибратором у двостраној оплати .	m1	1.393,36	1.156,49
4.14.	Полагање монтажних сивих ивичњака на подлогу од бетона МБ-15 са фуговањем цементним малтером 1:2 . Цена обухвата: справљање, превоз и ручно уграђивање бетона у подлогу и полагање ивичњака са фуговањем. Набавка и превоз ивичњака нису обухваћени ценом.			
4.14.1.	Ивичњак 12/18 цм	m1	947,84	786,71
4.14.2.	Ивичњак 18/24 цм	m1	1.442,11	1.196,95
4.14.3.	Ивичњак 20/24 цм	m1	1.468,47	1.218,83
4.14.4.	Ивичњак 24/24 цм	m1	1.592,66	1.321,91
4.14.5.	Поправка бетонских ивичњака. Цена обухвата: демонтажу постојећег ивичњака, разбијање темеља ивичњака, утовар и превоз отпадног материјала, израду подлоге за полагање ивичњака марке бетона 15, уградњу ивичњака и фуговање	m'	2.537,00	2.105,71
4.14.6.	Поправка поплочаних површина. Цена обухвата: вађење утонуте бетонске галантерије (бехатон, камена коцка), набавку песка, нивелисање подлоге песком просечне дебљине 5 цм, поновну уградњу бетонске галантерије, сабијање уграђених елемената и фуговање песком	m2	3.540,00	2.938,20
4.14.7.	Набавка и уградња бехатон плоча дебљине 6 цм, на мањим површинама до 50м <sup>2</sup> . Цена обухвата: набавку нових елемената бетонске галантерије дебљине 6 цм и набавку песка, допремање елемената и материјала на место уградње, нивелисање подлоге песком просечне дебљине 3-4 цм, уградњу бетонске галантерије, сабијање уграђених елемената и фуговање песком.	m2	3.068,00	2.546,44
4.14.8.	Набавка и уградња бехатон плоча дебљине 8 цм, на мањим површинама до 50м <sup>2</sup> . Цена обухвата: набавку нових елемената бетонске галантерије дебљине 8 цм и набавку песка, допремање елемената и материјала на место уградње, нивелисање подлоге песком просечне дебљине 3-4 цм, уградњу бетонске галантерије, сабијање уграђених елемената и фуговање песком	m2	3.422,00	2.840,26
4.15.	Облагање одводних жаркова монтажним бетонским каналетама на слоју песка д=10 цм са фуговањем цементним малтером 1:2 . Цена обухвата: набавку песка и цементног малтера 1:2 са превозом на 30 км и полагање каналета на подлогу од песка са фуговањем. Набавка и превоз каналета нису обухваћени ценом.	m1	1.154,96	958,62
4.16.	Облагање одводних жаркова бетоном МБ-20 на слоју шљунка д=15 цм. Цена обухвата: набавку и превоз шљунка на 30 км справљање бетона МБ-20, превоз бетона аутомешалицом на 30 км, уграђивање шљунка у подлогу и бетона первибратором у оплати.	m2	2.789,17	2.315,01
4.17.	Чишћење и испирање дренажних система . Цена обухвата: рад радника на чишћењу наноса у ревизионој шахти и то 0,80 м <sup>3</sup> на 20 м дренаже и рад аутоцистерне за воду запремине 8 м <sup>3</sup> на превозу воде и испирању дренаже.	m1	473,51	393,01
4.18.	Замена замуњених филтерских слојева у дренажама. Цена обухвата: машински ископ 80 % и ручни ископ 20 % старих филтерских слојева са утоваром у камион или одбацивањем на страну, набавку гранулисаног шљунка или туцаника са превозом на 30 км и израду дренажне испуне.	m3	5.662,76	4.700,09
4.19.	Замена оштећеног шахт поклопца новим поклопцем АСО CityTop® Bituplan. Цена обухвата: опседање и рушење постојеће коловозне конструкције у ширини 2,5м*2,5м и демонтажа постојећег шахт поклопца, утовар и одвоз отпадног материјала, уградњу шахт поклопца АСО CityTop® Bituplan и регулисање саобраћаја. Набавка шахт поклопца се плаћају по рачуну (Поправка коловозне конструкције биће обрачуната из претходних позиција)	ком.	25.000,00	20.750,00
4.20.	Нивелисање шахт поклопца уградњом у АБ плочу. Цена обухвата: припрему постојеће шахте, утовар и одвоз отпадног материјала, припрему и изливање армирано-бетонске плоче, марке бетона 35, димензије 1.4м×1.4м×0.1м са задржавањем постојећег прстена и поклопца, регулисање саобраћаја и одржавањем бетона минимално 7 дана	ком.	35.000,00	29.050,00
4.21.	Нивелисање сливничке решетке уградњом у АБ плочу. Цена обухвата: припрему постојеће шахте, утовар и одвоз отпадног материјала, припрему и изливање армирано-бетонске плоче, марке бетона 35, димензије 0.8м×0.8м×0.1м са задржавањем постојећег рама и решетке, регулисање саобраћаја и одржавањем бетона минимално 7 дана	ком.	28.000,00	23.240,00
5	<b>РЕДОВНО ОДРЖАВАЊЕ АСФАЛТНИХ КОЛОВОЗА</b>			
5.1.	Ручно заливање праволинијских и тестерастих пукотина на коловизу ширине до 15 мм и дубине до 5 цм хладном битуменском масом . Цена обухвата: набавку битуменске масе и песка за посипање, превоз материјала, компресора и радника, издувавање пукотина компримованим ваздухом , заливање битуменском масом, посипање сувим песком и регулисање саобраћаја.	m1	244,84	203,22

5.2.	Ручно заливање праволинијских и тестерастих пукотина на коловизу ширине од 3 мм до 15 мм и дубине преко 5 цм врућом битуменском масом "Фугизол" уз претходно попуњавање дробљеним кречњачким агрегатом 0-4 мм. Цена обухвата: набавку битуменске масе, дробљеног агрегата, песка за посипање и плина за загревање битуменске масе, превоз материјала, компресора и радника, издувавање пукотина комприваним ваздухом, попуњавање дробљеним агрегатом, заливање битуменском масом, посипање сувим песком и регулисање саобраћаја.	m1	272,66	226,31
5.3.	Ручно заливање праволинијских и тестерастих пукотина на коловизу ширине преко 15 мм и дубине преко 5 цм врућом битуменском масом "Фугизол" уз претходно попуњавање дробљеним кречњачким агрегатом 0-4 мм. Цена обухвата: набавку битуменске масе, дробљеног агрегата, песка за посипање и плина за загревање битуменске масе, превоз материјала, компресора и радника, издувавање пукотина комприваним ваздухом, попуњавање дробљеним агрегатом, заливање битуменском масом, посипање сувим песком и регулисање саобраћаја.	m1	331,09	274,80
5.4.	Машинско заливање праволинијских и тестерастих пукотина на коловизу ширине преко 15 мм и дубине преко 5 цм врућом битуменском масом "Фугизол" уз претходно попуњавање дробљеним кречњачким агрегатом 0-4 мм. Цена обухвата: набавку битуменске масе, дробљеног агрегата, песка за посипање и плина за загревање битуменске масе, превоз материјала, компресора и радника, машине за фуговање, издување пукотина комприваним ваздухом, попуњавање дробљеним агрегатом, заливање пукотина машином за фуговање, посипање сувим песком и регулисање саобраћаја.	m1	277,92	230,67
5.5.	Ручно заливање праволинијских и тестерастих пукотина на коловизу мостова ширине до 15 мм полимер битуменском масом. Цена обухвата: набавку ПБ масе, песка за посипање и плина за загревање ПБ масе, превоз материјала компресора и радника, обострано опсецање ивица пукотина секачем на пикамеру, издувавање пукотина комприваним ваздухом, загревање ПБ масе, заливање пукотина ПБ масом, посипање сувим песком и регулисање саобраћаја.	m1	308,08	255,71
5.6.	Поправка "ИЗОТОН МАСТИКС" хидроизолације на мостовима.			
5.6.1.	Уклањање оштећеног асфалтног застора са колово-за д=6 цм Уклањање асфалта поред ивичњака и сливника изврши-ти помоћу пикамера, а на другим површинама, у зависности величине оштећења, пикамерима или уто-варивањем са равним ножем. Није дозвољено го-милање шута на мосту. Цена обухвата: рад компресора и радника на иско-пу оштећеног асфалта и превоз шута колицима на 50 мизван моста.	m2	350,18	290,65
5.6.2.	Скидање старе хидроизолације на бетонској коловозној плочи моста. Са површина на којима је остала хидроизолација после скидања асфалта, извршити потпуно уклањање исте оштрим челичним струшкама. Површину добро издувати компресором, а шут уклонити са моста. Цена обухвата: рад радника на скидању хидроизолације и рад компресора на издувавању.	m2	308,61	256,15
5.6.3.	Скидање старе изолације на челичној коловозној плочи моста. Са површина на којима је остала хидроизолација после скидања асфалта, извршити потпуно уклањање исте оштрим челичним струшкама. За размекшавање и лакше скидање остатка хидроизолације, може се користити разређивач, нафта или вајт шпирит. По уклањању хидроизолације извршити чишћење челиним четкама и одмашћивање сувим крпама. Цена обухвата: рад радника на скидању хидроизолације, чишћењу и одмашћивању и утрешак разређивача.	m2	385,61	320,06
5.6.4.	Поправка хидроизолације на бетонској коловозној плочи површине до 2 м2. Технологија извођења: наношење четкама основног премаза по хладном поступку у количини 250-300 гр/м2. Материјал за основни премаз је битулит "А" (производи "Грмеч") или одговарајући материјал других произвођача који одговара стандарду ЈУС.УМ3.240. Радови се изводе по сувом времену са температуром изнад 10 Ц и на потпуно сувој коловозној плочи. Сушење основног премаза, у зависности од температуре ваздуха траје и до 10 часова. Преко осушеног основног премаза наноси се хидроизолација од полимер битуменске масе (ЈУС.У. М3.244). ПБМ се загрева индиректно преко уља у казанима са дуплим дном и мешалицом до мах. температуре 180 до 190 Ц. Загрејана маса се излива на површину и распоређује у дебљини око 4 мм, односно 5 кг/м2. Када се изолациона маса охлади на око 100 Ц, посипа се камена ситнеж крупноће 2-4 мм без прашинастих честица у количини 5-8кг/м2 која се ваља и утискује у изолациону масу ручним ваљком. Тако обрађена површина се оставља да се хлади и очврсне у току 24 часа, заштићена од сваког саобраћаја. После тога се може приступити изради асфалтног застора. Цена обухвата: набавку материјала, превоз материјала и радника и рад радника на изради хидроизолације.	m2	2.507,17	2.080,95
5.6.5.	Поправка хидроизолације на бетонској коловозној плочи површине преко 2 м2. Технологија извођења: основни премаз по хладном поступку наноси се четкама у количини 250 до 300 гр./м2. Материјал за основни премаз је битулит "А" (производи "Грмеч") или одговарајући материјал других произвођача који одговара стандарду ЈУС.УМ3.240. Радови се изводе по сувом времену са температуром изнад 10 Ц и на потпуно сувој коловозној плочи. Сушење основног премаза, у зависности од температуре ваздуха траје и до 10 часова. Преко осушеног основног премаза полага се стаклена тканина-воал, а затим се наноси хидроизолација од полимер битуменске масе (ЈУС.У.М3.244) у количини и на начин описан код поправке хидроизолације на бетонској коловозној плочи површи. до 2 м2. Цена обухвата: набавку материјала, превоз материјала и радника и рад радника на изради хидроизолације.	m2	2.751,91	2.284,09

5.6.6.	Поправка хидроизолације на челичној коловозној плочи. Технологија извођења: основни премаз по хладном поступку наноси се четкама у количини од 200 до 250 гр./м <sup>2</sup> . Материјал за основни премаз је битулит "К" (производи "Гр-меч") или одговарајући материјал других произвођача који одговара стандарду ЈУС.УМЗ.340. Радови се изводе по сувом времену са температуром изнад 10 Ц и на потпуно сувој коловозној плочи. Сушење основног премаза, у зависности од температуре ваздуха траје и до 10 часова. Преко осушеног основног премаза наноси се хидроизолација од полимер битуменске масе (ЈУС.У. МЗ.244) у количини и на начин описан код поправке хидроизолације на бетонској коловозној плочи површине до 2 м <sup>2</sup> . Цена обухвата: набавку материјала, превоз материјала и радника и рад радника на изради хидроизолације.	м <sup>2</sup>	2.498,24	2.073,54
5.6.7.	Браварске услуге. Цена обухвата рад на исправљању, сечењу, варењу и слично, допрему до места интервенције и потрошни материјал	сат	1.073,80	891,25
5.6.8.	Фарбарске услуге. Цена обухвата рад на припреми за фарбање, набавку основне и завршне фарбе и фарбање основним и завршним слојем према упутствима надзорног органа	сат	1.073,80	891,25
5.7.	Поправка мрежастих пукотина на коловозу једноструком површинском обрадом. Цена обухвата: набавку битуменске емулзије и камене ситнежи крупноће зрна до 6 мм, превоз емулзије и камене ситнежи на трасу, чишћење површине, прскање површине емулзијом, ручно разастирање камене ситнежи и ваљање виброваљком. Превоз камене ситнежи од произвођача до пункта посебно се обрачунава.	м <sup>2</sup>	278,99	231,56
5.8.	Поправка "ознојене" површине коловоза врућим песком или згуром. Цена обухвата: набавку песка или згуре, загревање на асфалтној бази, превоз песка на трасу, ручно разастирање и ваљање виброваљком. Превоз материјала од произвођача до асфалтне базе посебно се обрачунава.	м <sup>2</sup>	58,23	48,33
5.9.	Опсецање ивица ударних рупа и улегнућа компресором и пнеумарским пиштољем са пребавцивањем раскопаног материјала на банкину и издувавањем рупе компресором.	м <sup>1</sup>	94,01	78,03
5.10.	Ручно опсецање ивица ударних рупа и улегнућа секачем са пребавцивањем раскопаног материјала на банкину и чишћењем рупе метлом.	м <sup>1</sup>	165,04	136,98
5.11.	Рушење испуцалог асфалтног коловоза д=6-8 цм пнеуматским пиштољем, са пребавцивањем раскопаног материјала на банкину, издувавањем рупе компресором и чишћењем метлом. За дебљине веће од 8 цм или мање од 6 цм обрачунава се по обрасцу: цена позиције /7 цм х одговарајућа дебљина.	м <sup>2</sup>	494,29	410,26
5.12.	Ручно рушење испуцалог асфалтног коловоза д=6-8 цм крампом, са пребавцивањем раскопаног материјала на банкину и чишћењем рупе метлом. За дебљине веће од 8 цм или мање од 6 цм обрачунава се по обрасцу: цена позиције /7 цм х одговарајућа дебљина.	м <sup>2</sup>	787,02	653,23
5.13.	Скидање испуцалог асфалта као припрему за крпљење ударних рупа и скидање издигнутог гребена колотрага глодалицом за асфалт "Виртген"1000. Обрачун је за д=1 цм/м <sup>2</sup> . Цена обухвата: превоз глодалице на просечну даљину од 40 км, рад глодалице, аутоцистерне за воду, компресора на опсецању ивица и издувавању рупа, превоз скинутог материјала до 10 км, радника на испомоћи око глодања и на обезбеђењу саобраћаја.			
5.13.1.	На скидању грабена колотрага	м <sup>2</sup>	25,94	21,53
5.13.2.	На скидању асфалта као припрему за крпљење ударних рупа где се одмах уграђује асфалт д=1 цм	м <sup>2</sup>	47,90	39,76
5.14.	Ручно крпљење ударних рупа и колотрага готовом асфалтном масом дебљине 5-10 цм. Уграђивање асфалтне масе извршити у припремљену ударну рупу. Пре уграђивања извршити додатно чишћење, прскање емулзијом и премазивање опсечених ивица битуменском емулзијом у количини од 1,5 кг/м <sup>2</sup> . Ударну рупу попунити асфалтном масом, дати потребно надвишење и ваљати до потребне збијености тако да површина окрпљеног дела буде у равни постојеће коловозне површине. Цена обухвата: производњу асфалтне масе, превоз асфалтне масе, механизације и радника од асфалтне базе до места уграђивања и уграђивање асфалтне масе. Транспорт агрегата од произвођача до асфалтне базе посебно се обрачунава. Учинак гарнитуре на уграђивању асфалта је 2,5 т/х.			
5.14.1.	Асфалт бетоном од еруптивног агрегата	т	12.654,13	10.502,93
5.14.2.	Асфалт бетоном од кречњачког агрегата	т	10.980,64	9.113,93
5.14.3.	Биндером од еруптивног агрегата	т	10.949,67	9.088,23
5.14.4.	Биндером од еруптивног и кречњачког агрегата	т	10.789,65	8.955,41
5.14.5.	Биндером од кречњачког агрегата	т	10.549,62	8.756,18
5.14.6.	Битуминизираним носећим слојем од кречњачког агрегата	т	10.522,74	8.733,87
5.14.7.	Битуминизираним носећим слојем од природног шљунка уз додаток кречњачког агрегата.	т	10.425,29	8.652,99

5.15.	Машинско крпљење ударних рупа, колотрага и других оштећења на коловозу готовом асфалтном масом дебљине $d=5-10$ цм. Уграђивање асфалтне масе извршити финишером у већ припремљену ударну рупу или оштећење. Пре уграђивања извршити додатно чишћење, прскање емулзијом и премазивање опсечених ивица битуменском емулзијом у количини од $1,5 \text{ kg/m}^2$ . Цена обухвата: производњу асфалтне масе, превоз асфалтне масе, механизације и радника од асфалтне базе до места уграђивања и уграђивање асфалтне масе. Транспорт агрегата од произвођача до асфалтне базе посебно се обрачунава. Учинак гарнитуре на уграђивању асфалта је $100 \text{ t}$ на дан.			
5.15.1.	Асфалт бетоном од еруптивног агрегата	t	9.764,00	8.104,12
5.15.2.	Асфалт бетоном од кречњачког агрегата	t	9.387,19	7.791,37
5.15.3.	Биндером од еруптивног агрегата	t	9.003,59	7.472,98
5.15.4.	Биндером од еруптивног и кречњачког агрегата	t	8.823,41	7.323,43
5.15.5.	Биндером од кречњачког агрегата	t	8.553,14	7.099,11
5.15.6.	Битуминизираним носећим слојем од кречњачког агрегата	t	8.526,52	7.077,01
5.15.7.	Битуминизираним носећим слојем од природног шљунка уз додатак кречњачког агрегата.	t	8.349,77	6.930,31
5.16.	Крпљење ударних рупа хладном асфалтном масом без опсецања ивица рупа са ваљањем. Цена обухвата: превоз асфалтне масе, механизације и радника од депоније до места уграђивања, уграђивање асфалтне масе у претходно очишћену и емулзијом препрскану ударну рупу и ваљање виброваљком. Набавку хладне асфалтне масе са транспортом од произвођача до депоније посебно обрачунати.	t	5.073,85	4.211,30
5.17.	Оправка асфалтних застора тврдо ливеним асфалтом. Цена обухвата: производњу и уграђивање тврдо ливеног асфалта са превозом механизације и радника до места уграђивања. Превоз битумена по тарифи превозника просечно на $200 \text{ km}$ , филера на $100 \text{ km}$ и камене ситнежи за посипање на $100 \text{ km}$ . Превоз еруптивног агрегата од произвођача до места уграђивања обрачунати по ценовнику за масовни транспорт и то $0,728 \text{ t}$ по тони асфалтне масе.	t	22.852,95	18.967,95
5.18.	Пресвлачење мањих деоница коловоза финишером (дужине $250 \text{ m}$ у целој ширини коловоза или $500 \text{ m}$ у $1/2$ коловоза). Цена обухвата: производњу асфалтне масе, превоз механизације и радника од асфалтне базе до места уграђивања, уграђивање финишером и ваљање гарнитуром ваљака. Пре пресвлачења обавезно се врши ручно крпљење коловоза и то се посебно наплаћује. Транспорт агрегата од произвођача до асфалтне базе, као и транспорт асфалтне масе од базе до места уграђивања посебно се наплаћује.			
5.18.1.	Асфалт бетоном од еруптивног агрегата	t	8.852,31	7.347,42
5.18.2.	Асфалт бетоном од кречњачког агрегата	t	8.475,51	7.034,67
5.18.3.	Биндером од еруптивног и кречњачког агрегата	t	8.091,91	6.716,29
5.18.4.	Биндером од кречњачког агрегата	t	7.911,73	6.566,74
5.18.5.	Битуминизираним носећим слојем од природног шљунка са додатком кречњачког агрегата	t	7.641,46	6.342,41
5.18.6.	Битуминизираним носећим слојем од кречњачког агрегата	t	7.614,84	6.320,32
5.19.	Рушење асфалтног коловоза $d=5$ цм. Цена обухвата: браздање асфалта грејдером са ријачем, прикупљање материјала грејдером, утовар материјала утоваривачем и превоз камионом на депонију на $2 \text{ km}$ .			
5.19.1.	Површине по оштећењу преко $50 \text{ m}^2$	m2	141,89	117,77
5.19.2.	Површине по оштећењу до $50 \text{ m}^2$	m2	196,25	162,89
5.20.	Рушење подлоге коловоза $d=25$ цм. Цена обухвата: браздање подлоге грејдером са ријачем, утовар материјала утоваривачем и превоз материјала камионом на депонију на $2 \text{ km}$ .			
5.20.1.	Површине по оштећењу преко $50 \text{ m}^2$	m2	174,63	144,94
5.20.2.	Површине по оштећењу до $50 \text{ m}^2$	m2	200,34	166,28
5.21.	Израда постељице Цена обухвата: планирање постељице грејдером уз ручну поправку и ваљање виброваљком.	m2	80,98	67,21
5.22.	Израда тампона од шљунка природне мешавине Цена обухвата: набавку шљунка са транспортом на $30 \text{ km}$ , разастирање грејдером уз ручну поправку и ваљање виброваљком уз поливање водом.	m3	1.850,56	1.535,96
5.23.	Израда тампона од камене дробине $0-60 \text{ mm}$ . Цена обухвата: набавку камене дробине са транспортом на $30 \text{ km}$ , разастирање грејдером уз ручну поправку и ваљање виброваљком уз поливање водом.	m3	2.084,31	1.729,98
5.24.	Чишћење савремених коловоза од блата И нећистоће. Цена обухвата: рад радника на чишћењу блата просечне дебљине $2 \text{ cm}$ , са утоваром у колица И одвозом на $20 \text{ m}$ .	m2	58,50	48,56



6	РЕДОВНО ОДРЖАВАЊЕ ЦЕМЕНТНО-БЕТОНСКИХ КОЛОВОЗА			
6.1.	Одржавање спојница код бетонских коловоза. Цена обухвата: набавку и транспорт масе за заливање спојница по врућем поступку, набавку плина за загревање масе, рад компресора и радника на издувавању спојница и рад радника на загревању масе, заливању спојница и регулисању саобраћаја.	m	254,53	211,26
7	РЕДОВНО ОДРЖАВАЊЕ ТУЦАНИЧКИХ И ШЉУНЧАНИХ КОЛОВОЗА			
7.1.	Ручно крпљење ударних рупа природним шљунком. Цена обухвата: набавку природног шљунка са превозом на 30 км, исецање ивица рупе, раскопавање застора, чишћење и попуњавање рупе и ваљање виброваљком.			
7.1.1.	Са ваљањем	m3	3.751,65	3.113,87
7.1.2.	Без ваљања	m3	3.701,63	3.072,35
7.2.	Ручно крпљење ударних рупа каменом дробином 0-30 мм. Цена обухвата: набавку камене дробине 0-30 мм са превозом на 30 км, исецање ивица рупе, раскопавање застора, чишћење и попуњавање рупе и ваљање виброваљком.			
7.2.1.	Са ваљањем	m3	3.985,40	3.307,88
7.2.2.	Без ваљања	m3	3.935,38	3.266,37
7.3.	Ручно крпљење ударних рупа брдском дробином из сипара или шљунком са спрудишта. Цена обухвата: машинско прикупљање материјала и утовар у камион, превоз на 30 км, исецање ивица рупе, раскопавање застора, чишћење и попуњавање рупе и ваљање виброваљком.			
7.3.1.	Са ваљањем	m3	3.231,00	2.681,73
7.3.2.	Без ваљања	m3	3.180,97	2.640,21
7.4.	Равнање попречног профила макадамског или туцаничког застора ради обезбеђења одводњавања. Цена обухвата: гурање и равнање материјала грејдером и сабијање ваљком уз потребно квашење. Набори и рупе попуњавају се ручно и посебно наплаћују.	m2	67,75	56,23
7.5.	Профилисање попречног профила макадамског или туцаничког застора уз додавање новог материјала брдске дробине или шљунка са спрудишта. Цена обухвата: машинско прикупљање материјала и утовар у камион, риљање старог застора, разастирање и планирање новог материјала грејдером и сабијање ваљком уз потребно квашење. Превоз материјала од изворишта до места уграђивања посебно обрачунати.	m3	475,56	394,71
7.6.	Обнова туцаничког застора Цена обухвата: набавку дробљеног каменог агрегата 0-60 мм, риљање старог застора, разастирање и планирање дробљеног каменог агрегата грејдером и сабијање ваљком уз потребно квашење. Превоз дробљеног агрегата од произвођача до места уграђивања посебно обрачунати.	m3	1.299,80	1.078,83
8	ОДРЖАВАЊЕ САОБРАЋАЈНЕ СИГНАЛИЗАЦИЈЕ И ОПРЕМЕ НА ПУТУ			
8.1.	Намештање изваљеног колобрана, километарског и полукилометарског стуба и стуба саобраћајног знака. Цена обухвата: превоз радника од пункта до места рада, откоп земље око стуба, обрада постојеће стопе, намештање стуба у нормалан положај, затрпавање и набијање земље око стуба и распланирање вишка земље.	kom.	1.075,15	892,37
8.2.	Намештање изваљеног смероказа Цена обухвата: превоз радника од пункта до места рада, откоп земље око смероказа, намештање смероказа у нормалан положај, затрпавање и набијање земље око смероказа и распланирање вишка земље.	kom.	322,55	267,72
8.3.	Исправљање искривљеног колобрана и стуба саобраћајног знака. Цена обухвата: превоз радника од пункта до места рада, постављање стуба у нормалан положај и учвршћивање стуба набијањем земље око истог.	kom.	537,58	446,19
8.4.	Исправљање искривљеног смероказа. Цена обухвата: превоз радника од пункта до места рада, постављање смероказа у нормалан положај и учвршћивање смероказа набијањем земље око истог.	kom.	161,27	133,85
8.5.	Причвршћивање олабављеног знака за стуб Цена обухвата: превоз радника од пункта до места рада и причвршћивање знака за стуб утезањем шелни.	kom.	172,02	142,78
8.6.	Демонтажа оштеченог знака са стуба или рама. Цена обухвата: превоз радника од пункта до места рада, демонтажу знака са утоваром у возило и истоваром на депонију.			
8.6.1.	Знак димензија до 120x120x120 цм, 90x120 цм и пречника до 90 цм.	kom.	273,62	227,10
8.6.2.	Знак димензија до 150x200 цм	kom.	825,48	685,15
8.6.3.	Знак димензија до 150x50 цм	kom.	528,34	438,52
8.6.4.	Знак димензија до 200x50 цм	kom.	791,16	656,66

8.7.	Постављање стуба или рама саобраћајног знака са бетонском стопом од МБ-15 . Цена обухвата:превоз стуба или рама и радника од пункта до места рада,ископ рупе за стопу,постављање стуба или рама са израдом стопе од бетона МБ-15, затрпавање остатка рупе са набијањем и планирање остатка материјала на банкени или одбацивање низ косину насипа. Набавка стуба или рама са превозом од произвођача до пункта није обухваћена ценом.			
8.7.1.	Стуб за знаке димензија до 120x120x120 цм,			
8.7.1.	90x120 цм и пречника до 90 цм.	kom.	1.509,42	1.252,82
8.7.2.	Рам за знак димензија до 150x200 цм	kom.	4.754,97	3.946,63
8.7.3.	Рам за знак димензија до 150x50 цм	kom.	3.029,59	2.514,56
8.7.4.	Рам за знак димензија до 200x50 цм на три стуба	kom.	4.231,74	3.512,34
8.8.	Вађење стуба или рама саобраћајног знака са бет. стопом.			
8.8.1.	Стуб за знаке димензија до 120x120x120 цм, 90x120 цм и пречника до 90 цм.	kom.	403,12	334,59
8.8.2.	Рам за знак димензија до 150x200 цм	kom.	1.540,93	1.278,97
8.8.3.	Рам за знак димензија до 150x50 цм	kom.	818,83	679,63
8.8.4.	Рам за знак димензија до 200x50 цм на три стуба	kom.	1.103,59	915,98
8.9.	Монтирање саобраћајног знака . Цена обухвата:превоз знака и радника од пункта до места рада, постављање и причвршћивање знака на стуб утезањем шелни и засецањем матица да се не би лако одвртале. Набавка знака са превозом од произвођача до пункта није обухваћена ценом.			
8.9.1.	Знак димензија до 120x120x120 цм, 90x120 цм, и пречника до 90 цм.	kom.	386,15	320,50
8.9.2.	Знак димензија до 150x200 цм	kom.	1.162,36	964,76
8.9.3.	Знак димензија до 150x50 цм	kom.	751,90	624,08
8.9.4.	Знак димензија до 200x50 цм	kom.	1.126,00	934,58
8.10.	Постављање пластичног или металног смероказа на банкину. Цена обухвата: превоз смероказа и радника од пункта до места рада, ручни ископ рупе, постављање вишка земље на банкени. Набавка смероказа са превозом од произвођача до пункта није обухваћена ценом.	kom.	330,15	274,02
8.11.	Постављање лименог колометарског или полукилометарског стуба са двостраном ознаком . Цена обухвата: превоз бетонске цеви пречника 150 мм за стопу, лименог стуба и радника од пункта до места рада, побијање бетонске цеви и намештање стуба у одговарајући положај. Набавка материјала са превозом од произвођача до пункта није обухваћена ценом.	kom.	639,33	530,64
8.12.	Постављање граничне белеге . Цена обухвата: превоз белеге и радника од пункта до места рада, ископ рупе, постављање белеге у одговарајући положај, затрпавање рупе и набијање земље око белеге.Набавка белеге са превозом од произвођача до пункта није обухваћена ценом.	kom.	641,25	532,24
8.13.	Постављање саобраћајног огледала на непрегледним кривинама. Плаћа се по понуди произвођача.			
8.14.	Замена смероказне призме на сигурносној огради за возила . Цена обухвата: превоз призме и радника од пункта до места рада, одвијање старог завртња, постављање призме и притезањеновог завртња . Набавка призме са превозом од произвођача до пункта није обухваћена ценом.	kom.	80,79	67,06
8.15.	Постављање смерозне призме у тунелу. Цена обухвата: превоз призми и радника од пункта до места рада, бушење рупа на предвиђеном одстојању и висини у опорцу тунела и утискивање носача призме у избушене рупе. Набавка призме са превозом од произвођача до пункта није обухваћена ценом.	kom.	346,21	287,35
8.16.	Обнављање средишних и ивичних линија на старом коловозу где се назире постојеће линије. Цена обухвата: превоз боје, разрђивача и перли, машине за обележавање и радника од пункта до места обележавања, припрему боје и обележавања линије. Дебљина слоја нанесене боје, па према томе и количина материјала у зависности од ширине линије, признаје се према упутству за рад произвођача боје, а набавна цена материјала по јединици мере признаје се по рачуну који је испоставио произвођач за испоручену робу.	m1	8,33	6,91
8.17.	Обележавања средишних и ивичних линија на новом коловозу и старом коловозу где су потпуно избрисане постојеће линије па је потребно урадити премеравање и тачкање пре обележавања. Цена обухвата: превоз боје, разрђивача и перли, машине за обележавања и радника од пункта до места обележавања, припрему боје, премеравање, тачкање и обележавања линије. Дебљина слоја нанесене боје, па према томе и количина материјала у зависности од ширине линије, признаје се према упутству за рад произвођача боје, а набавна цена материјала по јединици мере се обрачунава посебно	m1	11,11	9,22

8.18.	Обележавање попречних линија и других ознака на коловозу. Цена обухвата: превоз боје, разређивача, перли, шаблона и радника од пункта до места обележавања, припрему боје и обележавање линија и ознака уз употребу мобилног компресора. Дебљина слоја нанешене боје, па према томе и количина материјала, признаје се према упутству за рад произвођача боје, а набавна цена материјала по јед. мере обрачунава се посебно	m2	397,76	330,14
8.19.	Демонтажа оштећене сигурносне ограде за возила. Цена обухвата: демонтажу плашта и одстојника, са аутогеним резањем завртњева, утрошком кисеоника и дисулфидног гаса, вађење стубова, утовар у возило и превоз на депонију.	m1	410,75	340,92
8.20.	Оправка сигурносне ограде за возила са заменом плашта. Цена обухвата: превоз новог плашта од пункта до места рада, демонтажу оштећеног плашта са аутогеним резањем завртњева, утрошком кисеоника и дисулфидног гаса, утоваром у возило и превозом на депонију, постављање и причвршћивање стубова у првобитан положај и монтажу новог плашта. Набавка плашта са превозом од произвођача до пункта није обухваћена ценом.	m1	448,26	372,06
8.21.	Ручно постављање стуба сигурносне ограде за возила. Цена обухвата: превоз стуба од пункта до места уграђивања и постављање стуба. Набавка стуба са превозом од произвођача до пункта није обухваћена ценом.	kom.	1.200,65	996,54
8.22.	Ручно постављање одстојника сигурносне ограде за возила. Цена обухвата: превоз одстојника од пункта до места уграђивања и монтажу одстојника. Набавка одстојника са превозом од произвођача до пункта није обухваћена ценом.	kom.	185,21	153,72
8.23.	Ручно постављање капе на одстојник сигурносне ограде за возила. Цена обухвата: превоз капе од пункта до места уграђивања и монтажу капе. Набавка капе са превозом од произвођача до пункта није обухваћена ценом.	kom.	268,54	222,89
8.24.	Ручна монтажа плашта сигурносне ограде за возила. Цена обухвата: превоз плашта од пункта до места уграђивања и монтажу плашта. Набавка плашта са превозом од произвођача до пункта није обухваћена ценом.	m1	178,03	147,76
8.25.	Ручна монтажа челичне траке на сигурносној огради за возила. Цена обухвата: превоз траке од пункта до места уграђивања и монтажу траке. Набавка траке са превозом од произвођача до пункта није обухваћена ценом.	m1	50,43	41,86
8.26.	Ручно постављање комплетно нове сигурносне ограде за возила са стубовима на 4 м на мањим потезима. Цена обухвата: превоз делова нове ограде од пункта до места постављања, побијање стубова и монтажу одстојника и плашта, укључујући све утоваре и истоваре. Набавка ограде са превозом од произвођача до пункта није обухваћена ценом.	m1	642,06	532,91
8.27.	Ручно постављање комплетно нове сигурносне ограде за возила са стубовима на 2 м на мањим потезима. Цена обухвата: превоз делова нове ограде од пункта до места постављања, побијање стубова и монтажу одстојника и плашта, укључујући све утоваре и истоваре. Набавка ограде са превозом од произвођача до пункта није обухваћена ценом.	m1	1.055,66	876,20
8.28.	Машинско постављање комплетно нове једностране дистантне ограде (ЈДО) типа "РАЛ" са стубовима на 2 м на већим потезима. Цена обухвата: превоз делова нове ограде од пункта до места постављања, побијање стубова макаром, монтажу одстојника, капе, плашта и траке компресором за завртање завртњева, укључујући и све утоваре и истоваре. Набавка ограде са превозом од произвођача до пункта није обухваћена ценом.	m1	505,09	419,22
8.29.	Машинско постављање комплетно нове једностране дистантне ограде (ЈДО) типа "РАЛ" са стубовима на 4 м на већим потезима. Цена обухвата: превоз делова нове ограде од пункта до места постављања, побијање стубова макаром, монтажу одстојника, капе, плашта и траке компресором за завртање завртњева, укључујући и све утоваре и истоваре. Набавка ограде са превозом од произвођача до пункта није обухваћена ценом.	m1	315,26	261,67
8.30.	Постављање металне ограде на пропусту. Цена обухвата: превоз ограде од пункта до места постављања, постављање ограде, бушење рупа у стубиће ограде, постављање и затезање завртњева, заваривање стубова и рукохвата, обрада и заштита вара минијум бојом. Набавка ограде са превозом од произвођача до пункта није обухваћена ценом.	m1	1.415,06	1.174,50
8.30.1.	Израда и уградња цевних пешачких ограда (код школа, на пропустима, на насипима) димензија основних цеви ф60мм, ојачања ф28мм или ф42мм, уз обавезно заобљавање завршетка и површинском заштитом	m'	11.800,00	9.794,00
8.31.	Чишћење и прање колобрана, километарског стуба, саобраћајног знака и смероказа. Цена обухвата: чишћење од блата и прашине и ручно прање четком или прикључком за прање на специјалном возилу.			
8.31.1.	Ручно чишћење и прање	kom.	98,91	82,10
8.31.2.	Машинско чишћење и прање	h	6.429,52	5.336,50
8.32.	Машинско чишћење и прање сигурносне ограде за возила. Цена обухвата: чишћење ограде од блата и прашине и прање прикључком за прање на специјалном возилу.	h	6.429,52	5.336,50

8.33.	Машинско чишћење и прање чеоних и видних површина на објектима. Цена обухвата: чишћење површина од блата и прашине и прање прикључком за прање на специјалном возилу.	h	6.429,52	5.336,50
8.34.	Кречење колобрана са фарбањем хоризонталне траке. Цена обухвата: набавку креча и црне боје, справљање кречног раствора, кречење два пута и извлачење црне линије.	kom.	197,05	163,55
8.35.	Фарбање километарског или полукилометарског стуба масном бојом са исписивањем бројева. Цена обухвата: набавку уљане боје и разређивача и рад радника на фарбању и исписивању бројева.	kom.	642,66	533,41
8.36.	Кречење граничних белега, бетонских и камених објеката, парапета и ограда на мостовима. Цена обухвата: набавку креча, справљање кречног раствора и кречење два пута, уз претходно чишћење површине од блата и прашине.	m2	66,33	55,05
8.37.	Фарбање металне ограде на мосту, сигурносне ограде за возила и осталих гвоздених ограда масном бојом. Цена обухвата: набавку минијума, разређивача, уљање боје и шмиргл папира, чишћење површине од рђе и nanoшење основне боје и два пута уљане боје. Уколико се ради о већим површинама, које треба очистити пескарењем и офарбати, посао се уступа специјализованом предузећу, које је по позиву инвеститора, дало најповољнију понуду.	m2	1.367,28	1.134,84
8.38.	Фарбање чеоне површине објеката и тунела масном бојом. Цена обухвата: набавку уљане боје и разређивача, и два пута бојење, уз претходно чишћење површине, од блата и прашине.	m2	536,39	445,20
9	<b>ПОМОЋНЕ АНАЛИЗЕ</b>			
9	Производња цементног малтера.			
9.1.	Цена обухвата: набавку джакираног цемента ПЦ-35, песка и воде, превоз материјала на 30 км, утовар, истовар и пренос цемента до места справљања и ручно справљање на лицу места.			
9.1.1.	Размере 1:1	m3	19.418,56	16.117,40
9.1.2.	Размере 1:2	m3	14.745,89	12.239,09
9.1.3.	Размере 1:3	m3	12.477,33	10.356,18
9.2.	Производња бетона Цема обухвата: набавку гранулисаног шљунка, джакираног цемента ПЦ-35 и воде, превоз материјала на 30 км, утовар и истовар цемента и рад бетонске базе капацитета 15 м3/х, утоваривача и радника на справљању бетона.			
9.2.1.	Бетон МБ - 15	m3	6.563,06	5.447,34
9.2.2.	Бетон МБ - 20	m3	7.189,69	5.967,44
9.2.3.	Бетон МБ - 30	m3	7.814,62	6.486,13
9.3.	Ручно уграђивање бетона конструкција малих пресека до 0,12 м3 бетона на м2 или м1 конструкције са квашењем бетона и превозом бетона аутомешалицом на 30 км.			
9.3.1.	Неармиране конструкције	m3	8.786,46	7.292,76
9.3.2.	Армиране конструкције	m3	9.104,02	7.556,34
9.4.	Ручно уграђивање бетона конструкција средњих пресека од 0,12 м3 до 0,30 м3 бетона на м2 или м1 конструкције са квашењем бетона и превозом бетона аутомешалицом на 30 км.			
9.4.1.	Неармиране конструкције	m3	6.422,87	5.330,98
9.4.2.	Армиране конструкције	m3	6.710,84	5.570,00
9.5.	Машинско уграђивање бетона у неармиране и армиране конструкције пресека до 0,30 м3 бетона на м2 или м1 конструкције са квашењем бетона и превозом бетона аутомешалицом на 30 км.	m3	6.204,68	5.149,88
9.6.	Машинско уграђивање бетона у неармиране и армиране конструкције пресека преко 0,30 м3 бетона на м2 или м1 конструкције са квашењем бетона и превозом бетона аутомешалицом на 30 км.	m3	5.222,97	4.335,07
9.7.	Израда двостране оплате од дасака 48 мм за бетонске потпорне зидове и објекте. Цена обухвата: превоз материјала од пункта до места рада, набавку дрвене грађе, ексера и кланфи и рад радника на изради, монтажи и демонт. оплате.	m2	1.478,73	1.227,35
9.8.	Израда оплате за риголе од дасака 24 мм. Цена обухвата: превоз материјала од пункта до места рада, набавку дрвене грађе и ексера рад радника на изради, монтажи и демонт. оплате.	m1	364,04	302,15
9.9.	Производња асфалтне масе.			
	Цена обухвата: набавку битумена, каменог агрегата, природног шљунка и филера, транспорт битумена по тарифи превозника на просечну даљину од 200 км, филера на 100 км и рад асфалтне базе од 80 т, утоваривача и радника на справљању асфалтне масе. Превоз агрегата и шљунка од изворишта до асфалтне базе посебно се обрачунава по ценовнику за масовни транспорт.			
9.9.1.	Производња асфалтне масе за крпљење ударних рупа			

9.9.1.1.	Асфалт бетон од еруптивног агрегата	t	8.087,51	6.712,63
9.9.1.2.	Асфалт бетон од кречњачког агрегата	t	7.710,71	6.399,89
9.9.1.3.	Везни слој - биндер од еруптивног агрегата	t	7.327,11	6.081,50
9.9.1.4.	Везни слој - биндер од 60 % еруптивног и 40 % кречњачког агрегата	t	7.146,93	5.931,95
9.9.1.5.	Везни слој - биндер од кречњачког агрегата	t	6.876,66	5.707,63
9.9.1.6.	Носећи слој од битуминизираниог кречњачког агр.	t	6.850,03	5.685,52
9.9.1.7.	Носећи слој од битуминизираниог шљунка са додатком 30 % кречњачког агрегата.	t	6.673,29	5.538,83
9.9.2.	Производнај асфалтне масе за пресвлачење коловоза.			
9.9.2.1.	Асфалт бетон од еруптивног агрегата	t	7.727,06	6.413,46
9.9.2.2.	Асфалт бетон од кречњачког агрегата	t	7.350,25	6.100,71
9.9.2.3.	Везни слој - биндер од еруптивног агрегата	t	6.966,65	5.782,32
9.9.2.4.	Везни слој - биндер од 60 % еруптивног и 40 % кречњачког агрегата	t	6.786,47	5.632,77
9.9.2.5.	Везни слој - биндер од кречњачког агрегата	t	6.516,20	5.408,45
9.9.2.6.	Носећи слој од битуминизираниог кречњачког агр.	t	6.489,58	5.386,35
9.9.2.7.	Носећи слој од битуминизираниог шљунка са додатком 30 % кречњачког агрегата.	t	6.312,83	5.239,65
9.10.	Производња тврдо ливеног асфалта . Цена обухвата: набавку битумена БИТ 25, еруптивног каменог агрегата , филера и лож уља за загревање масе. Транспорт битумена по тарифи превозника на просечну даљину од 200 км, филера на 100 км, рад кохерице и радника на справљању масе.Превоз еруптивног агрегата од произвођача до места уграђивања обрачунати по ценовнику за масовни транспорт и то 0,728 т по тони асфалтне масе.	t	14.563,20	12.087,46
9.11.	Ручна поправка асфалтног застора тврдо ливеним асфалтом без рушења и опсецања. Цена обухвата: превоз кохерице и радника до места уграђивања, набавку и транспорт на 100 км кречњачке камене ситнежи за посипање и рад радника на уграђивању ливеног асфалта.	t	8.289,74	6.880,48
9.12.	Машинско пресвлачење асфалтом мањих деоница коловоза дужине до 250 м по целој ширини или дужине до 500 м на једној половини ширине коловоза . Цена обухвата: превоз радника и механизације од асфалтне базе до места уграђивања, набавку полустабилне емулзије, рад механизације и радника на уграђивању асфалта. Превоз асфалта посебно се обрачунава. Учинак гарнитуре на уграђивању асфалта је 45 т/х. Објашњење : превоз 2х, уграђивање 6х, 6хх60т/х=360т, 360т/8х=45т/х , превоз 25 %, уграђивање 75 %.	t	1.125,26	933,97
9.13.	Машинско крпљење ударних рупа и колотрага финишер-ром у већ припремљену ударну рупу са ваљањем уграђеног асфалта .Цена обухвата: превоз радника, механизације и асфалта од асфалтне базе до места уграђивања, на-бавку полустабилне емулзије, рад финишера, вибровалка и радника на уграђивању асфалта. Учинак гарнитуре на уграђивању асфалта је 100 т на дан.	t	1.676,48	1.391,48
9.14.	Ручно крпљење ударних рупа и колотрага у већ припремљену ударну рупу са ваљањем уграђеног асфалта . Цена обухвата: превоз радника, механизације и асфалта од асфалтне базе до места уграђивања, набавку полустабилне емулзије, рад вибровалка и радника на уграђивању асфалта. Учинак гарнитуре на уграђивању асфалта је 2,5 т/х.	t	4.566,62	3.790,29
9.15.	Ручно уграђивање асфалта у риголе . Цена обухвата: превоз радника и механизације од асфалтне базе до места уграђивања, набавку полустабилне емулзије, рад радника на чишћењу подлоге, прскању подлоге емулзијом и разастирању асфалта и ваљање вибровалком. Превоз асфалта посебно се обрачунава. Учинак екипе на уграђивању асфалта је 5 т/х.	t	2.812,65	2.334,50
9.16.	Ручно уграђивање асфалта у пешачке стазе. Цена обухвата: превоз радника и механизације од асфалтне базе до места уграђивања, набавку полустабилне емулзије, рад компресора, шприц машине за за емулзију, вибровалка и радника на уграђивању асфалта. Превоз асфалта посебно се обрачунава. Учинак гарнитуре на уграђивању асфалта је 6 т/х.	t	2.493,31	2.069,45
9.17.	Ручно сечење, исправљање, савијање, постављање и везивање једноставне и средње сложене арматуре. Цена обухвата: набавка арматуре и жице за везивање са утоваром у камион и певозом на 30 км, истовар из камиона са преносом на 20 м и рад радника на уграђивању.			
9.17.1.	Пресека до 12 мм	kg	178,37	148,05
9.17.2.	Пресека преко 12 мм	kg	136,00	112,88
9.18.	Израда снопова врбовог прућа за плетере . Цена обухвата: одабирање, сечење и чишћење здравог прућа до 3 цм дебљине и 2,0-3,0 м дужине, слагање у сноп пречника 30 цм и везивање снопа на два места врбовим прутом.	kom.	704,81	584,99
9.19.	Производња врбових колаца дужине 0,75 м . Цена обухвата: сечење врбовог коља дебљине 5-10 цм на дебљем крају, заобљавање главе зашиљавање на дебљем крају и слагање у гомиле.	kom.	35,24	29,25

9.20.	Превоз полустабилне битуменске емулзије у бурадима . Цена обухвата: утовар буради у камион од 10 т на складишту продавца, превоз на 100 км до складишта извођача радова и истовар, утовар у камион од 10 т , превоз на 30 км до места уграђивања и истовар .	kg	5,89	4,89
9.21.	Превоз битумена за изолацију и масе за заливање спојница у бурадима. Цена обухвата: утовар буради у полутеретни камион од 2 т на складишту продавца, превоз на 10 км до складишта извођача радова и истовар са уношењем у складиште до 10 м , изношење из складишта, утовар у полутеретни камион од 2т , превоз на 30 км до места уграђивања и истовар.	kg	6,60	5,48
9.22.	Уграђивање стуба Л=1900 мм, тежине 15,7 кг једностране дистантне ограде (ЈДО) типа "РАЛ". Цена обухвата : превоз радника и стуба од пункта до места уграђивања и побијање стубова макарком.	kom.	578,29	479,98
9.23.	Монтажа плашта Л=4300 мм, теж. 44 кг или 11 кг/м1. једностране дистантне ограде (ЈДО) типа "РАЛ". Цена обухвата : превоз радника и плашта од пункта до места уграђивања и монтажу завртњева компресором.	m1	99,94	82,95
9.24.	Монтажа једностраног одстојника тежине 4,8 кг једностране дистантне ограде (ЈДО) типа "РАЛ". Цена обухвата : превоз радника и одстојника од пункта до места уграђивања и монтажу завртњева компресором.	kom.	97,00	80,51
9.25.	Монтажа капе тежине 0,9 кг једностране дистантне ограде (ЈДО) типа "РАЛ". Цена обухвата : превоз радника и капе од пункта до места уграђивања и монтажу завртњева компресором.	kom.	84,02	69,74
9.26.	Монтажа траке 70x5 Л=4140 мм , тежине 11,4 кг или 2,85 кг/м1 једностране дистантне ограде (ЈДО) типа "РАЛ". Цена обухвата : превоз радника и траке од пункта до места уграђивања и монтажу завртњева компресором.	m1	25,49	21,16
<b>10</b>	<b>ЦЕНОВНИК ПРЕВОЗА РАСУТИХ МАТЕРИЈАЛА ВОЗИЛОМ ОД 10 ТОНА</b>			
10/1	Превоз на 0,2 км	t	69,37	57,58
10/2	Превоз на 0,3 км	t	72,79	60,42
10/3	Превоз на 0,4 км	t	75,08	62,32
10/4	Превоз на 0,5 км	t	76,75	63,70
10/5	Превоз на 0,6 км	t	78,02	64,76
10/6	Превоз на 0,7 км	t	79,01	65,58
10/7	Превоз на 0,8 км	t	79,82	66,25
10/8	Превоз на 0,9 км	t	80,49	66,81
10/9	Превоз на 1 км	t	81,87	67,95
10/10	Превоз на 2 км	t	110,25	91,51
10/11	Превоз на 3 км	t	135,66	112,60
10/12	Превоз на 4 км	t	158,55	131,60
10/13	Превоз на 5 км	t	179,29	148,81
10/14	Превоз на 6 км	t	198,18	164,49
10/15	Превоз на 7 км	t	215,47	178,84
10/16	Превоз на 8 км	t	231,35	192,02
10/17	Превоз на 9 км	t	245,99	204,17
10/18	Превоз на 10 км	t	259,54	215,42
10/19	Превоз на 15 км	t	324,82	269,60
10/20	Превоз на 20 км	t	375,78	311,90
10/21	Превоз на 25 км	t	416,75	345,90
10/22	Превоз на 30 км	t	450,45	373,87
10/23	Превоз на 35 км	t	517,20	429,28
10/24	Превоз на 40 км	t	583,95	484,68
10/25	Превоз на 45 км	t	650,70	540,08
10/26	Превоз на 50 км	t	717,45	595,48
10/27	Превоз на 55 км	t	784,21	650,89
10/28	Превоз на 60 км	t	850,96	706,30
10/29	Превоз на 65 км	t	917,71	761,70
10/30	Превоз на 70 км	t	984,46	817,10
10/31	Превоз на 75 км	t	1.051,22	872,51

10/32	Превоз на 80 км	t	1.117,97	927,92
10/33	Превоз на 85 км	t	1.184,72	983,32
10/34	Превоз на 90 км	t	1.251,47	1.038,72
10/35	Превоз на 95 км	t	1.318,23	1.094,13
10/36	Превоз на 100 км	t	1.384,98	1.149,53
10/37	Превоз на 110 км	t	1.518,48	1.260,34
10/38	Превоз на 120 км	t	1.651,99	1.371,15
10/39	Превоз на 130 км	t	1.785,49	1.481,96
10/40	Превоз на 140 км	t	1.919,00	1.592,77
10/41	Превоз на 150 км	t	2.052,50	1.703,58
<b>25</b>	<b>ЦЕНОВНИК ПРЕВОЗА РАСУТИХ МАТЕРИЈАЛА ВОЗИЛОМ ОД 25 ТОНА</b>			
25/1	Превоз на 10 км	t	220,43	182,96
25/2	Превоз на 15 км	t	280,17	232,54
25/3	Превоз на 20 км	t	318,47	264,33
25/4	Превоз на 25 км	t	363,59	301,78
25/5	Превоз на 30 км	t	401,35	333,12
25/6	Превоз на 35 км	t	455,21	377,82
25/7	Превоз на 40 км	t	509,07	422,53
25/8	Превоз на 45 км	t	562,93	467,23
25/9	Превоз на 50 км	t	616,79	511,94
25/10	Превоз на 55 км	t	670,65	556,64
25/11	Превоз на 60 км	t	724,50	601,34
25/12	Превоз на 65 км	t	778,36	646,04
25/13	Превоз на 70 км	t	832,22	690,74
25/14	Превоз на 75 км	t	886,08	735,45
25/15	Превоз на 80 км	t	939,94	780,15
25/16	Превоз на 85 км	t	993,80	824,85
25/17	Превоз на 90 км	t	1.047,66	869,56
25/18	Превоз на 95 км	t	1.101,52	914,26
25/19	Превоз на 100 км	t	1.155,38	958,97
25/20	Превоз на 110 км	t	1.263,09	1.048,36
25/21	Превоз на 120 км	t	1.370,81	1.137,77
25/22	Превоз на 130 км	t	1.478,53	1.227,18
25/23	Превоз на 140 км	t	1.586,25	1.316,59
25/24	Превоз на 150 км	t	1.693,97	1.406,00
25/25	Превоз на 160 км	t	1.801,69	1.495,40
25/26	Превоз на 170 км	t	1.909,40	1.584,80
25/27	Превоз на 180 км	t	2.017,12	1.674,21
25/28	Превоз на 190 км	t	2.124,84	1.763,62
25/29	Превоз на 200 км	t	2.232,56	1.853,02
25/30	Превоз на 210 км	t	2.340,28	1.942,43
25/31	Превоз на 220 км	t	2.447,99	2.031,83
25/32	Превоз на 230 км	t	2.555,71	2.121,24
25/33	Превоз на 240 км	t	2.663,43	2.210,65
25/34	Превоз на 250 км	t	2.771,15	2.300,05
25/35	Превоз на 260 км	t	2.878,87	2.389,46
25/36	Превоз на 270 км	t	2.986,58	2.478,86
25/37	Превоз на 280 км	t	3.094,30	2.568,27
25/38	Превоз на 290 км	t	3.202,02	2.657,68

25/39	Превоз на 300 км	t	3.309,74	2.747,08
25/40	Превоз на 310 км	t	3.417,46	2.836,49
25/41	Превоз на 320 км	t	3.525,17	2.925,89
25/42	Превоз на 330 км	t	3.632,89	3.015,30
25/43	Превоз на 340 км	t	3.740,61	3.104,71
25/44	Превоз на 350 км	t	3.848,33	3.194,11
25/45	Превоз на 360 км	t	3.956,05	3.283,52
25/46	Превоз на 370 км	t	4.063,77	3.372,93
25/47	Превоз на 380 км	t	4.171,48	3.462,33
25/48	Превоз на 390 км	t	4.279,20	3.551,74
25/49	Превоз на 400 км	t	4.386,92	3.641,14
<b>11</b>	<b>ЦЕНОВНИК СРЕДСТАВА РАДА ПО ЧАСУ</b>			
11.1.	АСФАЛТНА БАЗА ОД 80 ТОНА			
11.1.1.	Ефективни рад	h	88.904,80	73.790,98
11.1.2.	Чекање		10.880,97	9.031,21
11.2.	АСФАЛТНИ ФИНИШЕР СРЕДЊИ	h		
11.2.1.	Ефективни рад	h	5.878,48	4.879,14
11.2.2.	Чекање		3.277,54	2.720,36
11.3.	АУТОЦИСТЕРНА ЗА ГОРИВО ОД 6000 ЛИТАРА	h		
11.3.1.	Ефективни рад	h	4.035,61	3.349,56
11.3.2.	Чекање		1.254,45	1.041,19
11.4.	АУТОЦИСТЕРНА ЗА ВОДУ ОД 8 ТОНА	h		
11.4.1.	Ефективни рад	h	4.325,09	3.589,82
11.4.2.	Чекање		1.462,12	1.213,56
11.5.	АУТОДИЗАЛИЦА ДО 20 т	h		
11.5.1.	Ефективни рад	h	6.625,76	5.499,38
11.5.2.	Чекање		1.896,90	1.574,43
11.6.	АУТОДИЗАЛИЦА ДО 40 т	h		
11.6.1.	Ефективни рад	h	9.868,81	8.191,11
11.6.2.	Чекање		3.124,49	2.593,33
11.7.	АУТОМИКСЕР ЗА БЕТОН ОД 12 т	h		
11.7.1.	Ефективни рад	h	5.705,81	4.735,82
11.7.2.	Чекање		2.054,28	1.705,05
11.8.	БЕТОНСКА БАЗА АБ-35	h		
11.8.1.	Ефективни рад	h	6.583,21	5.464,06
11.8.2.	Чекање		2.477,51	2.056,33
11.9.	БУЛДОЗЕР ТГ-120	h		
11.9.1.	Ефективни рад	h	4.320,21	3.585,77
11.9.2.	Чекање		1.621,73	1.346,04
11.10.	БУЛДОЗЕР ТГ-220	h		
11.10.1.	Ефективни рад	h	7.072,72	5.870,36
11.10.2.	Чекање		2.120,70	1.760,18
11.11.	ГЛОДАЛИЦА ЗА АСФАЛТ "ВИРТГЕН"1000	h		
11.11.1.	Ефективни рад	h	7.457,84	6.190,01
11.11.2.	Чекање		4.332,54	3.596,01
11.12.	ГЛОДАЛИЦА ЗА АСФАЛТ "ВИРТГЕН" 2000	h		
11.12.1.	Ефективни рад	h	22.278,61	18.491,25
11.12.2.	Чекање		10.019,51	8.316,19
11.13.	ГРЕЈДЕР	h		



11.13.1.	Ефективни рад	h	5.342,72	4.434,46
11.13.2.	Чекање		1.828,26	1.517,46
11.14.	КАМИОН КИПЕР ОД 10 т	h		
11.14.1.	Ефективни рад	h	3.244,79	2.693,18
11.14.2.	Чекање		1.054,36	875,12
11.15.	КАМИОН КИПЕР ОД 15 т	h		
11.15.1.	Ефективни рад	h	4.374,33	3.630,69
11.15.2.	Чекање		1.307,58	1.085,29
11.16.	КАМИОН КИПЕР ОД 8 т	h		
11.16.1.	Ефективни рад	h	2.757,37	2.288,62
11.16.2.	Чекање		1.084,66	900,27
11.17.	КАМИОН СА УРЕЂАЈЕМ ЗА ПРАЊЕ	h		
11.17.1.	Ефективни рад	h	4.816,10	3.997,36
11.17.2.	Чекање		1.444,22	1.198,70
11.18.	КАМИОН СА УРЕЂАЈЕМ ЗА СМЕЂЕ	h		
11.18.1.	Ефективни рад	h	4.964,99	4.120,94
11.18.2.	Чекање		1.497,93	1.243,28
11.19.	КОХЕРИЦА ЗА ЛИВЕНИ АСФАЛТ ОД 8 т	h		
11.19.1.	Ефективни рад	h	1.852,09	1.537,23
11.19.2.	Чекање		1.135,90	942,80
11.20.	КОМБИНОВАНА МАШИНА - УТОВАРИВАЧ И БАГЕР	h		
11.20.1.	Ефективни рад	h	3.789,69	3.145,44
11.20.2.	Чекање		1.471,41	1.221,27
11.21.	КОМПРЕСОР ДО 5 м3 / мин ( са 2 пикамера и 2 црева)	h		
11.21.1.	Ефективни рад	h	2.208,19	1.832,80
11.21.2.	Чекање		903,50	749,91
11.22.	МАКАРА ЗА ПОБИЈАЊЕ СТУБОВА	h		
11.22.1.	Ефективни рад	h	5.802,02	4.815,68
11.22.2.	Чекање		2.374,67	1.970,98
11.23.	МАШИНА ЗА ИСПИСИВАЊЕ ЛИНИЈА	h		
11.23.1.	Ефективни рад	h	2.138,02	1.774,56
11.23.2.	Чекање		1.252,31	1.039,42
11.24.	МАШИНА ЗА ОПСЕЦАЊЕ АСФАЛТА	h		
11.24.1.	Ефективни рад	h	769,59	638,76
11.24.2.	Чекање		633,20	525,56
11.25.	МАШИНА ЗА ЗАЛИВАЊЕ ФУГА	h		
11.25.1.	Ефективни рад	h	1.113,30	924,04
11.25.2.	Чекање		855,53	710,09
11.26.	СПЕЦИЈАЛНА МАШИНА МЕРЦЕДЕС БЕНЗ У-400	h		
11.26.1.	Ефективни рад	h	5.460,55	4.532,26
11.26.2.	Чекање		1.541,00	1.279,03
11.27.	МЕШАЛИЦА ЗА БЕТОН 250 лит.	h		
11.27.1.	Ефективни рад	h	397,70	330,09
11.27.2.	Чекање		69,90	58,02
11.28.	МОБИЛНИ КОМПРЕСОР ЗА МОНТАЖУ ЗАВРТЊЕВА	h		
11.28.1.	Ефективни рад	h	1.394,67	1.157,58
11.28.2.	Чекање		706,60	586,48
11.29.	МОТОРНА ТЕСТЕРА	h		
11.29.1.	Ефективни рад	h	104,37	86,63

11.29.2.	Чекање		23,19	19,25
11.30.	ПЕРВИБРАТОР	h		
11.30.1.	Ефективни рад	h	143,43	119,05
11.30.2.	Чекање		34,78	28,87
11.31.	ПНЕУМАТСКИ ВАЉАК BW - 20 P	h		
11.31.1.	Ефективни рад	h	3.940,68	3.270,76
11.31.2.	Чекање		1.846,68	1.532,74
11.32.	ПОЛУПРИКОЛИЦА КИПЕР ОД 25 т	h		
11.32.1.	Ефективни рад	h	439,11	364,46
11.32.2.	Чекање		189,69	157,44
11.33.	ПОЛУТЕРЕТНИ КАМИОН ДО 2т - ПУТАРАЦ	h		
11.33.1.	Ефективни рад	h	2.074,49	1.721,83
11.33.2.	Чекање		836,59	694,37
11.34.	ПОЛУТЕРЕТНИ КАМИОН ДО 3т	h		
11.34.1.	Ефективни рад	h	2.612,95	2.168,75
11.34.2.	Чекање		861,89	715,37
11.35.	ПРИКЉУЧАК - КОСАЧИЦА ЗА ТРАВУ	h		
11.35.1.	Ефективни рад	h	91,42	75,88
11.35.2.	Чекање		78,92	65,50
11.36.	ПРИКЉУЧАК ЗА БУШЕЊЕ ЗЕМЉЕ	h		
11.36.1.	Ефективни рад	h	150,68	125,06
11.36.2.	Чекање		132,99	110,38
11.37.	ПРИКЉУЧАК ЗА ПРАЊЕ	h		
11.37.1.	Ефективни рад	h	87,97	73,02
11.37.2.	Чекање		75,70	62,83
11.38.	ПРИКОЛИЦА НИСКОНОСЕЋА ДО 25 т	h		
11.38.1.	Ефективни рад	h	826,43	685,94
11.38.2.	Чекање		284,58	236,20
11.39.	ПУТНИЧКО ТЕРЕНСКО ВОЗИЛО - ЛАДА НИВА	h		
11.39.1.	Ефективни рад	h	1.786,07	1.482,44
11.39.2.	Чекање		670,83	556,79
11.40.	ПУТНИЧКО ВОЗИЛО	h		
11.40.1.	Ефективни рад	h	1.367,39	1.134,93
11.40.2.	Чекање		583,25	484,10
11.41.	РОВОКОПАЧ ТОЧКАШ	h		
11.41.1.	Ефективни рад	h	4.128,94	3.427,02
11.41.2.	Чекање		1.705,92	1.415,91
11.42.	САМОХОДНА КОСАЧА	h		
11.42.1.	Ефективни рад	h	740,62	614,71
11.42.2.	Чекање		524,80	435,58
11.43.	ШПРИЦ МАШИНА ЗА ЕМУЛЗИЈУ	h		
11.43.1.	Ефективни рад	h	775,68	643,81
11.43.2.	Чекање		593,49	492,60
11.44.	ТЕГЉАЧ	h		
11.44.1.	Ефективни рад	h	5.448,08	4.521,91
11.44.2.	Чекање		1.410,58	1.170,78
11.45.	ТРАКТОР ДО 60 KW	h		
11.45.1.	Ефективни рад	h	2.460,29	2.042,04
11.45.2.	Чекање		768,40	637,77

11.46.	УТОВАРИВАЧ	h		
11.46.1.	Ефективни рад	h	5.623,33	4.667,36
11.46.2.	Чекање		1.821,45	1.511,80
11.47.	ВИБРО ЈЕЖ	h		
11.47.1.	Ефективни рад	h	4.919,32	4.083,04
11.47.2.	Чекање		2.016,25	1.673,49
11.48.	ВИБРО ПЛОЧА М	h		
11.48.1.	Ефективни рад	h	744,21	617,69
11.48.2.	Чекање		568,91	472,20
11.49.	ВИБРО ВАЉАК БВ - 160 АД	h		
11.49.1.	Ефективни рад	h	3.267,11	2.711,70
11.49.2.	Чекање		1.437,48	1.193,11
11.50.	ВИБРО ВАЉАК БВ - 76 Ц	h		
11.50.1.	Ефективни рад	h	1.000,56	830,46
11.50.2.	Чекање		771,81	640,60
11.51.	ВИБРО ВАЉАК ДВВ - 11 Б	h		
11.51.1.	Ефективни рад	h	3.847,07	3.193,07
11.51.2.	Чекање		1.436,55	1.192,34
<b>12</b>	<b>БРУТО САТНИНЕ РАДНЕ СНАГЕ са фактором Ф=2,5</b>			
12.1	БРЕНЕРИСТА	h	1.157,14	960,43
12.2	ДЕОНИЧНИ ПУТАР	h	920,46	763,98
12.3	ДИПЛОМИРАНИ ИНЖЕЊЕР	h	2.103,89	1.746,23
12.4	ЕЛЕКТРИЧАР	h	1.157,14	960,43
12.5	ИНЖЕЊЕР	h	1.551,62	1.287,84
12.6	МЕХАНИЧАР	h	1.157,14	960,43
12.7	ПОМОЋНИК РУКОВОАОЦА АСФАЛТНЕ БАЗЕ	h	1.433,28	1.189,62
12.8	ПОМОЋНИК РУКОВОАОЦА БЕТОНСКЕ БАЗЕ	h	1.433,28	1.189,62
12.9	РАДНИК I ГРУПЕ	h	762,66	633,01
12.10	РАДНИК II ГРУПЕ	h	881,01	731,24
12.11	РАДНИК III ГРУПЕ	h	959,90	796,72
12.12	РАДНИК IV ГРУПЕ	h	1.038,80	862,20
12.13	ПУТАР	h	920,46	763,98
12.14	РАДНИК V ГРУПЕ	h	1.078,25	894,95
12.15	РАДНИК VI ГРУПЕ	h	1.157,14	960,43
12.16	РАДНИК VII ГРУПЕ	h	1.236,04	1.025,91
12.17	РАДНИК VIII ГРУПЕ	h	1.433,28	1.189,62
12.18	РУКОВОАОЦ АСФАЛТНЕ БАЗЕ	h	1.551,62	1.287,84
12.19	РУКОВОАОЦ БЕТОНСКЕ БАЗЕ	h	1.551,62	1.287,84
12.20	РУКОВОАОЦИ ЛАКИХ ГРАЂЕВИНСКИХ МАШИНА	h	1.078,25	894,95
12.21	РУКОВОАОЦИ СРЕДЊИХ ГРАЂЕВИНСКИХ МАШИНА	h	1.157,14	960,43
12.22	РУКОВОАОЦИ ТЕШКИХ ГРАЂЕВИНСКИХ МАШИНА	h	1.236,04	1.025,91
12.23	ТЕХНИЧАР	h	1.236,04	1.025,91
12.24	ВОЗАЧ КАМИОНА ДО 16 ТОНА	h	1.157,14	960,43
12.25	ВОЗАЧ ПУТНИЧКОГ АУТОМОБИЛА	h	1.078,25	894,95
12.26	ВОЗАЧ ТЕШКИХ КАМИОНА СА ПРИКОЛИЦОМ	h	1.236,04	1.025,91
<b>13</b>	<b>БРУТО САТНИНЕ РАДНЕ СНАГЕ</b>			
13.1	БРЕНЕРИСТА	h	462,86	384,17
13.2	ДЕОНИЧНИ ПУТАР	h	368,18	305,59

13.3	ДИПЛОМИРАНИ ИНЖЕЊЕР	h	841,56	698,49
13.4	ЕЛЕКТРИЧАР	h	462,86	384,17
13.5	ИНЖЕЊЕР	h	620,65	515,14
13.6	МЕХАНИЧАР	h	462,86	384,17
13.7	ПОМОЋНИК РУКОВООЦА АСФАЛТНЕ БАЗЕ	h	573,31	475,85
13.8	ПОМОЋНИК РУКОВООЦА БЕТОНСКЕ БАЗЕ	h	573,31	475,85
13.9	РАДНИК I ГРУПЕ	h	305,07	253,21
13.10	РАДНИК II ГРУПЕ	h	352,40	292,49
13.11	РАДНИК III ГРУПЕ	h	383,96	318,69
13.12	РАДНИК IV ГРУПЕ	h	415,52	344,88
13.13	ПУТАР	h	368,18	305,59
13.14	РАДНИК V ГРУПЕ	h	431,30	357,98
13.15	РАДНИК VI ГРУПЕ	h	462,86	384,17
13.16	РАДНИК VII ГРУПЕ	h	494,42	410,37
13.17	РАДНИК VIII ГРУПЕ	h	573,31	475,85
13.18	РУКОВОАОЦ АСФАЛТНЕ БАЗЕ	h	620,65	515,14
13.19	РУКОВОАОЦ БЕТОНСКЕ БАЗЕ	h	620,65	515,14
13.20	РУКОВОАОЦИ ЛАКИХ ГРАЂЕВИНСКИХ МАШИНА	h	431,30	357,98
13.21	РУКОВОАОЦИ СРЕДЊИХ ГРАЂЕВИНСКИХ МАШИНА	h	462,86	384,17
13.22	РУКОВОАОЦИ ТЕШКИХ ГРАЂЕВИНСКИХ МАШИНА	h	494,42	410,37
13.23	ТЕХНИЧАР	h	494,42	410,37
13.24	ВОЗАЧ КАМИОНА ДО 16 ТОНА	h	462,86	384,17
13.25	ВОЗАЧ ПУТНИЧКОГ АУТОМОБИЛА	h	431,30	357,98
13.26	ВОЗАЧ ТЕШКИХ КАМИОНА СА ПРИКОЛИЦОМ	h	494,42	410,37
<b>14</b>	<b>НАБАВНЕ ЦЕНЕ ГРАЂЕВИНСКИХ МАТЕРИЈАЛА</b>			
14.1	БИТ. МАСА ЗА ЗАЛИВАЊЕ ПУКОТИНА " ФУГИЗОЛ "	kg	174,00	144,42
14.2	БИТ. МАСА ЗА ЗАЛИВАЊЕ СПОЈНИОЦА " ФУГИЗОЛ "	kg	174,00	144,42
14.3	БИТУЛИТ "А" У КАНТАМА	kg	172,00	142,76
14.4	БИТУЛИТ "К" У КАНТАМА	kg	172,00	142,76
14.5	БИТУМЕН - СРЕДЊИ ТРАНСПОРТ на 200 км	kg	2,00	1,66
14.6	ПОЛИМЕР - МОДИФИКОВАН БИТУМЕН 45/80-65	kg	70,60	58,60
14.7	БИТУМЕН 50/70	kg	59,17	49,11
14.8	БИТУМЕН 35/70	kg	59,17	49,11
14.9	БИТУМЕН ЗА ИЗОЛАЦИЈУ 80/100	kg	115,26	95,67
14.10	БИТУМЕНСКА ЕМУЛЗИЈА КП - 60	kg	81,00	67,23
14.11	БИТУМЕНСКА ЕМУЛЗИЈА ПМБ ( са транспортом на 100км )	kg	105,00	87,15
14.12	ЦЕМЕНТ ПЦ 35 ДЖАКИРАН	kg	11,70	9,71
14.13	ЦЕМЕНТ ПЦ 35 ДЖАКИРАН	t	11.701,20	9.712,00
14.14	ЦЕМЕНТ ПЦ 35 РИНФУЗ	kg	10.466,40	8.687,11
14.15	ЦЕМЕНТ ПЦ 35 РИНФУЗ	t	10.466,40	8.687,11
14.16	ДАСКА 24 ММ - ИИ КЛАСА	m3	20.417,00	16.946,11
14.17	ДАСКА 48 ММ - ИИ КЛАСА	m3	21.665,00	17.981,95
14.18	ДИСУГАС ( ацетилен )	kg	955,00	792,65
14.19	ДРВЕНО КОЉЕ ДУЖИНЕ 0,75М	kom.	85,00	70,55
14.20	ДРВО ОГРЕВНО	kg	9,00	7,47
14.21	ДИСК ЗА СЕЧЕЊЕ АСФАЛТА	kom.	32.445,00	26.929,35
14.22	ЕКСЕРИ	kg	117,00	97,11
14.23	ЕКСПЛОЗИВ - АМОНАЛ	kg	197,00	163,51
14.24	ЕРУПТИВНИ КАМЕНИ АГРЕГАТ 0-2 ММ	kg	1,23	1,02

14.25	ЕРУПТИВНИ КАМЕНИ АГРЕГАТ 0-2 ММ	t	1.230,00	1.020,90
14.26	ЕРУПТИВНИ КАМЕНИ АГРЕГАТ 2 - 16 ММ	kg	1,37	1,14
14.27	ЕРУПТИВНИ КАМЕНИ АГРЕГАТ 2 - 16 ММ	t	1.365,00	1.132,95
14.28	ФИЛЕР 2 ПУТА МЛЕВЕН ДЖАКИРАН	kg	2,50	2,08
14.29	ФИЛЕР 2 ПУТА МЛЕВЕН РИНФУЗ	kg	2,00	1,66
14.30	ФИРНАЈС	kg	205,00	170,15
14.31	ГАШЕНИ КРЕЧ джакиран	kg	10,00	8,30
14.32	ГВОЖЂЕ БЕТОНСКО ДО 12 ММ	kg	83,00	68,89
14.33	ГВОЖЂЕ БЕТОНСКО ПРЕКО 12 ММ	kg	83,00	68,89
14.34	ГВОЖЂУРИЈА-ЗАВРТЊЕВИ,ЕКСЕРИ,ОКОВИ	kg	120,00	99,60
14.35	ХЛАДНА БИТ. МАСА ЗА ЗАЛИВАЊЕ ПУКОТИНА	kg	230,00	190,90
14.36	ХЛАДНА БИТ. МАСА ЗА ЗАЛИВАЊЕ СПОЈНИЦА	kg	230,00	190,90
14.37	КАМЕНА ДРОБИНА 0 - 30 ММ	m3	800,00	664,00
14.38	КАМЕНА ДРОБИНА 0 - 60 ММ	m3	800,00	664,00
14.39	КАМЕНА СИТНЕЖ 1 - 3 ЦМ	m3	855,00	709,65
14.40	КАМЕНА СИТНЕЖ 2 - 4 ЦМ	kg	0,98	0,81
14.41	КАПИСЛЕ	kom.	70,00	58,10
14.42	КАЗАН ЗА ЗАГРЕВАЊЕ ПОЛИМЕР БИТ.МАСЕ	kom.	30.000,00	24.900,00
14.43	КЛАНФЕ	kg	85,00	70,55
14.44	КРЕЧЊАЧКИ КАМЕНИ АГРЕГАТ 0 - 2 ММ	kg	0,86	0,71
14.45	КРЕЧЊАЧКИ КАМЕНИ АГРЕГАТ 0 - 2 ММ	t	860,00	713,80
14.46	КРЕЧЊАЧКИ КАМЕНИ АГРЕГАТ 0 - 4 ММ	kg	0,66	0,55
14.47	КРЕЧЊАЧКИ КАМЕНИ АГРЕГАТ 0 - 4 ММ	t	660,00	547,80
14.48	КРЕЧЊАЧКИ КАМЕНИ АГРЕГАТ 2 - 16ММ	kg	0,65	0,54
14.49	КРЕЧЊАЧКИ КАМЕНИ АГРЕГАТ 2 - 16ММ	t	650,00	539,50
14.50	КРЕЧЊАЧКИ КАМЕНИ АГРЕГАТ 2 - 8ММ	kg	0,66	0,55
14.51	КРЕЧЊАЧКИ КАМЕНИ АГРЕГАТ 2 - 8ММ	t	660,00	547,80
14.52	КРЕЧЊАЧКИ КАМЕНИ АГРЕГАТ 4 - 32ММ	kg	0,66	0,55
14.53	КРЕЧЊАЧКИ КАМЕНИ АГРЕГАТ 4 - 32ММ	t	645,00	535,35
14.54	КРЕЧЊАЧКИ КАМЕНИ АГРЕГАТ 7 - 30ММ	kg	0,65	0,54
14.55	КРЕЧЊАЧКИ КАМЕНИ АГРЕГАТ 7 - 30ММ	t	635,00	527,05
14.56	КРЕЧЊАЧКИ КАМЕНИ АГРЕГАТ 8 - 16ММ	kg	0,64	0,53
14.57	КРЕЧЊАЧКИ КАМЕНИ АГРЕГАТ 8 - 16ММ	t	640,00	531,20
14.58	ГАСНО УЉЕ ЕКСТРА ЛАКО ( ЛОЖ УЉЕ )	lit	132,95	110,35
14.59	ЛОМЉЕНИ КАМЕН	m3	1.235,00	1.025,05
14.60	МИНИУМ	kg	500,00	415,00
14.61	МОНОБЛОК БУРГИЈА 1600 ММ	kom.	6.780,00	5.627,40
14.62	МОНОБЛОК БУРГИЈА 2400 ММ	kom.	7.195,00	5.971,85
14.63	МОНОБЛОК БУРГИЈА 01-800 ММ	kom.	5.925,00	4.917,75
14.64	НАФТА	m3	123,22	102,27
14.65	ОБЛА ГРАЂА	kg	8.400,00	6.972,00
14.66	ОКСИГЕН (КИСЕОНИК)	kom.	152,00	126,16
14.67	ПЕЊАЛИЦЕ 12 X 12	m3	370,00	307,10
14.68	ПЕСАК	m3	484,00	401,72
14.69	ПЛИН ЗА ЗАГРЕВАЊЕ	kg	135,00	112,05
14.70	ПОЛИМЕР БИТУМЕНСКА МАСА ЗА ФУГЕ	kg	149,00	123,67
14.71	ПОЛИМЕР БИТУМЕНСКА МАСА У ТАБЛАМА	kg	149,00	123,67
14.72	ПРИРОДНИ ШЉУНАК	t	0,37	0,31
14.73	ПРИРОДНИ ШЉУНАК	kg	366,67	304,34

14.74	РАЗРЕЂИВАЧ	m3	144,00	119,52
14.75	РЕЗАНА ГРАЂА - ГРЕДИЦЕ	m3	21.665,00	17.981,95
14.76	РЕЗАНА ГРАЂА - ЛЕТВЕ	m3	23.335,00	19.368,05
14.77	РЕЗАНА ГРАЂА БОРОВА - И КЛАСА	kom.	26.000,00	21.580,00
14.78	САДНИЦА ( 2-3 ГОД.)		4.000,00	3.320,00
14.79	СЕМЕ МЕШАНЕ ТРАВЕ	kg	340,00	282,20
14.80	ШЉУНАК ГРАНУЛИСАНИ	m3	975,00	809,25
14.81	ШЉУНАК ПРИРОДНЕ МЕШАВИНЕ	m3	613,00	508,79
14.82	ШЉУНАК РЕШЕТАНИ - ИБЕРЛАУФ	m3	550,00	456,50
14.83	ШМИРГЛ ПАПИР	cm2	0,05	0,04
14.84	СПОЈНИ КАМЕНИ МАТЕРИЈАЛ 0 - 4 ММ	m3	840,00	697,20
14.85	СПОРОГОРЕЂИ ШТАПИН	m	47,00	39,01
14.86	СТАКЛЕНА ТКАНИНА - ВОАЛ	m2	195,00	161,85
14.87	СТРУГАНА ГРАЂА	m3	18.320,00	15.205,60
14.88	ТЕР ХАРТИЈА	m2	75,00	62,25
14.89	ТЕРМАНОЛ УЉЕ ЗА ПРЕНОС ТОПЛОТЕ	l	235,00	195,05
14.90	ТУЦАНИК 3 - 6 ЦМ	m3	730,00	605,90
14.91	УЉАНА БОЈА ЗА ДРВО И МЕТАЛ	kg	325,00	269,75
14.92	ВОДА	m3	98,00	81,34
14.93	ЖИЦА ПАЉЕНА	kg	125,00	103,75
14.94	ЖИЧАНО ПЛЕТИВО	m2	110,00	91,30
14.95	ЧЕЛИЧНА ПЛОЧА НА РАОНИКУ	h	50,00	41,50
<b>15</b>	<b>СПИСАК ВОЗИЛА И ЦЕНОВНИК АНГАЖОВАЊА У ЗИМСКОЈ СЛУЖБИ</b>			
	<b>ВОЗИЛА ЗА РЕДОВНЕ ПРИЛИКЕ</b>		<b>Јединична цена</b>	<b>Умањена цена за % умањења</b>
<b>15.1.1.</b>	<b>Теретно возило носивости 5-10тона + даска+посипач+2НК</b>			
15.1.1.1.	Цена рада	h	8.845,24	7.341,55
15.1.1.2.	Цена дежурства	h	2.434,46	2.020,61
15.1.1.3.	Цена приправности	h	267,79	222,27
<b>15.1.2.</b>	<b>Теретно возило носивости 10-15тона + даска+посипач+2НК</b>			
15.1.2.1.	Цена рада	h	8.845,24	7.341,55
15.1.2.2.	Цена дежурства	h	2.434,46	2.020,61
15.1.2.3.	Цена приправности	h	267,79	222,27
<b>15.1.3.</b>	<b>Теретно возило носивости 10-15тона + даска+посипач+2НК</b>			
15.1.3.1.	Цена рада	h	8.845,24	7.341,55
15.1.3.2.	Цена дежурства	h	2.434,46	2.020,61
15.1.3.3.	Цена приправности	h	267,79	222,27
<b>15.1.4.</b>	<b>Трактор + даска+посипач</b>			
15.1.4.1.	Цена рада	h	5.097,25	4.230,72
15.1.4.2.	Цена дежурства	h	1.402,91	1.164,41
15.1.4.3.	Цена приправности	h	154,32	128,09
<b>15.1.5.</b>	<b>Трактор + даска+посипач</b>			
15.1.5.1.	Цена рада	h	5.097,25	4.230,72
15.1.5.2.	Цена дежурства	h	1.402,91	1.164,41
15.1.5.3.	Цена приправности	h	154,32	128,09
<b>15.1.6.</b>	<b>Радна машина за гурање и утовар снега</b>			
15.1.6.1.	Цена рада	h	8.845,24	7.341,55
15.1.6.2.	Цена дежурства	h	2.434,46	2.020,61

15.1.6.3.	Цена приправности	h	267,79	222,27
<b>15.1.7.</b>	<b>Радна машина за гурање и утовар снега</b>			
15.1.7.1.	Цена рада	h	8.845,24	7.341,55
15.1.7.2.	Цена дежурства	h	2.434,46	2.020,61
15.1.7.3.	Цена приправности	h	267,79	222,27
<b>15.1.8.</b>	<b>Радна машина за гурање и утовар снега</b>			
15.1.8.1.	Цена рада	h	8.845,24	7.341,55
15.1.8.2.	Цена дежурства	h	2.434,46	2.020,61
15.1.8.3.	Цена приправности	h	267,79	222,27
<b>15.1.9.</b>	<b>Специјално возило (УНИМАГ)+плуг+посипач</b>			
15.1.9.1.	Цена рада	h	5.097,25	4.230,72
15.1.9.2.	Цена дежурства	h	1.402,91	1.164,41
15.1.9.3.	Цена приправности	h	154,32	128,09
<b>15.1.10.</b>	<b>Мала радна машина за гурање снега</b>			
15.1.10.1.	Цена рада	h	5.097,25	4.230,72
15.1.10.2.	Цена дежурства	h	1.402,91	1.164,41
15.1.10.3.	Цена приправности	h	154,32	128,09
<b>15.1.11.</b>	<b>Теренско возило</b>			
15.1.11.1.	Цена рада	h	2.848,45	2.364,22
15.1.11.2.	Цена дежурства	h	783,98	650,71
15.1.11.3.	Цена приправности	h	86,23	71,57
<b>15.2.</b>	<b>ВОЗИЛА ЗА ВАНРЕДНЕ ПРИЛИКЕ</b>			
15.2.1.	Радна машина за гурање и утовар снега	h	8.845,24	7.341,55
15.2.2.	Трактор + даска+посипач	h	5.097,25	4.230,72
15.2.3.	Мала радна машина за гурање и утовар снега	h	5.097,25	4.230,72
15.2.4.	Радна машина за гурање снега-грејдер	h	8.845,24	7.341,55
<b>15.3.</b>	<b>РУЧНО ПОСИПАЊЕ СОЛИ, РИЗЛЕ И ЧИШЋЕЊЕ</b>	<b>h</b>	<b>658,08</b>	<b>546,21</b>
15.4.1.	Набавка соли	t	по рачуну	
15.4.2.	Набавка ризле	t	по рачуну	

**Члан 2.**

Овај Анекс број 2, саставни је део Јавног Уговара, а чланови који нису измењени, остају на снази неизмењени и сходно се примењују и на овај Анекс.

Анекс број 2 је сачињен у 6 (шест) истоветних примерака, од којих свака Уговорна страна задржава по 3 (три) примерка.

Анекс број 2 ступа на снагу даном потписивања од стране обе Уговорне стране.

Прилог Анекса број 2: Протокол о променама сходно члану 18. Јавног уговора.

Република Србија  
Аутономна Покрајина Војводина  
ГРАД ВРШАЦ  
ГРАДОНАЧЕЛНИК

ЗА ЈАВНОГ  
ПАРТНЕРА ГРАД  
ВРШАЦ  
ГРАДОНАЧЕЛНИК  
Драгана Митровић, с.р.

ЗА ПРИВАТНОГ  
ПАРТНЕРА  
А.Д. „СРЕМ ПУТ“ РУМА  
ДИРЕКТОР  
Милојица Марковић, с.р.

Број: 404-98/2019-IV-09

Датум: \_\_\_\_ 2022. године

Вршац, Трг победе 1

**6.**

На основу члана 20. тачка 13, члана 32. тачка 6. и 20. и члана 66. став 3. Закона о локалној самоуправи („Сл. гласник РС“, бр 129/2007, 83/2014-др. закон, 101/2016-др. закон и 47/2018 и 111/2021- др. закон), члана 27. став 10. Закона о јавној својини („Сл. гласник РС“, бр 72/2011, 88/2013, 105/2014, 104/2016 – др. закон, 108/2016, 113/2017, 95/2018 и 153/2020), члана 85. став 1. Закона о државном премеру и катастру („Службени гласник РС“, број 72/2009, 18/2010, 65/2013, 15/2015 – одлука УС, 96/2015, 47/2017 – аутентично тумачење, 113/2017 - др. закон, 27/2018 - др. закон, 41/2018 - др. закон и 9/2020 - др. Закон) и члана 40. тачка 34) Статута Града Вршца („Службени лист Града Вршца“, број 1/2019), Скупштина Града Вршца, на седници одржаној дана 28. октобра 2022. године, донела је

**О Д Л У К У**

**О ДАВАЊУ САГЛАСНОСТИ НА  
ПРОЈЕКАТ ПРЕПАРЦЕЛАЦИЈЕ КП БР.  
9685/22, 9685/23, 9685/24, 9685/25, 9685/26,  
9685/27, 9685/28, 9685/29, 9685/30, 9685/31,  
8911/2, 8910/3, 9686/1, 9686/2, 9686/3, 9686/4,  
9686/5, 9686/6, 9686/10, 9686/11, 9686/12,  
9686/13, 9686/14, 9686/15, 9686/16, 9686/17,  
9686/18, 9686/19 и 9686/20 КО ВРШАЦ**

**Члан 1.**

ДАЈЕ СЕ САГЛАСНОСТ на Пројекат пре-парцелације кп бр. 9685/22, 9685/23, 9685/24, 9685/25, 9685/26, 9685/27, 9685/28, 9685/29, 9685/30, 9685/31, 8911/2, 8910/3, 9686/1, 9686/2, 9686/3, 9686/4, 9686/5, 9686/6, 9686/10, 9686/11, 9686/12, 9686/13, 9686/14, 9686/15, 9686/16, 9686/17, 9686/18, 9686/19 и 9686/20 КО Вршца са Пројектом геодетског обележавања, од септембра 2022. године, израђивача ДОО ГЕ-ОРАД ПАНЧЕВО, Генерала Петра Арачића 2ц, који је потврђен Потврдом број: 350-140/2022-IV-03 од 9.9.2022. године Одељења за просторно планирање, урбанизам и грађевинарство.

**Члан 2.**

Катастарске парцеле из члана 1. ове одлуке налазе се у блоку 48, у зони која је предвиђена за

мешовито становање, у насељу „Хемоград“.

Парцеле из члана 1. ове одлуке су грађевинске парцеле за које је усвојен План детаљне регулације комплекса „Хемоград“ у Вршцу („Службени лист Града Вршца“, број 15/2020).

**Члан 3.**

На основу ове одлуке закључује се Споразум о уређењу имовинско правних односа између Града Вршца и Хемофарм АД Вршац, Београдски пут бб, у року од 15 дана од дана ступања на снагу ове одлуке.

Уређење имовинско правних односа извршиће се без накнаде.

Споразум из става 1. овог члана у име Града Вршца закључује Градоначелник, по претходно прибављеном мишљењу Градског правобранилаштва Града Вршца.

**Члан 4.**

О спровођењу ове одлуке стара се Градска управа Вршац, Одељење за имовинско правне послове.

**Члан 5.**

Ова одлука ступа на снагу осмог дана од дана објављивања у „Службеном листу Града Вршца“.

Република Србија  
Аутономна Покрајина Војводина  
ГРАД ВРШАЦ  
СКУПШТИНА ГРАДА ВРШЦА

Број: 011-85/2022-II-01                      ПРЕДСЕДНИК  
Датум: 28.10.2022. године                СКУПШТИНЕ ГРАДА  
Вршац, Трг победе 1                      др Предраг Мијатовић, с.р.



**7.**

На основу члана 27. став 10. Закона о јавној својини („Сл. гласник РС”, бр. 72/2011, 88/2013, 105/2014, 104/2016 - др. закон, 108/2016, 113/2017, 95/2018 и 153/2020), члана 3. став 1, 3 и 4 Уредбе о условима прибављања и отуђења непокретности непосредном погодбом и давања у закуп ствари у јавној својини, односно прибављања и уступања искоришћавања других имовинских права, као и поступцима јавног надметања и прикупљања писмених понуда („Сл. гласник РС“ бр. 16/2018) и члана 40. став 1. тачка 34) Статута Града Вршца („Сл. лист Града Вршца“ бр. 1/2019), Скупштина Града Вршца на седници одржаној дана 28. октобра 2022. године, донела је

**ОДЛУКУ  
О ПОКРЕТАЊУ ПОСТУПКА  
ПРИБАВЉАЊА У ЈАВНУ СВОЈИНУ  
ГРАДА ВРШЦА КАТАСТАРСКЕ ПАРЦЕЛЕ  
БРОЈ 4293 КО ВРШАЦ НЕПОСРЕДНОМ  
ПОГОДБОМ**

**Члан 1.**

ПОКРЕЋЕ СЕ ПОСТУПАК ПРИБАВЉАЊА у јавну својину Града Вршца, катастарска парцела број 4293 КО Вршац, укупне површине 328м<sup>2</sup>, уписана у Лист непокретности број 12405 КО Вршац, потес/улица Стевана Немање, градско грађевинско земљиште, у својини приватној, Митић (Јован) Милице из Вршца, са обимом удела 1/1, на којој се налазе земљиште под зградом и другим објектом, број дела 1 – породична стамбена зграда број 1, спратности П+0, површине 134м<sup>2</sup>, земљиште под зградом и другим објектом, број дела 2 - породична стамбена зграда број 2, спратности П+0, површине 67м<sup>2</sup>, земљиште под зградом и другим објектом, број дела 3 - помоћна зграда број 3, спратности П+0, површине 23м<sup>2</sup>, земљиште под зградом и другим објектом, број дела 4 - помоћна зграда број 4, спратности П+0, површине 18м<sup>2</sup> и земљиште уз зграду и други објекат број дела 5, површине 86м<sup>2</sup>.

**Члан 2.**

Непокретност из члана 1. ове Одлуке прибавља се у јавну својину Града Вршца непосредном

погодбом јер то у конкретном случају представља једино могуће решење из следећих разлога:

Предметна катастарска парцела 4293 КО Вршац налази се поред катастарских парцела 4295 и 4296 КО Вршац, које су у јавној својини Града Вршца и на њима је планирана изградња новог Центра за социјални рад, а за коју је предвиђено припајање истима како би се створили услови за изградњу како самог новог Центра за социјални рад, паркинга, тако и проширење дворишног дела.

Прибављање се не би могло реализовати јавним надметањем, односно прикупљањем писмених понуда, пошто по својим карактеристикама и положају, једина која одговара намени јесте катастарска парцела 4293 КО Вршац.

Оправданост и целисходност прибављања наведене катастарске парцеле у јавну својину Града непосредном погодбом садржана је у остварењу интереса Града Вршца.

**Члан 3.**

Почетна цена непокретности описане у члану 1. ове Одлуке износи 6.836.955,56 динара / словима: шестмилиона осамстотинадесетшестхиљада деветстотинапедесетпет и 56/100 /, што чини 58.246,69 евра / словима: педесетосамхиљада двестотинечетрдесетшест и 69/100 /, по званичном средњем курсу НБС на дан 28.07.2022. године (1€=117,3793 динара), утврђена на основу прибављене процене тржишне вредности предметних непокретности, од стране Министарства финансија Пореске управе – Група за контролу издвојених активности малих локација Вршац, Нелу Гина по захтеву Града Вршца – Градске управе Вршац, Одељења за имовинско правне послове записником, службеног лица 28.07.2022. године.

**Члан 4.**

Поступак прибављања непокретности наведене у члану 1. ове Одлуке спровешће Комисија за прибављање, отуђење и давање у закуп непокретности у јавној својини (у даљем тексту: „Комисија“) путем поступка непосредне погодбе у следећем саставу:

1. **Андријана Максимовић**, председник
2. **Славица Станојковић**, члан
3. **Славица Поповић**, члан
4. **Вања Радека**, члан
5. **Предраг Ђукић**, члан

Задатак ове Комисије је да спроведе поступак непосредне погодбе у складу са Законом о јавној својини („Сл. гласник РС“, бр. 72/2011, 88/2013, 105/2014, 104/2016 - др. закон, 108/2016, 113/2017, 95/2018 и 153/2020) и Уредбом о условима прибављања и отуђења непокретности непосредном погодбом и давања у закуп ствари у јавној својини, односно прибављања и уступања искоришћавања других имовинских права, као и поступцима јавног надметања и прикупљања писмених понуда („Сл. гласник РС“, бр. 16/2018), током поступка води записник и исти са предлогом Одлуке о прибављању катастарске парцеле 4293 КО Вршац у јавну својину Града Вршца, достави Скупштини Града Вршца на разматрање и усвајање.

#### Члан 5.

Комисија одлучује већином од укупног броја својих чланова.

#### Члан 6.

Одлуку о покретању поступка прибављања непокретности из члана 1. ове Одлуке доноси Скупштина Града Вршца.

#### Члан 7.

О спровођењу ове Одлуке стараће се Одељење за имовинско-правне послове Градске управе Вршац.

#### Члан 8.

Одлука ступа на снагу осмог дана од дана објављивања у „Службеном листу Града Вршца“.

Република Србија  
Аутономна Покрајина Војводина  
ГРАД ВРШАЦ  
СКУПШТИНА ГРАДА ВРШЦА

Број: 011-86/2022-П-01                      ПРЕДСЕДНИК  
Датум: 28.10.2022. године            СКУПШТИНЕ ГРАДА  
Вршац, Трг победе 1                    др Предраг Мијатовић, с.р.

## 8.

На основу члана 27. став 10. и члана 28. став 2. Закона о јавној својини („Сл. гласник РС“, бр. 72/2011, 88/2013, 105/2014, 104/2016-др. закон, 108/2016, 113/2017, 95/2018 и 153/2020), члана 20. тачка 4, члана 32. тачка 20. и члана 66. став 3. Закона о локалној самоуправи („Сл. гласник РС“, бр. 129/2007, 83/2014 - др. закон, 101/2016 - др. закон, 47/2018 и 111/2021 - др. закон), члана 22, а у вези члана 3. став 3. Уредбе о условима прибављања и отуђења непокретности непосредном погодбом и давања у закуп ствари у јавној својини, односно прибављања и уступања искоришћавања других имовинских права, као и поступцима јавног надметања и прикупљања писмених понуда („Сл. гласник РС“, бр. 16/2018) и члана 40. тачка 34) Статута Града Вршца („Службени лист Града Вршца“, број 1/2019), Скупштина Града Вршца, на седници одржаној 28. октобра 2022. године, донела је

### ОДЛУКУ О ПОКРЕТАЊУ ПОСТУПКА ПРИБАВЉАЊА ПРАВА СЛУЖБЕНОСТИ КОЛСКОГ И ПЕШАЧКОГ ПРОЛАЗА НА КАТАСТАРСКОЈ ПАРЦЕЛИ БРОЈ 1 У КОРИСТ КАТАСТАРСКЕ ПАРЦЕЛЕ БРОЈ 3 КО ГУДУРИЦА

#### Члан 1.

Овом одлуком покреће се поступак прибављања права службености колско-пешачког и пешачког пролаза непосредном погодбом и без накнаде на катастарској парцели број 1, Нушићева 5, земљиште у грађевинском подручју, у површини од 982m<sup>2</sup>, приватна својина Римокатоличке црквене општине Гудурица, Лоле Рибара 3, у уделу 1/1, на којем је изграђена зграда Римокатоличке цркве, уписаној у Лист непокретности број 134 КО Гудурица, као послужном добру, у корист катастарске парцеле број 3, Нушићева, земљиште у грађевинском подручју, њива 3. класе, у површини од 1352m<sup>2</sup>, јавна својина Града Вршца, у уделу 1/1, уписане у Лист непокретности број 135 КО Гудурица, као повласног добра.

## Члан 2.

Град Вршац покреће поступак прибављања службености и то:

- А) колско-пешачког пролаза ширине 6,5m, удаљен од објекта цркве за 4,88m у делу објекта до улице, односно 4,60m у делу објекта према катастарској парцели број 3 КО Гудурица у ширем делу објекта и 6,49m у ужем делу објекта, са радијусом кривине на улазу у послужно добро са јавне саобраћајнице и на улазу у повласно добро је 7m, с тим да се на 50cm од саобраћајнице планира изградња зида, тако да укупна површина послужног добра коју заузима колско-пешачки пролаз заједно са појасом у ширини од 50cm од пролаза до новопројектованог зида је 249,0m и
- Б) пешачког пролаза у ширини од 1,5m, планиран уз постојећи објекат цркве који се налази на јавној површини и заузима угао парцеле послужног добра у површини од 15,53m<sup>2</sup>.

Службености из става 1. ове одлуке морају у свему бити у сагласности са Скицом одржавања катастра непокретности предмет број: 316-01/2022 од 8.9.2022. године израђеном од стране Агенције за геодетске послове Геодетски биро „Геоинжењеринг“ Илић Зоран ПР Бела Црква, Првог октобра 49 и Сихроним планом инсталација део Пројекта 29, израђеним од стране ДОО Расинг Вршац, Ђуре Јакшића 7 локал 2.

## Члан 3.

Прибављањем службености колско-пешачког и пешачког пролаза на послужном добру катастарска парцела повласног добра добија статус грађевинске парцеле, односно приступ јавној саобраћајници чиме се омогућава приступни пут за ватрогасно возило и возило хитне помоћи и испуњавају неопходни законски услови за изградњу спортске сале затвореног типа на катастарској парцели повласног добра.

## Члан 4.

Разлози оправданости и целисходности прибављања права из члана 1. и 2. ове одлуке непосредном погодбом, као и разлози због којих се прибављање не би могло реализовати јавним над-

метањем, односно прикупљањем писмених понуда су следећи:

- повласно добро је неизграђено земљиште у грађевинском подручју, парцела је са свих страна окружена другим катастарским парцелама и нема приступ јавној саобраћајници;
- катастарска парцела број 2 КО Гудурица, која се налази с једне стране повласног добра, гледано из правца Трга ослобођења испред повласног добра, јесте изграђено земљиште у грађевинском подручју, на којем је изграђена породична стамбена зграда, све јавна својина Града Вршца у уделу 1/1, али не омогућава приступ повласном добру на јавну саобраћајницу јер објекат заузима целу ширину парцеле број 2 КО Гудурица, а користи га ОШ „Моша Пијаде“ у Гудурици;
- на повласном добру је планирана изградња спротске сале затвореног типа у циљу унапређења спротсих активности деце школског узраста и мештана Гудурице;
- послужно добро ће установљавањем права службености колско-пешачког и пешачког пролаза повласном добру омогућити статус грађевинске парцеле и испуњавање услова прописаних Правилником о општим правилима за парцелацију, регулацију и изградњу („Службени гласник РС“, број 22/15) и Правилником о техничким нормативима за приступне путеве, окретнице и уређене платое за ватрогасна возила у близини објекта повећаног ризика од пожара („Сл. гласник РС“, број 8/95);
- обе службености оптерећују послужно добро тако да у најмањој могућој мери сметају даљем коришћењу послужног добра од стране његовог власника, а с обзиром на то да друге парцеле које окружују повласно добро не могу омогућити повласном добру излазак на јавну саобраћајницу или би пак установљавање службености у великој мери ометало будућу изградњу парцела од стране власника, право службености колско-пешачког и пешачког пролаза из члана 1. и 2. ове одлуке може се прибавити у корист повласног добра само поступком непосредне погодбе.

**Члан 5.**

Право службености колско-пешачког и пешачког пролаза из члана 1. и 2. ове одлуке прибавља се у корист повласног добра без накнаде.

**Члан 6.**

Поступак прибављања права службености спроводи Комисија за прибављање, отуђење и давање у закуп непокретности у јавној својини Града Вршца (у даљем тексту: Комисија), у следећем саставу:

1. **Андријана Максимовић**, председник,
2. **Славица Станојковић**, члан,
3. **Вања Радека**, члан,
4. **Славица Поповић**, члан и
5. **Предраг Ђукић**, члан.

Задатак Комисије јесте да утврди разлоге оправданости и целисходности прибављања права службености колског пролаза непосредном погодбом и без накнаде на послужном добру у корист повласног добра и то са аспекта остварења интереса Града Вршца, да спроведе поступак непосредне погодбе у складу са Законом о планирању и изградњи, Законом о јавној својини и Уредбом о условима прибављања и отуђења непокретности непосредном погодбом и давања у закуп ствари у јавној својини, односно прибављања и уступања искоришћавања других имовинских права, као и поступцима јавног надметања и прикупљања писмених понуда.

**Члан 7.**

Комисија одлучује већином гласова од укупног броја чланова.

Комисија о току поступка води записник и по окончаном поступку непосредне погодбе утврђује испуњеност услова за прибављање права службености колско-пешачког и пешачког пролаза непосредном погодбом и без накнаде на послужном добру у корист повласног добра.

Записник о спроведеном поступку и сачињени Предлог одлуке о прибављању права службености колско-пешачког и пешачког пролаза на катастарској парцели број 1 у корист катастарске парцеле број 3 КО Гудурица, Комисија доставља Скупштини Града Вршца.

**Члан 8.**

Положај и границе колско-пешачког и пешачког пролаза на послужном добру одређене су Скицом одржавања катастра непокретности предмет број: 316-01/2022 КО Гудурица од 8.9.2022. године, сачињеном од стране Агенције за геодетске послове Геодетски биро „Геоинжењеринг“ Илић Зоран ПР Бела Црква, Првог октобра бр. 49, која је саставни део ове одлуке и Сихроним планом инсталација део Пројекта 29, израђеним од стране ДОО Расинг Вршац, Ђуре Јакшића 7 локал 2.

**Члан 9.**

Одлуку о прибављању права службености колско-пешачког и пешачког пролаза на катастарској парцели број 1 у корист катастарске парцеле број 3 КО Гудурица, доноси Скупштина Града Вршца.

**Члан 10.**

Ова одлука ступа на снагу осмог дана од дана објављивања у „Службеном листу Града Вршца“.

Република Србија  
Аутономна Покрајина Војводина  
ГРАД ВРШАЦ  
СКУПШТИНА ГРАДА ВРШЦА

Број: 011-87/2022-II-01                      ПРЕДСЕДНИК  
Датум: 28.10.2022. године                СКУПШТИНЕ ГРАДА  
Вршац, Трг победе 1                      др Предраг Мијатовић, с.р.

**9.**

На основу члана 27 и 35 Закона о планирању и изградњи („Сл. гласник РС“, бр. 72/2009, 81/2009 - испр., 64/2010 - одлука УС, 24/2011, 121/2012, 42/2013 - одлука УС, 50/2013 - одлука УС, 98/2013 - одлука УС, 132/2014, 145/2014, 83/2018, 31/2019, 37/2019 - др. закон, 9/2020 и 52/2021), чл. 68 и 69 Правилника о садржини, начину и поступку израде докумената просторног и урбанистичког планирања („Сл. гласник РС“, бр. 32/2019), члана 20 став 1 тачка 2 Закона о локалној самоуправи („Сл. гласник РС“, бр. 129/2007, 83/2014 - др. закон, 101/2016 - др.

закон, 47/2018 и 111/2021 - др. закон), члана 40 ст. 1 тачка 5 Статута Града Вршца („Службени лист Града Вршца“, бр. 1/2019), Скупштина Града Вршца, на седници одржаној 28. октобра 2022. године, донела је

**О Д Л У К У**  
**О УСВАЈАЊУ ПЛАНА ДЕТАЉНЕ**  
**РЕГУЛАЦИЈЕ ЗА АЕРОДРОМ И**  
**ВАЗДУХОПЛОВНУ АКАДЕМИЈУ У**  
**ВРШЦУ И**  
**ИЗВЕШТАЈА О СТРАТЕШКОЈ**  
**ПРОЦЕНИ УТИЦАЈА ПЛАНА ДЕТАЉНЕ**  
**РЕГУЛАЦИЈЕ ЗА АЕРОДРОМ И**  
**ВАЗДУХОПЛОВНУ АКАДЕМИЈУ У**  
**ВРШЦУ НА ЖИВОТНУ СРЕДИНУ**

**Члан 1.**

Усвајају се план детаљне регулације за аеродром и ваздухопловну академију у вршцу и извештај о стратешкој процени утицаја плана детаљне регулације за аеродром и ваздухопловну академију у вршцу на животну средину (у даљем тексту: План) урађени у складу са Законом о планирању и изградњи („Сл. гласник РС“, бр. 72/2009, 81/2009 - испр., 64/2010 - одлука УС, 24/2011, 121/2012, 42/2013 - одлука УС, 50/2013 - одлука УС, 98/2013 - одлука УС, 132/2014, 145/2014, 83/2018, 31/2019, 37/2019 - др. закон, 9/2020 и 52/2021) од стране ДОО Југинус Београд, чији је одговорни урбаниста дипл. инж.арх. Валентина Јанковић.

**Члан 2.**

Циљ израде Плана је стварање планског основа за изградњу објеката у комплексу Ваздухопловне Академије, реконструкција полетно-слетне стазе и опремање земљишта комуналном инфраструктуром. Циљ израде Плана је такође и:

- обезбеђивање планског основа за реализацију намена у складу са планом вишег реда;
- прикупљање информационе основе са елементима од значаја за израду ПДР-а;
- сагледавање релевантних планских услова на предметном подручју и
- процена развојних могућности са аспекта доступности грађевинског земљишта, неопходности и могућности опремања земљишта комуналном инфраструктуром,
- дефинисање грађевинског подручја, за које ће Планом бити дефинисана посебна правила уређења и грађења.

**Члан 3.**

Предложена граница Плана обухвата катастарске парцеле: 27314, 27537, 27566, 27565/2, , 28740, 30421, 30422, 30423, 30424, 30425, 30426, 30427, 30428, 30412,30413, 30414, 30415, 30416, 30417, 30418, 30419, 30420, 19114, 19112, 19107, 19111, 19110, 19109, 19108, 19099, 19098, 19097, 19095/1, 19097, 19045, 19044, 135 I 9842/1 све К.О. Вршац. Такође су у обухвату 28952, 28953, 28954, 28951, 28950, 28922, 28921, 28920, 28919, 28918, 28916, 28915, 28914, 28913, 28912, 28911, 28742. 28741, 28747, 28737, 30397, 30599, 30600, 30597 све К.О. Вршац. Предметно подручје с западне стране је дефинисано регулационом линијом Државног пута Iа реда а са северне планираном трасом обилазнице и (поток) Вршачки канал и заузима укупну површину од око 355,53 ha.

Напомена: У случају неусаглашености описа катастарских парцела у текстуалном делу и бројева катастарских парцела у графичком прилогу, меродавни су подаци са графичког прилога број 1, у Р 1: 1000.

**Члан 4.**

План се састоји из текстуалног дела и графичког дела.

Текстуални део плана се објављује у Службеном листу Града Вршца, уз ову Одлуку.

Графички део Плана садржи:

1.	КАТАСТАРСКО ТОПОГРАФСКА ПОДЛОГА СА ПОСТОЈЕЋИМ ОБЈЕКТИМА	1: 2500
2.	ПЛАНИРАНА НАМЕНА ПОВРШИНА,	1: 2500
3	ПЛАНИРАНИ САОБРАЋАЈ, РЕГУЛАЦИЈА И НИВЕЛАЦИЈА	1: 2500
4.	ПЛАН ПАРЦЕЛАЦИЈЕ ЈАВНИХ И ОСТАЛИХ НАМЕНА	1: 2500
5.	СИНХРОН ПЛАН ИНСТАЛАЦИЈА	1: 2500

Текстуални и графички део плана Плана су увезани и заједно чине целину.

**Члан 5.**

Стратешка процена утицаја на животну средину ради се са циљем обезбеђивања заштите животне средине и унапређивање одрживог развоја, интегрисањем основних начела заштите животне средине у поступак припреме, израде и доношења Плана.

Главни њен задатак је да олакша благовремено и систематично разматрање могућих утицаја на

животну средину на нивоу стратешког доношења одлука о плановима и програмима уважавајући принципе одрживог развоја. Интегрисањем поступка стратешке процене утицаја у процес припреме, израде и доношења Плана омогућава се ефикаснија инструментализација стратешке процене утицаја на животну средину у урбанистичком планирању.

#### Члан 6.

Саставни део образложења ове Одлуке је краћа информација о изради и контроли плана, Извештај Комисије о стручној контроли нацрта плана и Извештај Комисије за планове о обављеном јавном увиду у нацрт плана.

#### Члан 7.

О спровођењу ове Одлуке стараће се Одељење за просторно планирање, урбанизам и грађевинарство, Градске управе Града Вршца.

#### Члан 8.

Плански документи са прилозима доступни су на увид јавности у току важења докумената у седишту доносиоца, односно органа надлежног за послове просторног планирања и урбанизма, осим прилога који се односе на посебне мере, услове и захтеве за прилагођавање потребама одбране земље, као и података о подручјима и зонама објеката од посебног значаја и интереса за одбрану земље.

Плански документи, по усвајању и објављивању доступни су у Централном регистру планских докумената. Начин чувања, увођење, одржавање, доступност и формат планских докумената за потребе Централног регистра планских докумената прописује се посебним подзаконским актом.

#### Члан 9.

Ова одлука ступа на снагу осмог дана од дана објављивања у „Службеном листу Града Вршца“.

Република Србија  
Аутономна Покрајина Војводина  
ГРАД ВРШАЦ  
СКУПШТИНА ГРАДА ВРШЦА

Број: 011-88/2022-II-01                      ПРЕДСЕДНИК  
Датум: 28.10.2022. године                СКУПШТИНЕ ГРАДА  
Вршац, Трг победе 1                        др Предраг Мијатовић, с.р.

#### 10.

На основу члана 27. став 10. Закона о јавној својини („Сл. гласник РС“, бр. 72/2011, 88/2013, 105/2014, 104/2016 - др. закон, 108/2016, 113/2017, 95/2018 и 153/2020) члана 2. став 1. и став 2., члана 19. став 1. Уредбе о условима прибављања и отуђења непокретности непосредном погодбом и давања у закуп ствари у јавној својини, односно прибављања и уступања искоришћавања других имовинских права, као и поступцима јавног надметања и прикупљања писмених понуда („Сл. гласник РС“, бр. 16/2018) и члана 40. став 1. тачка 34) Статута Града Вршца („Службени лист Града Вршца“, бр. 1/2019) Скупштина Града Вршца на седници одржаној дана 28. октобра 2022. године, донела је

#### О Д Л У К У

#### О ПОКРЕТАЊУ ПОСТУПКА ОТУЂЕЊА ИЗ ЈАВНЕ СВОЈИНЕ ГРАДА ВРШЦА КАТАСТАРСКЕ ПАРЦЕЛЕ БРОЈ 6420/2 КО ШУШАРА ЈАВНИМ НАДМЕТАЊЕМ

#### Члан 1.

**ПОКРЕЋЕ СЕ ПОСТУПАК ОТУЂЕЊА** непокретности из јавне својине Града Вршца и то катастарске парцеле број 6420/2 КО Шушара, улица Село површине 13295 m<sup>2</sup> врста земљишта: земљиште у грађевинском подручју, јавна својина Града Вршца у уделу 1/1 уписана у лист непокретности број 196.

#### Члан 2.

Непокретност из члана 1. одлуке отуђује се из јавне својине по почетној цени утврђеној у однесу на висину тржишне вредности предметне непокретности изражене у еврима, на основу акта надлежног пореског органа, Министарста финансија Регионалног центра Нови Сад, пореске управе Филијале Вршац број: 464-08-00034/2022-0000 од дана 11.04.2022. године, која је Записником о процени тржишне вредности непокретности без изласка на терен службеног лица проценила вредност непокретности из става 1. одлуке у износу од **1.604.307,65** динара/словима: милионшестохиљадачетиритрестотинеседам и 65/100 /што чини **13.623,83** евра /словима: *тринаестхиљадашестстотинадваде-*

сеттри и 83/100/ по званичном средњем курсу НБС на дан извршене процене (1€=117.7575 динара), с тим што ће се исплата постигнуте купопродајне цене извршити у динарској противредности по средњем званичном курсу НБС на дан уплате купопродајне цене.

Депозит за учешће у поступку јавног надметања утврђује се у износу од **20 %** од почетне цене за непокретност у јавној својини утврђене у предходном ставу, односно 320.861, 53 динара.

### Члан 3.

Поступак отуђења непокретности наведене у члану 1. ове одлуке спровешће Комисија за прибављање, отуђење и давање у закуп непокретности у јавној својини (у даљем тексту: „Комисија“) путем поступка јавног надметања у саставу:

1. **Андријана Максимовић**, председник
2. **Славица Станојковић**, члан
3. **Славица Поповић**, члан
4. **Вања Радека**, члан
5. **Предраг Ђукић**, члан

Задатак Комисије је да сачини Оглас и да спроведе поступак јавног надметања у складу са Законом о јавној својини („Сл. гласник РС“, број 72/2011, 88/2013,- 105/2014, 104/2016, 108/2016 и 113/2017, 95/2018и 153/2020) и Уредбом о условима прибављања и отуђења непокретности непосредном погодбом и давања у закуп ствари у јавној својини, односно прибављања и уступања искоришћавања других имовинских права, као и поступцима јавног надметања и прикупљања писмених понуда („Сл. гласник РС“, бр. 16/2018), током поступка води записник и исти са предлогом Одлуке о отуђењу достави Скупштини Града Вршца на разматрање и усвајање.

**Комисија одлучује већином од укупног броја својих чланова.**

### Члан 4.

Основни критеријум за избор најповољнијег понуђача је висина понуђене купопродајне цене.

Комисија ће о току поступка водити записник и по окончаном поступку јавног надметања утврдити испуњеност услова за отуђење непокретности и предлог Одлуке да се непокретност из јавне својине отуђи понуђачу који је понудио највишу

купопродајну цену, доставити Скупштини Града на разматрање и усвајање.

Поступак јавног надметања спровешће се и у случају да пристигне најмање једна благовремена и потпуна пријава на основу које се подносилац региструје и проглашава купцем, ако почетну цену по којој се непокретност отуђује из јавне својине прихвати као купопродајну цену, с тим да уколико не прихвати купопродајну цену, губи право на враћање депозита.

### Члан 5.

Оглас о спровођењу поступка јавног надметања за отуђење непокретности из јавне својине Града Вршца, објавиће се у дневном листу који се дистрибуира на целој територији Републике Србије.

### Члан 6.

Одлука ступа на снагу осмог дана од дана објављивања у „Службеном листу Града Вршца“.

Република Србија  
Аутономна Покрајина Војводина  
ГРАД ВРШАЦ  
СКУПШТИНА ГРАДА ВРШЦА

Број: 011-89/2022-II-01                      ПРЕДСЕДНИК  
Датум: 28.10.2022. године                СКУПШТИНЕ ГРАДА  
Вршац, Трг победе 1                      др Предраг Мијатовић, с.р.

### 11.

На основу члана 27. став 10. Закона о јавној својини („Сл. гласник РС“, бр. 72/2011, 88/2013, 105/2014, 104/2016 - др. закон, 108/2016, 113/2017, 95/2018 и 153/2020), члана 2. став 1. и став 2., члана 19. став 1. Уредбе о условима прибављања и отуђења непокретности непосредном погодбом и давања у закуп ствари у јавној својини, односно прибављања и уступања искоришћавања других имовинских права, као и поступцима јавног надметања и прикупљања писмених понуда („Сл. гласник РС“, бр. 16/2018) и члана 40. став 1. тачка 34) Статута Града Вршца („Службени лист Града Вршца“, број 1/2019), Скупштина Града Вршца на седници одржаној дана

28. октобра 2022. године, донела је

**О Д Л У К У**  
**О ПОКРЕТАЊУ ПОСТУПКА ОТУЂЕЊА**  
**ИЗ ЈАВНЕ СВОЈИНЕ ГРАДА ВРШЦА**  
**КАТАСТАРСКЕ ПАРЦЕЛЕ БРОЈ 6430/2 КО**  
**ШУШАРА ЈАВНИМ НАДМЕТАЊЕМ**

**Члан 1.**

**ПОКРЕЋЕ СЕ ПОСТУПАК ОТУЂЕЊА** непокретности из јавне својине Града Вршца и то катастарске парцеле број 6430/2 КО Шушара, која се налази у улици Петефи Шандора, насељено место Шушара, укупне површине 8613 m<sup>2</sup> уписана у Лист непокретности број 773. Предметна парцела се састоји од два дела и то:

- 1) дела број 1, врста земљишта: земљиште у грађевинском подручју, култура: њива 4. класе, површине 4307 m<sup>2</sup>, јавна својина Града Вршца у уделу 1/1;
- 2) дела број 2, врста земљишта: земљиште у грађевинском подручју, култура: њива 5. класе, површине 4306 m<sup>2</sup>, јавна својина Града Вршца у уделу 1/1.

**Члан 2.**

Непокретност из члана 1. одлуке отуђује се из јавне својине по почетној цени утврђеној у односу на висину тржишне вредности предметне непокретности изражене у еврима, на основу акта надлежног пореског органа, Министарста финансија Регионалног центра Нови Сад, Пореске управе Филијале Вршац број: 464-08-00079/2022-0000 од дана 06.09.2022. године, која је Записником о процени тржишне вредности непокретности без изласка на терен службеног лица проценила вредност непокретности из става 1. одлуке у износу од 1.178.516,79 динара (*словима: милионстоседамдесетосамхиљадепетстотинашеснаест и 79/100*) што чини 10.043,56 евра (*словима: десетхиљадачетрдесеттри и 56 /100*) по званичном средњем курсу НБС на дан извршене процене (1€=117.3406 динара), с тим што ће се исплата постигнуте купопродајне цене извршити у динарској противвредности по средњем званичном курсу НБС на дан уплате купопродајне цене.

Депозит за учешће у поступку јавног надметања утврђује се у износу од 20 % од почетне цене за непокретност у јавној својини утврђене у предходном ставу, односно 235.703,36 динара.

**Члан 3.**

Поступак отуђења непокретности наведене у члану 1. ове одлуке спровешће Комисија за прибављање, отуђење и давање у закуп непокретности у јавној својини (у даљем тексту: Комисија) путем поступка јавног надметања у саставу:

1. **Андријана Максимовић**, председник
2. **Славица Станојековић**, члан
3. **Славица Поповић**, члан
4. **Вања Радека**, члан
5. **Предраг Ђукић**, члан

Задатак Комисије је да сачини Оглас и да спроведе поступак јавног надметања у складу са Законом о јавној својини („Сл. гласник РС“, број 72/2011, 88/2013,- 105/2014, 104/2016, 108/2016 и 113/2017, 95/2018и 153/2020) и Уредбом о условима прибављања и отуђења непокретности непосредном погодбом и давања у закуп ствари у јавној својини, односно прибављања и уступања искоришћавања других имовинских права, као и поступцима јавног надметања и прикупљања писмених понуда („Сл. гласник РС“, бр. 16/2018), током поступка води записник и исти са предлогом Одлуке о отуђењу достави Скупштини Града Вршца на разматрање и усвајање.

Комисија одлучује већином од укупног броја својих чланова.

**Члан 4.**

Основни критеријум за избор најповољнијег понуђача је висина понуђене купопродајне цене.

Комисија ће о току поступка водити записник и по окончаном поступку јавног надметања утврдити испуњеност услова за отуђење непокретности и предлог Одлуке да се непокретност из јавне својине отуђи понуђачу који је понудио највишу купопродајну цену, доставити Скупштини Града на разматрање и усвајање.

Поступак јавног надметања спровешће се и у случају да пристигне најмање једна благовремена и потпуна пријава на основу које се подносилац региструје и проглашава купцем, ако почетну цену по којој се непокретност отуђује из јавне својине прихвати као купопродајну цену, с тим да уколико не прихвати купопродајну цену, губи право на враћање депозита.



**Члан 5.**

Оглас о спровођењу поступка јавног надметања за отуђење непокретности из јавне својине Града Вршца, објавиће се у дневном листу који се дистрибуира на целој територији Републике Србије.

**Члан 6.**

Одлука ступа на снагу осмог дана од дана објављивања у „Службеном листу Града Вршца“.

Република Србија  
Аутономна Покрајина Војводина  
ГРАД ВРШАЦ  
СКУПШТИНА ГРАДА ВРШЦА

Број: 011-90/2022-П-01                      ПРЕДСЕДНИК  
Датум: 28.10.2022. године            СКУПШТИНЕ ГРАДА  
Вршац, Трг победе 1                      др Предраг Мијатовић, с.р.

**12.**

На основу члана 27. став 10. Закона о јавној својини („Сл. гласник РС“, бр. 72/2011, 88/2013, 105/2014, 104/2016 - др. закон, 108/2016, 113/2017, 95/2018 и 153/2020), члана 99. став 19. Закона о планирању и изградњи („Сл. гласник РС“, бр. 72/2009, 81/2009 - испр., 64/2010 - одлука УС, 24/2011, 121/2012, 42/2013 - одлука УС, 50/2013 - одлука УС, 98/2013 - одлука УС, 132/2014, 145/2014, 83/2018, 31/2019, 37/2019 - др. закон, 9/2020 и 52/2021), члана 2, члана 3. став 1. тачка 1. и члана 18. Уредбе о условима прибављања и отуђења непокретности непосредном погодбом и давања у закуп ствари у јавној својини, односно прибављања и уступања искоришћавања других имовинских права, као и поступцима јавног надметања и прикупљања писмених понуда („Службени гласник РС“, број 16/2018) и члана 40. тачка 34) Статута Града Вршца („Службени лист Града Вршца“, број 1/2019), Скупштина Града Вршца, на седници одржаној дана 28. октобра 2022. године, донела је

**ОДЛУКУ**

**О ПОКРЕТАЊУ ПОСТУПКА  
ПРИБАВЉАЊА КАТАСТАРСКЕ ПАРЦЕЛЕ  
БРОЈ 5577/3 КО ВРШАЦ У ЈАВНУ  
СВОЈИНУ ГРАДА ВРШЦА**

**Члан 1.**

Покреће се поступак прибављања у јавну својину Града Вршца катастарске парцеле број 5577/3 КО Вршац, Омладински трг, у површини од 6676м<sup>2</sup>, остало грађевинско земљиште у државној својини, остало вештачки створено неплодно земљиште, својина државна РС, у уделу 1/1, са правом коришћења Миллениум-Спортско пословни центар АД Вршац, Омладински трг 17, у уделу 1/1, уписане у Лист непокретности број 11948 КО Вршац.

**Члан 2.**

Овом одлуком покреће се поступак регулација имовинско правних доноса Града Вршца са Републиком Србијом на непокретности из члана 1. ове одлуке која је у обухвату Генералног плана Вршца и Генералног урбанистичког плана Вршца, испуњава услове за грађевинску парцелу, налази се у блоку 13 који је намењен спортско-рекреативном центру Миленијум, на којој се планира изградња и уређење затвореног базена.

Инвеститор изградње затвореног базена је Град Вршац.

**Члан 3.**

Непокретност из члана 1. ове одлуке прибавиће се у јавну својину Града Вршца без накнаде.

**Члан 4.**

Поступак располагања непокретношћу из члана 1. ове одлуке за власника предметне катастарске парцеле Републику Србију спроводи Републичка дирекција за имовину Републике Србије, а за стицаоца Град Вршац поступак спроводи Комисија за прибављање, отуђење и давање у закуп непокретности у јавној својини (у даљем тексту: „Комисија“) у саставу:

1. **Андријана Максимовић**, председник,
2. **Славица Поповић**, члан,
3. **Вања Радека**, члан
4. **Предраг Ђукић**, члан и
5. **Славица Поповић**, члан.

Задатак Комисије јесте да утврди да ли непокретност из члана 1. ове одлуке, која је парцела у државној својини Републике Србије, по својим карактеристикама, у непосредној близини Центра

Миллениум АД Вршац, једина одговара потреби изградње затвореног базена у складу са планским документима из члана 2. ове одлуке, те да о истом сачини записник са предлогом акта о прибављању у јавну својину Града Вршца, са образложењем разлога оправданости и целисходности са аспекта остваривања интереса јединице локалне самоуправе, да прибави извештај надлежног пореског органа о тржишној вредности непокретности из члана 1. ове одлуке, да спроведе поступак прибављања у јавну својину Града Вршца у складу са Законом о планирању и изградњи, Законом о јавној својини и Уредбом о условима прибављања и отуђења непокретности непосредном погодбом и давања у закуп ствари у јавној својини, односно прибављања и уступања искоришћавања других имовинских права, као и поступцима јавног надметања и прикупљања писмених понуда.

Комисија одлучује већином од укупног броја чланова.

Комисија ће о току поступка водити записник и по окончаном поступку утврдити испуњеност услова за прибављање непокретности непосредном погодбом и записник са одговарајућим предлогом одлуке доставити Скупштини Града Вршца.

#### Члан 5.

Одлуку о предлогу Комисије из члана 4. ове одлуке доноси Скупштина Града Вршца.

#### Члан 6.

Ова Одлуку ступа на снагу 8 (осмог) дана од дана објављивања у „Службеном листу Града Вршца“.

Република Србија  
Аутономна Покрајина Војводина  
ГРАД ВРШАЦ  
СКУПШТИНА ГРАДА ВРШЦА

Број: 011-91/2022-II-01                      ПРЕДСЕДНИК  
Датум: 28.10.2022. године                СКУПШТИНЕ ГРАДА  
Вршац, Трг победе 1                        др Предраг Мијатовић, с.р.

### 13.

На основу члана 51. Закона о основама својинскоправних односа („Сл. лист СФРЈ“, бр. 6/80 и 36/90, „Сл. лист СРЈ“, бр. 29/96 и „Сл. гласник РС“, бр. 115/2005 - др. закон), члана 20. став 1. тачка 13, члана 32. тачка 6 и члана 66. став 3 Закона о локалној самоуправи („Сл. гласник РС“, бр. 129/2007, 83/2014 - др. закон, 101/2016 - др. закон, 47/2018 и 111/2021 - др. закон) и члана 40 став 1. тачка 34) а у вези члана 28. став 2 Статута Града Вршца („Службени лист Града Вршца“, број 1/2019), Скупштина Града Вршца на седници одржаној дана 28. октобра 2022. године, донела је

#### ОДЛУКУ

#### О УСТАНОВЉАВАЊУ ПРАВА СЛУЖБЕНОСТИ НА КАТАСТАРСКИМ ПАРЦЕЛАМА БРОЈ 569 КО МАЛО СРЕДИШТЕ И 2119 КО ВЕЛИКО СРЕДИШТЕ У КОРИСТ ИНВЕСТИТОРА ЕЛЕКТРОДИСТРИБУЦИЈА СРБИЈЕ ДОО БЕОГРАД, ОГРАНАК ЕЛЕКТРОДИСТРИБУЦИЈА ПАНЧЕВО

#### Члан 1.

УСТАНОВЉАВА СЕ право службености пролаза и извођења радова на катастарској парцели број **569 КО Мало Средиште**, остало земљиште, земљиште под зградом и другим објектом, потес/улица Путеви, јавна својина Града Вршца, у уделу 1/1, објекат означен бројем 1, некатегорисани пут – назив улице Путеви, уписана у Лист непокретности број 72 КО Мало Средиште, и на катастарској парцели број **2119 КО Велико Средиште**, потес/улица Бело Брдо, остало земљиште, земљиште под зградом и другим објектом, јавна својина Града Вршца, у уделу 1/1, објекат означен бројем 1, локални пут – назив улице Бело Брдо, уписана у Лист непокретности број 132 КО Велико Средиште, као послужном добру, ради постављања СН 20kV кабловског вода и СТС 20/0,4kV /стубна трансформаторска станица/ „Мало Средиште 2“, као слободностојећи гвоздено решеткасти објекат за потребе прикључења нових потрошача електричном енергијом на дистрибутивну стубну трансформаторску станицу – СТС „Мало Средиште 2“ која се налази на катас-

тарској парцели број 569 КО Мало Средиште, све према идејном пројекту електроенергетских инсталација број Е-11/22 и Е-11/22-4 од маја 2022. године, који су израђени од стране „Техника АД“ Вршац из Вршца, Доситејева број 11. Укупна планирана дужина постављања напонских инсталација на јавној површини утврђена је према достављеним цртежима ИДП бр. цртежа Е-11/22-4.1 напонски кабл ХНЕ49-Аз 3 X (1X150mm<sup>2</sup>) у дужини од 610,43 м, спољашњег пречника Ø38мм.

#### Члан 2.

Право службености из претходног члана ове одлуке, установљава се на неодређено време, у корист ЕЛЕКТРОДИСТРИБУЦИЈА СРБИЈЕ ДОО БЕОГРАД, огранак ЕЛЕКТРОДИСТРИБУЦИЈА ПАНЧЕВО, Милоша Обреновића 6, Панчево, уз накнаду по претходно исходованој Сагласности Градске управе Вршац, Одељења за инвестиције и капитална улагања број 400-1-154/2022-IV-05 од дана 21. септембар 2022. године.

#### Члан 3.

О спровођењу ове Одлуке стараће се Одељење за имовинско-правне послове Градске управе Вршац.

#### Члан 4.

У име Града Вршца, као власника послужног добра, уговор о установљавању права службености из члана 1. ове одлуке закључиће Градоначелник, по претходно прибављеном мишљењу Градског правобранилаштва Града Вршца.

#### Члан 5.

Ова одлука ступа на снагу осмог дана од дана објављивања у „Службеном листу Града Вршца“.

Република Србија  
Аутономна Покрајина Војводина  
ГРАД ВРШАЦ  
СКУПШТИНА ГРАДА ВРШЦА

Број: 011-92/2022-II-01                      ПРЕДСЕДНИК  
Датум: 28.10.2022. године            СКУПШТИНЕ ГРАДА  
Вршац, Трг победе 1                    др Предраг Мијатовић, с.р.

#### 14.

На основу одредби члана 99. став 3. Закона о планирању и изградњи („Сл. гласник РС“, бр. 72/2009, 81/2009 - испр., 64/2010 - одлука УС, 24/2011, 121/2012, 42/2013 - одлука УС, 50/2013 - одлука УС, 98/2013 - одлука УС, 132/2014, 145/2014, 83/2018, 31/2019, 37/2019 - др. закон, 9/2020 и 52/2021), члана 3. став 1. тачка 3. Уредбе о условима прибављања и отуђења непокретности непосредном погодбом, давања у закуп ствари у јавној својини, односно прибављања и уступања искоришћавања других имовинских права, као и поступцима јавног надметња и прикупљања писмених понуда („Сл. гласник РС“, бр. 16/2018), члан 40. став 1. тачка 34) Статута Града Вршца („Службени лист Града Вршца“, број 1/2019, одредаба Одлуке о покретању поступка отуђења непокретности из јавне својине Града Вршца непосредном погодбом - катастарске парцеле број 152/3 КО Вршац број: 011-116/2021-II-01 од 24.09.2021. године („Службени лист Града Вршца“, бр. 16/2021), спроведеног поступка непосредне погодбе дана 21.10.2021. године, Скупштина Града Вршца, на седници одржаној дана 28. октобра 2022. године, донела је

**ОДЛУКУ О  
ПРИБАВЉАЊУ У ЈАВНУ СВОЈИНУ  
ГРАДА ВРШЦА  
КАТАСТАРСКЕ ПАРЦЕЛЕ  
БР. 153/2 КО ВРШАЦ  
ПУТЕМ РАЗМЕНЕ НЕПОСРЕДНОМ  
ПОГОДБОМ**

#### Члан 1.

**ПРИБАВЉА СЕ** у јавну својину Града Вршца путем размене непосредном погодбом катастарска парцела бр. 153/2 КО Вршац, остало грађевинско земљиште у приватној својини Јовановић Нинослава из Вршца, Подвршанска 82, са обимом удела 1/1, њива 3. класе, површине 740м<sup>2</sup>, улица Подвршанска, уписана у ЛН бр. 15357 КО Вршац, без терета, а за узврат се истим правним послом отуђује из јавне својине Града Вршца катастарска парцела број: 30722 КО Вршац, остало грађевинско земљиште у својини, површине 740 м<sup>2</sup>, њива 3. класе у Вршцу улица Подвршанска, уписана у Лн број 14295 КО Вршац са обимом удела 1/1, без терета, у корист Јовановић Нинослава, из Вршца.

**Члан 2.**

Непокретност из чл. 1. ове Одлуке прибавља се у јавну својину Града Вршца путем размене непосредном погодбом из следећих разлога:

- а) Катастарска парцела број 180/5 КО Вршац, изграђено грађевинско земљиште у приватној је својини Јовановић Нинослава, на којој је изграђен помоћни објекат површине 398м<sup>2</sup>, озакоњен решењем Одељења за урбанистичко грађевинске и имовинско правне послове Градске управе Вршац број 351-460/14-IV-03 од 09.05.2016. године. Парцела није грађевинска јер нема приступ јавној сабраћајници као и инфраструктурним тачкама. Предметна парцела налази се у зони породичног становања са делатностима мале привреде у Блоку 127.
- б) Катастарска парцела број 153/2 КО Вршац је грађевинска парцела површине 740м<sup>2</sup>, неизграђено грађевинско земљиште у приватној својини Јовановић Нинослава, у Блоку 127 намењен породичном становању са делатностима мале привреде.
- в) Катастарске парцеле 180/1 и 180/7 и 154 КО Вршац, неизграђено грађевинско земљиште јавнај својина Града Вршца, налазе се у у Блоку 127, намењен породичном становању са делатностима мале привреде.
- г) Јовановић Нинослав из Вршца, Подвршанска 82, обратио се Градском већу са предлогом решења приступа своје катастарске парцеле 180/5 КО Вршац, на јавну површину, некатегорисани пут-катастарска парцела број 9839 КО Вршац поступком размене непосредном погодбом, тако што би се елаборатом геодетских радова извршила препарцелација катастарских парцела број 180/1 и 180/7 КО Вршац, формирала нова катастарска парцела површине 740м<sup>2</sup>, а све са циљем да се новоформирана катастарска парцела од 740м<sup>2</sup>, путем законске процедуре размене непосредном погодбом пренела у приватну својину Јовановић Нинослава, док би именовани истим правним послом пренео у јавну својину Града Вршца катастарску парцелу 153/2 КО Вршац, која је у приватној својини Јовановић Нинослава, у уделу 1/1, површине 740 м<sup>2</sup>, неизграђено грађевинско земљиште , без терета и налази се уз катастарску парцелу 154 КО Вршац, која је јавна својина Града Вршца.
- д) Градско веће је у потпуности прихватило предлог Јовановић Нинослава, донело закључак број 06.2-18/2020-III-01 и обавезало Јовановић Нинослава из Вршца, Подвршанска 82 да о свом трошку а у име и за рачун Града Вршца изради елаборат геодетских радова препарцелације, тако што ће у елаборату предвидети да се од катастарских парцела 180/1 и 180/7 КО Вршац формира нова катастарска парцела у површини од 740м<sup>2</sup> чија ће граница ићи доњом линијом катастарске парцеле 180/5 КО Вршац и пружати све до регулационе линије некатегорисаног путра – катастарске парцеле 9839 КО Вршац.
- ђ) Истим закључком Градско веће је обавезало Одељење за имовинско правне послове Градске управе Вршац да након пријема предметног елабората исти спроведе код РГЗ-а, Службе за катастар непокретности Вршац, те по окончању поступка припреми одговарајући нацрт одлуке о покретању поступка отуђења новоформиране катастарске парцеле путем размене непосредном погодбом са Јовановић Нинославом као и да Град Вршац истим правним послом прибави у јавну својину катастарску парцелу број 153/2 КО Вршац.
- е) Јавни интерес локалне самоуправе огледа се у чињеници да се све катастарске парцеле налазе у зони мешовитог становања и мале привреде, у блоку 127. Осим што би се омогућио приступ јавној површини катастарске парцеле број 180/5, извршила би се исправка граничних линија суседних катастарских парцела, 180/1 и 180/7 , што је у духу и у складу са интенцијама Закона о планирању и изградњи, а исто тако катастарске парцеле у јавној својини Града Вршца би биле без терета, што би било у интересу будућим инвеститорима. Истим правним послом Град Вршца би стицањем у јавну својину катастарске парцеле број 153/2 КО Вршац, која излази на некатегорисани пут као и суседна гранична катастарска парцела број 154 КО Вршац, површине 3694 м<sup>2</sup> тако

да би Град Вршац имао у јавној својини укупно 4.434 м<sup>2</sup>, неизграђеног грађевинског земљиште са приступом комуналној инфраструктури у Блоку 127 у зони мешовитог становања и делатностима мале привреде, што је такође у интересу будућих инвеститора.

ж) Овакав правни посао би имао економску оправданост за Град Вршац.

### Члан 3.

Актом о процени тржишне вредности од стране Министарства финансија, пореске управе, филијале Вршац, записником број 241-464-08-00066/2020-0000 од 28.10.2020 године утврђена је вредност 1м<sup>2</sup> катастарске парцеле број: 153/2 КО Вршац у износу од 818 динара односно укупно 605.320,00 динара а за катастарску парцелу број: 30722 КО Вршац вредност 1м<sup>2</sup> је 818,00 дин, односно укупно 605.320,00 динара.

### Члан 4.

Тржишне вредности предметних непокретности из члана 1. ове одлуке, које су предмет размене поступком непосредне погодбе су идентичне, уговорне стране немају обавезу доплате за катастарске парцеле које су предмет размене.

### Члан 5.

Уговор о размени непокретности из члана 1 ове Одлуке у име Града Вршца закључује Градоначелник по претходно прибављеном мишљењу Градског правобранилаштва Града Вршца.

### Члан 6.

О спровођењу ове Одлуке стараће се Одељење за имовинско-правне послове Градске управе Вршац.

### Члан 7.

Доношењем ове Одлуке, ставља се ван снаге Одлука број 011-131/2021-II-01 од 25.11.2021, објављена у „Службеном листу Града Вршца“, број 18/2021. године.

### Члан 8.

Ова одлука ступа на снагу осмог дана од да-

на објављивања у „Службеном листу Града Вршца“.

Република Србија  
Аутономна Покрајина Војводина  
ГРАД ВРШАЦ  
СКУПШТИНА ГРАДА ВРШЦА

Број: 011-93/2022-II-01                      ПРЕДСЕДНИК  
Датум: 28.10.2022. године                СКУПШТИНЕ ГРАДА  
Вршац, Трг победе 1                      др Предраг Мијатовић, с.р.

## 15.

На основу члана 121. став 1. тачка 8) Закона о становању и одржавању зграда („Сл. гласник РС“, бр. 106/2016 и 9/2020 – др. закон), сходно одредбама Правилника о мерилима за одређивање реда приоритета за доделу стамбене подршке („Сл. гласник РС“, бр. 75/2017) и члана 40. став 1. тачка 6) Статута Града Вршца („Службени лист града Вршца“, број 1/2019), Скупштина града Вршца на седници одржаној 28. октобра 2022. године, донела је

## ОДЛУКУ О РАСПОЛАГАЊУ СТАНОВИМА У ЈАВНОЈ СВОЈИНИ ГРАДА ВРШЦА І ОПШТЕ ОДРЕДБЕ

### Члан 1.

Овом одлуком уређују се начин и услови располагања становима за стамбену подршку на којима Град Вршац (у даљем тексту: град) има право јавне својине или је носилац посебних својинских овлашћења, услови и поступак доделе стамбене подршке, начин коришћења станова, управљање стамбеним зградама и становима за стамбену подршку који се дају у закуп и за стамбено збрињавање и њихово одржавање и друга питања у вези са располагањем становима за стамбену подршку.

### Члан 2.

Становима у смислу ове одлуке сматрају се стамбене јединице, станови, куће и стамбене зграде који се додељују за стамбену подршку у складу са Законом о становању и одржавању зграда (у даљем тексту: Закон), као и станови на којима град има

право јавне својине, право коришћења или је носилац посебних својинских овлашћења, које је као инвеститор изградио, купио или по другом основу стекао, као и станове који су изграђени или на други начин прибављени за потребе социјалног становања.

## II НАЧИН РАСПОЛАГАЊА СТАНОВИМА У СВОЈИНИ ГРАДА

### Члан 3.

Начин располагања становима за стамбену подршку и прибављања станова за стамбену подршку из члана 2. ове одлуке утврђује се Програмом стамбене подршке.

Програм стамбене подршке доноси Скупштина Града у складу са законом, овом одлуком и статутом.

### Модалитети располагања становима

### Члан 4.

Станови из члана 2. ове одлуке дају се у закуп под непрофитним условима, продају се под непрофитним условима, користе се за стамбено збрињавање у складу са прописима који уређују област становања под условима из ове одлуке и у складу са програмом стамбене подршке који доноси и спроводи град.

Станови изграђени из средстава донација дају се у закуп, односно продају према условима предвиђеним уговором о донацији и у складу са овом одлуком.

### Члан 5.

Стамбено збрињавање представља привремено смештај лица које је држављанин Републике Србије, а које је без стана, односно без одговарајућег стана у смислу ове одлуке и закона и које не може сопственим средствима да реши стамбену потребу по тржишним условима за себе и своје породично домаћинство, а нарочито лица:

1) које је бескућник;

2) чији је стан или породична кућа оштећена или уништена услед елементарне и друге непогоде;

3) чијем је стану или породичној кући услед дотрајалости или већег оштећења угрожена стабилност тако да представља непосредну опасност по живот и здравље људи, за суседне објекте и за безбедност саобраћаја и које из ових разлога остварује

право на нужни смештај у складу са законом којим се уређује изградња објеката;

4) које је као жртва породичног насиља напустило своје породично домаћинство и нема средстава да самостално реши своју стамбену потребу.

Стамбено збрињавање које представља привремено смештај врши се по хитном поступку, без спровођења поступка за доделу стамбене подршке прописаног законом и овом одлуком.

Поступак стамбеног збрињавања спроводиће установа социјалне заштите чије је оснивач град у складу са прописима који уређују социјалну заштиту.

За потребе спровођења поступка из става 2. и става 3., овог члана град може уступити, односно дати на коришћење станове у јавној својини установи социјалне заштите чији је оснивач, у складу са законом који уређује располагање јавном својином и овом одлуком.

## УСЛОВИ И НАЧИН ДОДЕЛЕ СТАНА КАО ВИДА СТАМБЕНЕ ПОДРШКЕ

### Корисници стамбене подршке

### Члан 6.

Корисници стамбене подршке су држављани Републике Србије са пријавом пребивалишта на територији Града Вршца у периоду који не може бити краћи од 2 (две) године, који су без стана, односно без стана одговарајућег стандарда и који не могу сопственим средствима да реше стамбену потребу за себе и своје породично домаћинство под тржишним условима.

### Члан 7.

Сматра се да је лице без стана ако нема у својини стан, односно породичну кућу на територији Републике Србије.

Сматра се да је лице без одговарајућег стана ако има у својини стан или породичну стамбену зграду који не испуњавају бар један од услова из члана 8. ове одлуке.

### Стан одговарајућег стандарда

### Члан 8.

Одговарајући стан у смислу Закона и ове одлуке јесте стан који испуњава услове према критеријуму просторних услова, опремљености стана основним инсталацијама, конструктивне сигурности

и безбедности, као и заштите од спољних климатских утицаја и задовољења основних хигијенских услова становања.

Према критеријуму просторних услова, у смислу става 1. овог члана, у зависности од броја чланова породичног домаћинства, одговарајући стан је:

- 1) за једночлано домаћинство – гарсоњера или једнособан стан, нето корисне стамбене површине од 22 m<sup>2</sup> до 30 m<sup>2</sup>;
- 2) за двочлано домаћинство – једнособан, једноипособан или двособан стан, нето корисне стамбене површине од 30 m<sup>2</sup> до 48 m<sup>2</sup>;
- 3) за трочлано домаћинство – једноипособан, двособан или двоипособан стан, нето корисне стамбене површине од 40 m<sup>2</sup> до 56 m<sup>2</sup>;
- 4) за четворочлано домаћинство – двособан, двоипособан или трособан стан, нето корисне стамбене површине од 50 m<sup>2</sup> до 64 m<sup>2</sup>;
- 5) за петочлано домаћинство – двоипособан, трособан или троипособан стан, нето корисне стамбене површине од 56 m<sup>2</sup> до 77 m<sup>2</sup>;
- 6) за шесточлано и веће домаћинство – трособан, троипособан или четворособан стан, нето корисне стамбене површине од 64 m<sup>2</sup> до 86 m<sup>2</sup>.

Према критеријуму опремљености стана основним инсталацијама, у смислу става 1. овог члана, одговарајући стан је стан који је опремљен основним водоводним, електричним и санитарним инсталацијама, а којима се обезбеђују снабдевање водом за пиће и електричном енергијом и одвођење отпадних вода.

Према критеријуму конструктивне сигурности и безбедности, у смислу става 1. овог члана, одговарајући стан је стан који не представља опасност за живот и здравље људи, односно није склон паду и нису му угрожени конструктивни елементи у смислу закона којим се уређује изградња објеката.

Према критеријуму заштите од спољашњих климатских утицаја и задовољења основних хигијенских услова становања, у смислу става 1. овог члана, одговарајући стан је стан који је заштићен од утицаја хладноће, кише, ветра и других неповољних климатских утицаја, као и стан који је снабдевен дотоком природне светлости и заштићен од влаге.

Одговарајући стан за лице са инвалидитетом мора испуњавати услове у погледу критеријума приступачности с обзиром на врсту и степен инвалидитета.

## Категорије корисника стамбене подршке

### Члан 9.

Право на решавање стамбених потреба нарочито имају:

- 1) бескућник;
- 2) привремени бескућник, односно лице које је остало без стана или су му значајно нарушени услови становања услед конструктивне нестабилности објекта, односно услед елементарне или друге непогоде, а које нема довољно средстава да самостално реши стамбену потребу;
- 3) жртва породичног насиља без стана или одговарајућег стана, која нема довољно средстава да самостално реши стамбену потребу;
- 4) лица која због изузетно тешких здравствених, стамбених, економских и породичних разлога нису у стању да сама својим средствима реше своју стамбену потребу;
- 5) лице без стана које је корисник права на новчану социјалну помоћ у смислу закона који уређује социјалну заштиту;
- 6) лице без стана, односно без одговарајућег стана које има својство борца I категорије, као и корисник права из области борачко-инвалидске заштите и заштите цивилних инвалида рата;
- 7) лице без стана, односно без одговарајућег стана које нема довољно средстава да обезбеди стан на тржишту за себе или за себе и своје породично домаћинство, односно да унапреди своје услове становања;
- 8) лице са занимањем које је недостајуће занимање и од интереса за локалну самоуправу, односно орган државне управе;
- 9) лице без стана, односно без одговарајућег стана које је особа са инвалидитетом.

Бескућницима се сматрају лица која бораве у јавном простору, лица у привременом смештају, у несигурном стамбеном статусу (краткотрајни боравак код пријатеља, рођака, нелегално становање или становање под претњом исељења) или живе у објек-

тима који не одговарају стандардима квалитетног становања, нехигијенским насељима и слично.

Програмом стамбене подршке се одређују категорије корисника стамбене подршке којој се решавају стамбене потребе.

## КРИТЕРИЈУМИ И МЕРИЛА ЗА УТВРЂИВАЊЕ РЕДА ПРВЕНСТВА

### Члан 10.

За утврђивање реда првенства за решавање стамбене потребе одређују се мерила према следећим критеријумима:

1. стамбени статус;
2. услови становања;
3. број чланова породичног домаћинства;
4. здравствено стање;
5. инвалидност и телесно оштећење.

### Стамбени статус и услови становања

#### Члан 11.

За стамбени статус утврђује се до 190 бодова, и то:

- подстанар
  - до 3 године 120 бодова + по 2 бода за сваку следећу навршену годину
- становање у колективном смештају
  - до 3 године 130 бодова + по 2 бода за сваку следећу навршену годину
- корисник собе или лежаја у самачком хотелу
  - до 3 године 120 бодова + по 2 бода за сваку следећу навршену годину
- становање у заједничком домаћинству, уколико је површина стамбеног простора мања од 15 m<sup>2</sup> по члану заједничког домаћинства 120 бодова
- становање код блиских сродника
  - 115 бодова
- становање у заједничким просторијама у стамбеној згради које лице користи у складу са одговарајућим правним основом
  - до 3 године 115 бодова + по 1 бод за сваку следећу навршену годину становање у заједничком домаћинству,
- уколико је површина стамбеног простора већа од 15 m<sup>2</sup> по члану заједничког домаћинства 110 бодова

- коришћење стана или заједничких просторија без правног основа 100 бодова
- други стамбени статус 100 бодова

За услове становања, односно неодговарајући стан утврђује се до 130 бодова, и то:

- неусловно у погледу конструктивне безбедности 130 бодова
- неодговарајућа површина и недостатак најмање једне врсте инсталација и незадовољавајући хигијенски услови 120 бодова
- стан који је неодговарајући са становишта приступачности 120 бодова
- неодговарајућа површина и недостатак најмање једне врсте инсталација 110 бодова
- неодговарајућа стамбена површина 100 бодова

За утврђивање периода трајања одређеног стамбеног статуса рачунају се само цели годишњи периоди тог статуса од дана његовог настанка до дана подношења пријаве на јавни позив.

Становањем у заједничком домаћинству сматра се становање са својим родитељима или родитељима свог супружника или ванбрачног партнера или становање код сродника у правој линији.

Становање код својих родитеља или родитеља свог супружника или ванбрачног партнера и сродника у правој линији не сматра се становањем у заједничком домаћинству уколико та лица имају у својини још један или више станова или породичних кућа на територији Републике Србије.

Блиским сродницима у смислу ове одлуке сматрају се рођени брат и сестра, браћа и сестре родитеља оба супружника или ванбрачног партнера и њихова деца.

Коришћењем стана без правног основа сматра се бесправно становање у туђем стану или заједничкој просторији стамбене зграде или становање за које је престао да важи правни основ.

Статус подстанара који је краћи од годину дана не бодује се, већ се у том случају бодује претходни стамбени статус.

Вреднује се само стамбени статус остварен на територији Града Вршца.

Вреднује се само последњи стамбени статус који је у континуитету остварен до дана подношења пријаве на јавни позив.

Ако је стан неодговарајући по више основа,



вреднује се онај основ који је повољнији за лице чији се услови становања бодују.

Стамбени статус доказује се:

- уговором о подстанарском односу,
- уговором и другим овереним документом о праву коришћења,
- овереном изјавом станоодавца о начину коришћења стана,
- доказом о својини станоодавца на стану,
- овереном изјавом да лице нема стан или породичну стамбену зграду,
- овереном изјавом о станоодавцима, периодима и адресама на којима је лице становало, пријавом пребивалишта, односно боравка,
- потврдом органа управљања стамбеном зградом потписаном од овлашћеног лица и овереном печатом стамбене зграде,
- уверењем надлежног органа да се лице не дужи порезом на стан, породичну стамбену зграду или кућу за одмор на територији Града Вршца,
- уверењем служби јавних прихода из места рођења односно места претходних пребивалишта ван територије Града Вршца,
- потврдом предузећа, установе, државног органа односно градске и општинске службе да лице које конкурише и чланови његовог породичног домаћинства нису добили стан односно стамбени кредит,
- правноснажном одлуком којом је расправљена заједничка имовина разведених супружника и ванбрачних партнера,
- доказом о власништву на стану свог родитеља или родитеља супружника и потврдом о пријави пребивалишта односно боравишта родитеља на стану,
- правоснажном одлуком којом је окончан оставински поступак,
- другим документима којима се доказује начин коришћења стана.

### Здравствено стање

#### Члан 12.

Мерило реда првенства према критеријуму здравственог стања утврђује се само за лица са тешком болешћу која немају статус особе са инвалидитетом.

Носиоцу права на стамбену подршку, на основу његовог здравственог стања или здравственог стања члана његовог породичног домаћинства, припада 10 бодова.

Уколико више лица у породичном домаћинству носиоца права на стамбену подршку испуњава услове на основу критеријума здравственог стања, укупно је могуће остварити највише до 15 бодова.

Као доказ испуњености овог критеријума достављају се извештај лекарске комисије или налаз конзилијума лекара или други докази предвиђени условима јавног позива.

Тешком болешћу, у смислу ове одлуке, сматрају се:

- сматрају се: малигне болести, теже болести крви, инсулин зависни дијабетис мелитус, хронична бубрежна инсуфицијенција на дијализи и после трансплантације, тешке урођене и стечене срчане мане, тешки облици астме, хронична неспецифична болест плућа, активна туберкулоза, системске аутоимуне болести, прогресивна неуромишићна обољења, епилепсија, тежи душевни поремећаји и друга тешка обољења.

### Инвалидност и телесно оштећење

#### Члан 13.

Мерило реда првенства према критеријуму инвалидности и телесног оштећења утврђује се само за лица са статусом особе са инвалидитетом.

Носиоцу права на стамбену подршку, на основу његове инвалидности или инвалидности члана његовог породичног домаћинства, припада 10 бодова када је статус инвалидности утврђен на основу менталних, интелектуалних оштећења или оштећења вида и слуха, као и на основу тешке и трајне болести.

Носиоцу права на стамбену подршку, на основу његовог телесног оштећења или телесног оштећења члана његовог породичног домаћинства, припада одређен број бодова у зависности од степена телесног оштећења, и то:

за телесно оштећење 100%	10 бодова
за телесно оштећење 90%	9 бодова
за телесно оштећење 80%	8 бодова
за телесно оштећење 70%	7 бодова
за телесно оштећење 60%	6 бодова
за телесно оштећење 50%	5 бодова

за телесно оштећење 40% 4 бода  
за телесно оштећење 30% и мање 3 бода

Уколико више лица у породичном домаћинству носиоца права на стамбену подршку, испуњава услове на основу критеријума инвалидности и телесног оштећења, укупно је могуће остварити највише до 15 бодова.

Испуњеност критеријума инвалидности и телесног оштећења доказује се на основу достављеног правноснажног решења надлежног органа за носиоца права и/или члана његовог породичног домаћинства.

### **Чланови породичног домаћинства**

#### **Члан 14.**

За сваког члана породичног домаћинства лицу припада по пет бодова.

Члановима породичног домаћинства у смислу ове одлуке сматрају се:

- 1) супружник и ванбрачни партнер;
- 2) деца рођена у браку или ван брака, усвојена или пасторчад;
- 3) родитељи лица или његовог супружника или ванбрачног партнера који немају решену стамбену потребу у складу овом одлуком;
- 4) друга лица која су лице или његов супружник или ванбрачни партнер дужни по закону да издржавају, а да најмање две године имају пријављено пребивалиште на истој адреси пре објављивања јавног позива.

Ванбрачна заједница доказује се на основу:

- 1) решења о доказивању ванбрачне заједнице у ванпарничном поступку,
- 2) оверена изјава ванбрачних супружника да постоји трајнија заједница живота између њих (две и више година) и да не постоје законом прописане брачне сметње

#### **Члан 15.**

Самохраном родитељу, који сам врши родитељско право, припада додатних пет бодова.

Самохраним родитељем, у смислу овог правилника, сматра се када један родитељ сам врши:

- 1) родитељско право, а други родитељ је непознат, или је умро, или је потпуно ли-

шен родитељског права, односно пословне способности;

- 2) родитељско право када само он живи са дететом, а суд још није донео одлуку о вршењу родитељског права;
- 3) родитељско право на основу одлуке суда, када родитељи не воде заједнички живот, а нису закључили споразум о вршењу родитељског права;
- 4) родитељско право на основу одлуке суда, када родитељи не воде заједнички живот, а закључили су споразум о заједничком или самосталном вршењу родитељског права, али суд процени да тај споразум није у најбољем интересу детета;
- 5) родитељско право на основу одлуке суда, када родитељи не воде заједнички живот, ако закључе споразум о самосталном вршењу родитељског права и ако суд процени да је тај споразум у најбољем интересу детета.

Статус родитеља који сам врши родитељско право доказује се изводом из матичне књиге умрлих или решењем надлежног органа о проглашењу несталога лица за умрло, односно одлуком надлежног органа о вршењу родитељског права и изводом из матичне књиге рођених за дете.

### **Дужина пребивалишта на територији града**

#### **Члан 16.**

За сваку годину пребивалишта на територији града у непрекидном трајању подносиоцу захтева припада по 1 бод, а највише 20 бодова.

Дужина пребивалишта се доказује уверењем о пребивалишту.

### **ПОСТУПАК ДОДЕЛЕ СТАНА КАО ВИДА СТАМБЕНЕ ПОДРШКЕ**

#### **Надлежност за спровођење поступка**

#### **Члан 17.**

Поступак доделе стамбене подршке спроводи Стамбена комисија (у даљем тексту: Комисија), коју образује Скупштине Града Вршца.

Комисију чине председник и четири члана који се именују на следећи начин:

- председник Комисије из редова одборника Скупштине Града Вршца;

- три члана из реда запослених у Градској управи Вршац од којих је најмање један распоређен на имовинско правним пословима и један који је по струци дипломирани архитекта или дипломирани грађевински инжењер.
- један члан који је запослен у установи социјалне заштите чији је оснивач град;

Стручне и административне послове за потребе Комисије врши Одељење за стамбене и комуналне послове и послове заштите животне средине Градске управе Вршац.

### **Покретање поступка расподеле стамбене подршке**

#### **Члан 18.**

Поступак доделе стамбене подршке покреће се на основу јавног позива, који се објављује у локалном јавном гласилу и на званичној интернет страници града.

### **Разматрање пријава**

#### **Члан 19.**

По истеку рока из јавног позива, Комисија обрађује податке по поднетим пријавама и, у случају сумње у веродостојност докумената, проверава их увидом на лицу места или на други начин. Утврђено стање констатује се записнички, односно службеном белешком.

Непотпуне пријаве се могу допунити у року од 15 дана од дана пријема позива за допуну документације.

Ако се пријава не допуни у року из претходног става документима који се односе на доказивање стамбеног статуса, пријава се неће разматрати.

Бодовање се неће вршити по основама за које нису приложени одговарајући докази.

### **Утврђивање реда првенства**

#### **Члан 20.**

Након извршеног бодовања, применом мерила по свим критеријумима утврђеним овом одлуком и правилником о мерилима за утврђивање реда првенства за доделу стамбене подршке донетог у складу са важећим прописима од стране надлежног органа републике, сачињава се листа реда првенства.

#### **Члан 21.**

Ако два или више лица имају исти број бодова, предност на листи реда првенства има лице које има већи број бодова по једном од критеријума по редоследу утврђеном у члану 10. ове одлуке.

У случају да су исти бодови по свим критеријумима, предност има лице које има дужи подстанарски статус, а у случају истог трајања подстанарског статуса или немогућности утврђивања тачног трајања подстанарског статуса или у случају истог стамбеног статуса, предност ће имати лице са дужим трајањем пребивалишта на територији града рачунајући године, месеце и дане.

#### **Члан 22.**

На основу утврђеног броја бодова, Комисија сачињава предлог листе реда првенства, према структури одговарајућег стана из члана 8. ове одлуке и листу подносилаца пријава који нису уврштени на предложеној листи реда првенства, као саставни део предлога листе.

Предлог листе реда првенства садржи: назив комисије, правни основ на основу кога је припремљен предлог, редни број, име и презиме подносиоца пријаве, број бодова по сваком основу, укупан збир бодова по свим критеријумима, датум утврђивања предлога, рок и начин подношења приговора.

Листа подносилаца пријава који нису уврштени у предлог листе реда првенства садржи: име и презиме подносиоца пријаве, број пријаве и разлоге због којег није уврштен на листу.

Подносилац пријаве не може бити уврштен у предлог листе реда првенства:

- 1) ако се не може сматрати да је лице без стана у складу са овом одлуком;
- 2) ако није пријављен на територији града најмање 2 (две) године непрекидно пре објављивања јавног позива;
- 3) ако није држављанин Републике Србије;
- 4) ако максимални приходи његовог породичног домаћинства прелазе износ из члана 9. ове одлуке;
- 5) ако не припада групи корисника из члана 9. ове одлуке;
- 6) ако није доставио документацију која се односи на стамбени статус.

**Члан 23.**

Комисија објављује предлог листе реда првенства на начин доступан свим заинтересованим лицима, истовремено најмање у једним дневним новинама које излазе на територији града, на огласној табли или на званичној интернет презентацији Града Вршца.

Приговор на предлог листе реда првенства подносиоци пријава могу изјавити Градском Већу града Вршца преко Комисије у року од 15 дана од дана објављивања исте.

По доношењу одлуке о свим приговорима уложеним на предлог листе првенства, Комисија утврђује листу реда првенства, коју објављује на начин утврђен у ставу 1. овог члана.

**Члан 24.**

Након утврђивања листе реда првенства Комисија ће израдити нацрт Одлуке о додели стана коју доноси начелник Градске управе Вршца.

Одлука нарочито садржи: име и презиме лица коме се продаје односно даје у закуп стан; податке о периоду трајања закупа; податке о стану (адреса, спрат, број стана, структура стана, површина, катастарски подаци).

По правноснажности одлуке из става 1. и става 2. овог члана Одељење за имовинско правне послове Градске управе Вршца ће сачинити уговор о закупу са лицима којима је додељена стамбена подршка, које потписује начелник Градске управе Вршца, односно лице које он овласти.

Ако лице из става 2. овог члана не закључи уговор о закупу стана, Комисија ће предложити доношење акта о стављању ван снаге одлуке из става 2 овог члана, као и доношење новог акта о додели стана, у складу са овом одлуком и законом.

**Члан 25.**

Приликом спровођења поступка доделе стамбене подршке купопродаје стана и породичне куће под непрофитним условима у складу са одредбама ове одлуке и законом Комисија ће након утврђивања листе реда првенства у складу са чланом 23. ове одлуке сачинити предлог отуђења куће или стана из јавне својине Града Вршца лицу које је остварило највиши број бодова како је утврђено листом реда првенства.

**КОРИШЋЕЊЕ СТАНОВА ЗА СТАМБЕНУ ПОДРШКУ****Закуп стана под условима непрофитног закупа****Члан 26.**

Закуп стана под условима непрофитног закупа представља давање у закуп стана којим располаже Град Вршца на одређено време у трајању од највише 5(пет) година са могућношћу продужења, без могућности продаје, у складу са одредбама ове одлуке, програмом стамбене подршке, законом и другим важећим прописима.

За коришћење стана из става 1. овог члана, купац плаћа непрофитну закупнину, под условима и на начин који су одређени уговором о непрофитном закупу, а у складу са одредбама закона, ове одлуке и другим важећим прописима којима се уређује стамбена подршка.

**Закључење уговора о закупу стана****Члан 27.**

О закупу стана закључује се уговор о закупу стана на одређено време између града као куподавца и лица које је стекло право на закуп стана, као закупца.

Уговор о закупу стана закључује се у писаној форми и садржи нарочито: уговорне стране, време и место закључења уговора, податке о стану који је предмет закупа, време трајања закупа, права и обавезе уговорних страна у коришћењу и одржавању стана, висину закупнине, начин и рокове плаћања закупнине, услове и рокове за отказ уговора и имена лица која ће користити стан.

Закуп почиње да тече од дана примопредаје стана, а куподавац и купац дужни су да сачине записник о примопредаји стана, који треба да садржи податке о стану, уређајима и опреми који се издају у закуп и опис стања у коме се налазе у тренутку примопредаје.

У случају смрти закупца, чланови породичног домаћинства који су са закупцем становали у истом стану настављају са коришћењем тог стана, с тим што уговор о закупу закључује лице које они споразумно одреде.

**Отказ уговора о закупу****Члан 28.**

Куподавац може дати отказ уговора о закупу стана:

- 1) ако закупац без сагласности закупаодавца користи стан за обављање пословне делатности, издаје стан у подзакуп или дозволи коришћење стана лицима која нису предвиђена Уговором, у року дужем од 60 дана;
- 2) ако закупац не плати закупнину за најмање три месеца узастопно или четири месеца у току године;
- 3) ако закупац, особе које са њим станују или лица којима дозволи улазак у стан изазову већу штету у стану или заједничким деловима зграде;
- 4) ако закупац, особе које са њим станују или лица којима дозволи улазак у стан начином коришћења стана грубо крше основна правила суседског суживота утврђена кућним редом или начином коришћења ометају друге становнике у њиховом мирном коришћењу стана;
- 5) ако закупац престане да користи стан у периоду дужем од три месеца;
- 6) ако закупац или неко од чланова породичног домаћинства стекне у својину стан или кућу;
- 7) ако закупац врши или изврши у стану и уграђеној опреми преправке без претходно прибављене сагласности закупаодавца.

Закупаодавац не може раскинути уговор о закупу уколико претходно није писмено опоменуо закупца о кршењу уговора о закупу.

Опомена мора да садржи: вид кршења уговора о закупу, као и начин отклањања разлога за раскид и рок за отклањање, који не може бити краћи од 10 дана.

Закупаодавац може раскинути уговор о закупу и без писмене опомене, уколико је то поновљено кршење уговора о закупу, а од претходне опомене није протекло више од годину дана.

### **Продужетак уговора о закупу**

#### **Члан 29.**

Закуп се може продужити уколико постоји сагласност воље обе уговорне стране и уколико су испуњени посебни услови за продужетак уговора.

Закупац заинтересован за продужетак уговора о закупу дужан је да, у року од 30 дана пре истека тог уговора, закупаодавцу достави писмени

захтев за продужетак уговора о закупу, уз следећу документацију:

- 1) потврду о примањима чланова домаћинства;
- 2) потврду организационе јединице локалне самоуправе надлежне за јавне приходе о имовини свих чланова домаћинства;

Закупаодавац неће продужити уговор о закупу са закупцем:

- 1) ако је он или члан његовог породичног домаћинства у међувремену постао власник стана или породичне куће на територији Републике Србије;
- 2) ако се приходи домаћинства повећају изнад највећих прихода утврђених у члану 91 Закона за непрофитни закуп.

У случају да се приходи домаћинства повећају изнад највећих прихода утврђених у члану 10. ове одлуке за непрофитни закуп, закупаодавац може закупцу продужити уговор о закупу стана под условом да му закупнину обрачунава множењем коефицијента 0,00242 са утврђеном пореском основицом за плаћање пореза на имовину на стан који је предмет закупа.

### **Дозвола уласка закупаодавца у стан**

#### **Члан 30.**

Закупаодавац има право да најмање једном месечно, а по потреби и чешће, обиђе стан, провери да ли се стан користи у складу са уговором о закупу и провери да ли је закупац платио рачуне за комуналне услуге.

### **Преправке и реконструкције стана**

#### **Члан 31.**

Закупац није овлашћен да у стану врши било какве преправке и реконструкције без писмене сагласности закупаодавца.

### **Начин обрачуна непрофитне закупнине**

#### **Члан 32.**

Непрофитна закупнина се обрачунава на годишњем нивоу у односу на вредност стана на дан 31. децембар године која претходи години обрачуна закупнине, тако што се вредност стана која чини основицу пореза на имовину за одговарајућу годину множи са коефицијентом који изражава све

стварне трошкове прибављања, коришћења и одржавања стана.

Непрофитна закупнина се обрачунава у фиксном динарском износу за период од годину дана, и то за другу половину текуће године и прву половину наредне године, а плаћа у једнаким месечним ратама до 15. у месецу за текући месец.

### Елементи непрофитне закупнине

#### Члан 33.

Непрофитном закупнином су обухваћени трошкови одржавања стана и заједничких делова зграде, трошкови управљања зградом, амортизација, као и трошкови прибављања стана и припадајућих заједничких делова, рачунајући и земљиште на коме је изграђен стамбени објекат.

Непрофитна закупнина се састоји из следећих елемената заснованих на стварним трошковима, који се изражавају у процентним поенима и чијим збиром се добија коефицијент из члана 32. став 1. ове одлуке:

- 1) трошкова одржавања, што су трошкови инвестиционог и текућег одржавања заједничких делова зграде и трошкови инвестиционог одржавања стана и могу износити највише 1,0% од вредности стана на годишњем нивоу за неамортизоване станове, односно 1,5% од вредности стана на годишњем нивоу за амортизоване станове, као и трошкови осигурања од уобичајених ризика пожара и изливања воде и могу износити највише 0,05% од вредности стана на годишњем нивоу;
- 2) трошкова управљања, што су трошкови управљања зградама, становима и закупцима, укључујући и трошкове покривања ризика наплате закупнине и могу износити највише 0,8% од вредности стана на годишњем нивоу;
- 3) амортизације, која се за неамортизоване станове израчунава по стопи од 1,45% на годишњем нивоу, док се за станове старије од 67 година не рачуна.

Амортизација се не обрачунава у непрофитној закупнини закупцу, који остварује право на коришћење стана у закуп по непрофитним условима уколико је стан који је предмет закупа прибављен донаторским средствима, односно може бити умањена за део средстава обезбеђених кроз ту донацију.

Уколико се прибављање стана за непрофитни закуп финансира кредитним средствима, закупнина може садржати и трошкове финансирања највише до 0,5% од вредности стана.

Збир највиших стопа појединих елемената закупнине, изражена као проценат од вредности стана на годишњем нивоу, је горња граница годишње стопе непрофитне закупнине и не може бити већа од 2,904%.

Непрофитна закупнина на месечном нивоу се израчунава тако што се непрофитна закупнина обрачуната на годишњем нивоу, подели са бројем 12 у складу са чланом 32. став 1. ове одлуке, а на основу подзаконског акта који садржи јединствену методологију обрачуна непрофитне закупнине који доноси министарство надлежно за послове становања.

## КУПОПРОДАЈА СТАНА

### Купопродаја стана и породичне куће под непрофитним условима

#### Члан 34.

За станове или породичне куће купопродајна цена се одређује у висини тржишне вредности стана коју је утврдила Пореска управа, на начин како се утврђује основица за пренос апсолутних права у периоду који претходи закључењу уговора не дужем од годину дана, која се може умањити за 1,5% за сваку годину старости стана, а највише до 30%, на образложени предлог Стамбене комисије одлуком о покретању поступка отуђења коју доноси Скупштина Града Вршца.

За потребе утврђивања непрофитне цене из овог члана град може ангажовати одговарајућег проценитеља уписаног у регистар судских вештака, а у случају да таквог проценитеља нема, процена може бити извршена од другог правног или физичког лица које располаже одговарајућим стручним знањима да изврши процену.

### Услови купопродаје стана и породичне куће

#### Члан 35.

Стан или кућа се купује по цени из члана 34. ове одлуке једнократном исплатом или на рате а највише до 480 месечних рата, у складу са одговарајућим условима из програма стамбене подршке.

Куповини стана или куће претходи доношење одлуке о покретању поступка отуђења из јавне својине Града Вршца од стране Скупштине Гра-

да Вршца којом ће се дефинисати услови, начин и спровођења поступка отуђења у складу са овом одлуком, статутом и другим важећим прописима који уређују располагање јавном својином и стамбену подршку.

Након доношења и правноснажности одлуке о покретању поступка отуђења из јавне својине из претходног става поступак ће спровести Стамбена комисија у складу са чланом 18., 19., 20., 21., 22., 23. и . ове одлуке.

Након доношење одлуке о отуђењу од стране Скупштине Града Вршца из члана 24., а по правноснажности иста ће бити достављена Одељењу за имовинско правне послове Градске управе Вршац ради сачињавања уговора о купопродаји у складу са одредбама скупштинске одлуке о отуђењу, ове одлуке, планом стамбене подршке Града Вршца, статутом Града Вршца, законом и другим важећим прописима који уређују отуђење из јавне својине и стамбену подршку.

Након прибављања мишљења од стране Градског правобранилаштва Града Вршца уговор о купопродаји ће бити закључен између Града Вршца као продавца и лица којем је стан додељен у поступку стамбене подршке купопродаје стана и породичне куће под непрофитним условима у складу са овом одлуком, статутом и законом, као купца.

У случају да у току отплате купопродајне цене купац стана не плати три узастопне доспеле рате, односно укупно четири рате од закључивања купопродајног уговора, уговор се раскида, а купац стиче сусвојину са уделом који је сразмеран уделу исплаћеног дела купопродајне цене стана.

У случају из става 6. овог члана, корисник стамбене подршке наставља да користи стан у својству закупца дела стана на којем није стекао својину, о чему се закључује уговор о закупу.

#### **Члан 36.**

Додела стана или породичне куће је вид стамбене подршке којом корисник стамбене подршке без накнаде стиче својину над станом или породичном кућом, чија вредност не може бити већа од 50% просечне вредности стана на републичком нивоу за стан који је одговарајући за домаћинство, којом се одобрава овај вид стамбене подршке.

Додели стана или куће претходи доношење одлуке о покретању поступка отуђења из јавне својине Града Вршца од стране Скупштине Града Вршца којом ће се дефинисати, услови, начин и спровођење поступка отуђења у складу са овом од-

луком, статутом и другим важећим прописима који уређују располагање јавном својином и стамбену подршку.

Након доношења одлуке о покретању поступка отуђења из претходног става поступак спроводи Стамбена комисија у складу са чланом 18., 19., 20., 21., 22., 23. ове одлуке.

Након спроведеног поступка у складу са чланом 18., 19., 20., 21., 22., 23 ове одлуке стамбена комисија ће сачинити нацрт одлуке о додели куће или стана из јавне својине Града Вршца лицу које је остварило највиши број бодова како је утврђено листом реда првенства.

Након доношења одлуке о додели куће или стана у јавној својини Града Вршца, а по правноснажности иста ће бити достављена Одељењу за имовинско правне послове Градске управе Вршац ради сачињавања уговора о додели у складу са одредбама скупштинске одлуке о отуђењу, ове одлуке, планом стамбене подршке Града Вршца, статутом Града Вршца, законом и другим важећим прописима.

Након прибављања мишљења од страна Градског правобранилаштва Града Вршца, као носиоца права јавне својине и лица којем је стан или кућа додељен у поступку стамбене подршке доделе куће или стана у складу са овом одлуком, статутом и законом, као стицаоца права својине.

### **Ограничење права на отуђење стана**

#### **Члан 37.**

Стан или породична кућа стечен куповином под непрофитним условима не може се отуђити пре истека рока од пет година почевши од дана стицања права својине купца.

Стан или породична кућа стечен доделом стана или куће из јавне својине Града Вршца не може се отуђити пре истека рока од 10 година почевши од дана стицања права својине.

О забрани отуђења стана или породичне куће из ст. 1. овог члана врши се упис забележбе у теретни лист непокретности који води регистар непокретности.

#### **Члан 38.**

### **Средство обезбеђења**

Као средство обезбеђења плаћања купопродајне цене куће или стана на рате под непрофитним условима, у корист града као продавца биће уписа-

на хипотека у теретни лист непокретности који води надлежна служба катастра непокретности.

#### Члан 39.

Станови за које је закључен уговор о закупу на неодређено време откупљују се у складу са чланом 157. Закона о становању и одржавању зграда.

### УПРАВЉАЊЕ И ОДРЖАВАЊЕ

#### Члан 40.

Управљањем становима у стамбеним зградама изграђеним за стамбену подршку који се издају у закуп и одржавањем тих станова, у смислу ове одлуке, сматра се следеће:

- 1) одлучивање о коришћењу и одржавању стамбених зграда, станова и заједничких делова;
- 2) обезбеђивање и коришћење финансијских средстава за одржавање стамбених зграда, станова и заједничких делова;
- 3) вођење свих потребних евиденција о становима, као и података о закупцима који су битни за коришћење и ефикасно одржавање;
- 4) обрачун и наплата закупнине;
- 6) израда процедура за спровођење одржавања и избора овлашћеног представника купаца на нивоу улаза или зграде;
- 7) друга питања значајна за коришћење и одржавање станова.

Закуподавац, у вршењу функције управљања коришћењем и одржавањем стамбених зграда обавља и следеће задатке:

- 1) доноси годишњи програм инвестиционог одржавања;
- 2) закључује уговоре са трећим лицима која се ангажују у сврху одржавања стамбених зграда, станова и заједничких делова;
- 3) организује наплату закупнине утврђене уговором о закупу;
- 4) врши контролу и предузима мере потребне за реализацију уговорних обавеза из уговора о закупу;
- 5) учествује у трошковима одржавања и употребе заједничких делова зграде у стамбеној згради у којој је формирана стамбена заједница.

Закуподавац има обавезу да учествује у уп-

рављању стамбеном зградом преко овлашћеног представника у складу са процедуром из става 1. тачка 6. овог члана.

### III ПРЕЛАЗНЕ И ЗАВРШНЕ ОДРЕДБЕ

#### Члан 41.

Даном ступања на снагу ове одлуке престаје да важи Одлука о додели на коришћење путем закупа станова којима располаже Општина Вршац („Сл. лист Општине Вршац“, број 10/2010) и Одлука о изменама одлуке о додели на коришћење путем закупа станова којима располаже Општина Вршац („Сл. лист Града Вршца“, број 16/2017).

#### Члан 42.

Одлука ступа на снагу осмог дана од дана објављивања у „Службеном листу Града Вршца“.

Република Србија  
Аутономна Покрајина Војводина  
ГРАД ВРШАЦ  
СКУПШТИНА ГРАДА ВРШЦА

Број: 011-94/2022-II-01                      ПРЕДСЕДНИК  
Датум: 28.10.2022. године                СКУПШТИНЕ ГРАДА  
Вршац, Трг победе 1                      др Предраг Мијатовић, с.р.

### 16.

На основу члана 46 и 516 Закона о планирању и изградњи („Сл. гласник РС“, бр. 72/2009, 81/2009, 81/2009 - исправка, 64/2010, 24/2011, 121/2012, 42/2013 одлука УС и 50/2013 - одлука УС, 98/2013, 132/2014, 145/2014, 83/2018, 31/2019, 37/2019 и 9/2020), члана 20 став 1 тачка 2 Закона о локалној самоуправи („Сл. гласник РС“, бр. 129/2007, 83/2014 - др. закон, 101/2016 - др. закон, 47/2018 и 111/2021 - др. закон), чл. 32-35 Правилника о садржини, начину и поступку израде докумената просторног и урбанистичког планирања („Сл. гласник РС“, бр. 32/2019), члана 40 ст. 1 тачка 5 Статута Града Вршца („Службени лист Града Вршца“, бр. 1/2019), Скупштина Града Вршца, уз претходно прибављено мишљење Комисије за планове Града Вршца бр. 350-163/2022-IV-03 од 20.10.2022. године, на седници одржаној дана 28. октобра 2022. године, донела је



**ОДЛУКУ  
О ИЗРАДИ ИЗМЕНЕ ГЕНЕРАЛНОГ  
УРБАНИСТИЧКОГ ПЛАНА ВРШЦА  
ЗА КАТАСТАРСКУ ПАРЦЕЛУ 30704 КО  
ВРШАЦ У ПРВОМАЈСКОЈ УЛИЦИ У  
ВРШЦУ**

**Члан 1.**

Приступа се изради Измене Генералног урбанистичког плана Вршца („Службени лист општине Вршац“, бр. 16/2015 и 17/2015 и „Службени лист Града Вршац“, бр. 10/2019, 11/2019, 14/2019 и 4/2022) (у даљем тексту: План). Изради Измене Плана се приступа на иницијативу Града Вршца.

**Члан 2.**

Обухват Измене Плана је катастарска парцела 30704 КО Вршац површине 11179 m<sup>2</sup>. Тачна граница биће прецизирана у току израде нацрта измена плана.

**Члан 3.**

Генералним урбанистичким планом Вршца („Службени лист општине Вршац“, бр. 16/2015 и 17/2015 и „Службени лист Града Вршац“, бр. 10/2019, 11/2019, 14/2019 и 1/2020) на парцели 30704 предвиђено је породично становање.

Циљ израде измене Плана је промена наме-не из породичног у вишепородично становање.

**Члан 4.**

Планирање, уређење, коришћење и заштита простора заснива се на следећим принципима :

- 1) Одрживог развоја кроз интегрални приступ у планирању;
- 2) Равномерног територијалног развоја;
- 3) Рационалног коришћења земљишта подстицањем мера урбане и руралне обнове и реконструкције;
- 4) Рационалног и одрживог коришћења необновљивих ресурса и оптималног коришћења обновљивих ресурса;
- 5) Заштите и одрживог коришћења природних добара и непокретних културних добара;
- 6) Превенције техничко-технолошких несрећа, заштите од пожара и експлозија,

заштите од природних непогода, отклањања узрока који изазивају климатске промене;

- 7) Планирања и уређења простора за потребе одбране земље;
- 8) Усаглашености са европским прописима и стандардима из области планирања и уређења простора;
- 9) Унапређења и коришћење информацио-них технологија које доприносе бољој ефикасности и економичности рада јавне управе на пословима изградње;
- 10) Учешћа јавности;
- 11) Очувања обичаја и традиције;
- 12) Очувања специфичности предела;
- 13) Хоризонталне и вертикалне координације.

Урбанистички параметри дефинисаће се детаљном урбанистичком разрадом.

**Члан 5.**

Код постојећих туристичко – спортско - рекреативних површина и комплекса, преиспитати урбанистички параметар који се односе на % зеленила у зависности од расположивих просторних могућности.

**Члан 6.**

Ефективни рок израде измене Плана је 6 (шест) месеци од дана ступања на снагу ове одлуке.

**Члан 7.**

Средства за израду Измене Плана обезбедити из буџета Града Вршца.

**Члан 8.**

Одређује се Одељење за просторно планирање, урбанизам и грађевинарство за носиоца израде Измене Плана.

**Члан 9.**

Пре подношења предлога Измене Плана Скупштини Града Вршца на доношење, измена Плана подлаже стручној контроли и излаже се на јавни увид.

Стручну контролу измене плана врши Комисија за планове Града Вршца, која саставља извештај са подацима о извршној контроли са свим примедбама и ставовима по свакој примедби.

Извештај се доставља обрађивачу плана, који је дужан да у року од 30 дана од дана достављања извештаја поступи по датим примедбама.

#### Члан 10.

После извршене стручне контроле и поступања по датим примедбама обавља се јавни увид у холу Скупштине Града Вршца, Трг Победи бр.1 у трајању од 15 дана од дана оглашавања. Јавни увид се оглашава у дневном и локалном листу.

О обављању јавног увида стараће се Одељење за просторно планирање, урбанизам и грађевинарство Града Вршца.

После обављеног јавног увида Комисија саставља извештај који представља саставни део образложења предлога Измене Плана.

#### Члан 11.

Ова одлука ступа на снагу осмог дана од дана објављивања у „Службеном листу Града Вршца“.

Република Србија  
Аутономна Покрајина Војводина  
ГРАД ВРШАЦ  
СКУПШТИНА ГРАДА ВРШЦА

Број: 011-95/2022-II-01      ПРЕДСЕДНИК  
Датум: 28.10.2022. године      СКУПШТИНЕ ГРАДА  
Вршац, Трг победе 1      др Предраг Мијатовић, с.р.

#### ПРИБЛИЖНИ ОБУХВАТ ИЗМЕНЕ ПЛАНА

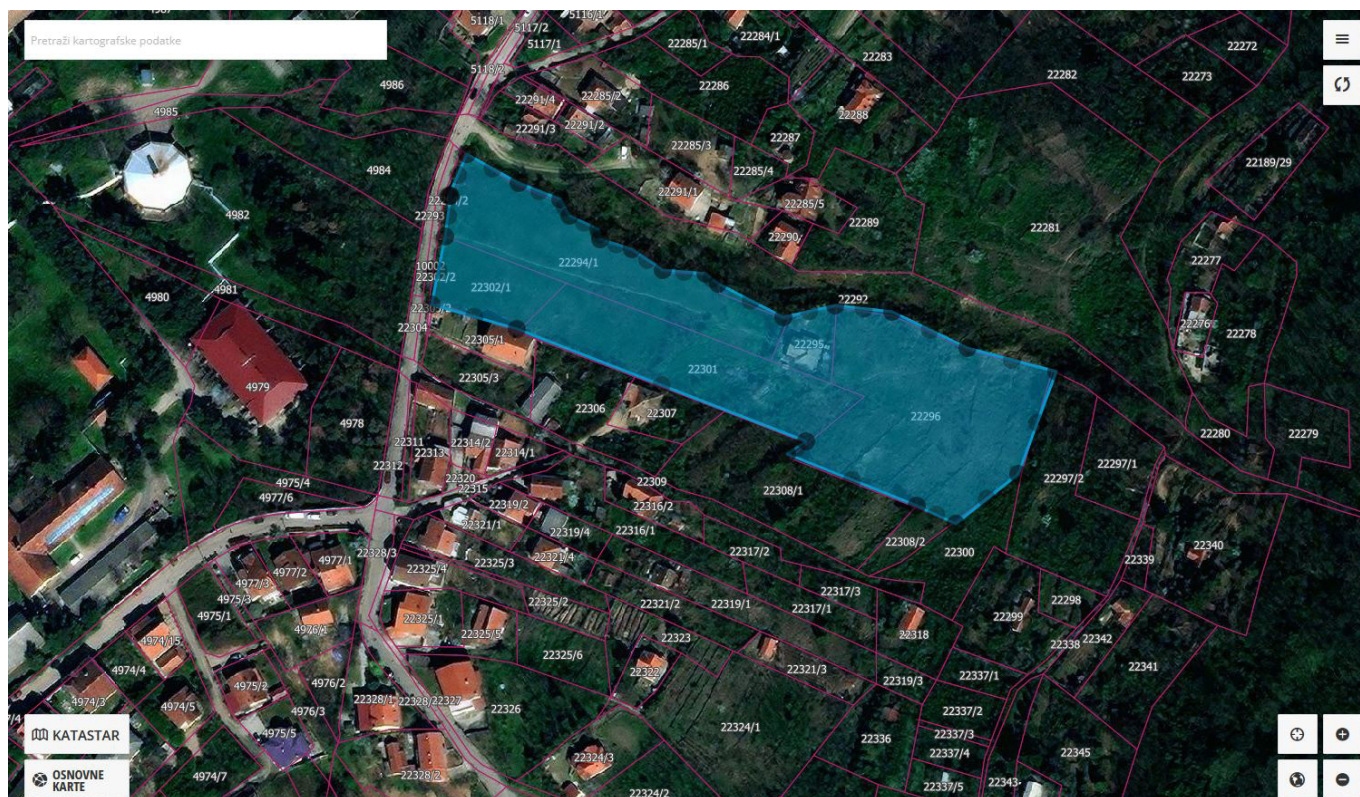

**17.**

На основу одредби члана 99. став 3. Закона о планирању и изградњи („Сл. гласник РС“, бр. 72/2009, 81/2009 - испр., 64/2010 - одлука УС, 24/2011, 121/2012, 42/2013 - одлука УС, 50/2013 - одлука УС, 98/2013 - одлука УС, 132/2014, 145/2014, 83/2018, 31/2019, 37/2019 - др. закон, 9/2020 и 52/2021), члана 27. став 10. и члана 30. Закона о јавној својини („Сл. гласник РС“, бр. 72/2011, 88/2013, 105/2014, 104/2016 - др. закон, 108/2016, 113/2017, 95/2018 и 153/2020) члана 3. став 1.3 и 4 Уредбе о условима прибављања и отуђења непокретности непосредном погодбом, давања у закуп ствари у јавној својини, односно прибављања и уступања искоришћавања других имовинских права, као и поступцима јавног надметања и прикупљања писмених понуда / „Сл. гласник РС“, број 16/201/8/, Иницијатива ЈКП-Други Октобар Вршац број 06-31/2022 године од 19.05.2022 године за откуп или замену катастарске парцеле ради изградње система соларних колектора за загревање санитарне топле воде у насељу Хемоград, и члана 40. став 1. тачка 34) Статута Града Вршца („Службени лист Града Вршца“, број 1/2019), Скупштина Града Вршца, на седници одржаној дана 28. октобра 2022. године, донела је

**О Д Л У К У**  
**О ПОКРЕТАЊУ ПОСТУПКА**  
**ПРИБАВЉАЊА У ЈАВНУ СВОЈИНУ ГРАДА**  
**ВРШЦА**  
**КАТАСТАРСКЕ ПАРЦЕЛЕ БРОЈ**  
**8904/5 КО ВРШАЦ**  
**ПУТЕМ РАЗМЕНЕ НЕПОСРЕДНОМ**  
**ПОГОДБОМ**

**Члан 1.**

**ПОКРЕЋЕ СЕ ПОСТУПАК ПРИБАВЉАЊА у јавну својину Града Вршца**, катастарске парцеле број 8904/5 КО Вршац, уписане у Лист непокретности број 11188 КО Вршац, потес/улица Грозданова, остало грађевинско земљиште у приватној својини, Барашевић Луке из Панчева, Браће Јовановића 9, са обимом удела 1/1, укупне површине 439 м<sup>2</sup>, њива 1. класе, са уписаним правом службености колског, пешачког пролаза у ширини од 2,5 м, дуж међне линије са парцелом 8904/1 преко парцеле 8904/4 као послужног добра у корист свагдашњих власника парцела 8904/1 и 8904/5 као по-

власног добра. За узврат се истим правним послом отуђују из јавне својине Града Вршца катастарске парцеле, број 91, 93 и 94, КО Мало Средиште, уписане у Лист непокретности број 275 КО Мало Средиште, потес/улица Средиштанска, земљиште у грађевинском подручју, пашњак 5. класе, јавна својина Града Вршца у уделу 1/1, површине 3115 м<sup>2</sup>, 1738 м<sup>2</sup> и 2122 м<sup>2</sup> и преносе у приватну својину Барашевић Луке из Панчева, Браће Јовановића 9.

**Члан 2.**

Непокретност из члана 1. ове Одлуке прибавља се у јавну својину Града Вршца путем размене непосредном погодбом, јер то у конкретном случају представља једино могуће решење из следећих разлога:

- Град Вршац оснивач је јавног предузећа ЈКП ДРУГИ-ОКТОБАР, које послује ради обезбеђивања услова за трајно обављање комуналних делатности од општег интереса и делатности од општег и посебног интереса у циљу редовног задовољавања потреба крајњих корисника услуга, између осталог и производње, дистрибуције и снабдевања топлотне енергије.
- ЈКП Други-октобар Вршац планира изградњу система соларних колектора за загревање санитарне топле воде у насељу Хемоград на топлани којом управља, а која се налази на катастарској парцели 9675/3 КО Вршац. Изградњом новог система повећао би се удео коришћења алтернативних извора енергије, као и делимична супституција природног гаса.
- Коришћењем алтернативних извора енергије – сунца, повећала би се енергетска ефикасност котларнице у насељу Хемоград, чиме би се смањили трошкови за загревање санитарне топле воде крајњих корисника и повећала заштита животне средине.
- Парцела која би одговарала оријентацији и положају за уградњу система соларних колектора је катастарска парцела 8904/5 КО Вршац, површине 439 м<sup>2</sup>, у приватној својини Барашевић (Дејан) Луке из Панчева, ул. Браће Јовановића 9, с обзиром да се налази непосредно поред топлане.
- Имајући у виду да је непокретност за коју се покреће поступак прибављања у јавну

својину Града Вршца по својим карактеристикама једина која одговара у потесу где се налази Топлана, припада делу зоне број 22 у блоку 48, са уписаним правом службености колског, пешачког пролаза у ширини од 2,5 м, дуж међне линије са парцелом 8904/1 преко парцеле 8904/4 као послужног добра у корист свагдашњих власника парцела 8904/1 и 8904/5 као повласног добра, оправдано је и целисходно прибављање у јавну својину са аспекта остварења интереса јединице локалне самоуправе.

- На основу Закључка Градског већа број 06.2-8/2022-III-01 од 20. маја 2022. године, Одељење за имовинско правне послове, предузело је све неопходне радње за реализацију Закључка, сачинило нацрт Одлуке о покретању поступка прибављања у јавну својину Града Вршца катастарске парцеле број 8904/5 КО Вршац непосредном погодбом, упутило Градском већу, на даљи поступак, које је у форми Предлога упутило у Скупштинску процедуру. На седници дана 27.05.2022 године Скупштина Града Вршца донела је Одлуку број 011-40/2022-II-01, којом је именовала Комисију за спровођење поступка непосредне погодбе.

- Именована Комисија је дана 07.06.2022. године спровела поступак непосредне погодбе, са којим се учесник непосредне погодбе Барашевић Лука није сагласио, али се не противи да Града стекне јавну својину на катастарској парцели 8904/5 КО Вршац која је у његовој приватној својини, але не поступком непосредне погодбе, већ поступком размене непосредном погодбом имајући у виду интерес Града Вршца а и његов интерес, те предлаже за размену једну или више катастарских парцела и то 90/1, 91, 93 и 94 КО Мало Средиште.

- Градско веће је на основу Информације Комисије за прибављање, отуђење и давање у закуп непокретности у јавној својини, након спроведеног поступка непосредне погодбе на седници дана 06. септембра донело Закључак број 06.2-14/2022-III-01, којим задужује Одељење за имовинско правне послове за предузимање свих неопходних радњи које су потребне за реализацију прибављања у јавну својину Града Вршца катастарске парцеле 8904/5 КО Вршац путем раз-

мене узимајући у обзир предлог Барашевић Луке из Панчева.

- Јавни интерес локалне самоуправе огледа се у чињеници да би се изградњом новог система соларних колектора повећао удео коришћења алтернативних извора енергије, као и делимична супституција природног гаса, повећала би се енергетска ефикасност котларнице у насељу Хемоград, којом управља ЈКП Други Октобар Вршац, чиме би се смањили трошкови за загревање санитарне топле воде крајњих корисника и повећала заштита животне средине, а катастарска парцела 8904/5 КО Вршац је једина која би одговарала оријентацији и положају за уградњу система соларних колектора, јер по својим карактеристикама је једина која одговара у потесу где се налази Топлана, с обзиром да се налази непосредно поред Топлане, оправдано је и целисходно прибављање у јавну својину поступком размене непосредном погодбом са аспекта остварења интереса јединице локалне самоуправе, уважавајући разлог хитности, економски интерес Града Вршца, као и приватни интерес власника предметне катастарске парцеле.

### Члан 3.

Комисија Пореске управе – Група за контролу издвојених активности малих локација Вршац, у поступку утврђивања тржишне вредности непокретности у предмету број 464-08-00088/2022-0000 дана 06.10.2022. године утврдила је да је тржишна вредност грађевинског земљишта катастарске парцеле број 8904/5 КО Вршац, површине 439 м<sup>2</sup>, у вредности од 2.169/26 дин/м<sup>2</sup>, односно укупно 952.305,14 динара./словима. деветсто педесетдвехиљадетристапет и 14/100 динара/ што чини **8.114,89 евра** /словима :*осамхиљадасточетрнаест и 89/100 евра/* по званичном средњем курсу НБС на дан 06.10.2022 године (**1€=117,3529 динара**),

Комисија Пореске управе – Група за контролу издвојених активности малих локација Вршац, у поступку утврђивања тржишне вредности непокретности у предмету број 464-08-00089/2022-0000 дана 10.10.2022. године утврдила је да је тржишна вредност грађевинског земљишта катастарских парцела број 91,93 и 94 КО Мало Средиште, у вредности од 153 дин/м<sup>2</sup>, односно за катастарске парцеле број 91, површине 3115 м<sup>2</sup>, укупно

476.595,00 динара, број 93, површине 1738 м<sup>2</sup>, укупно 265,914 динара и број 94, површине 2122 м<sup>2</sup>, укупно 324.666,00 динара, односно укупна тржишна вредност катастарских парацела број 91,93 и 94 у КО Мало Средиште износи укупно **1.067.175,00 динара** / што чини **9.097,00 евра** /словима: *осамхиљадасточетрнаест и 89/100евра* по званичном средњем курсу НБС на дан 10.10.2022. године (**1€=117,3108 динара**).

#### Члан 4.

Поступак прибављања непокретности наведене у члану 1. ове Одлуке спровешће Комисија за прибављање, отуђење и давање у закуп непокретности у јавној својини (у даљем тексту: „Комисија“) путем поступка размене непосредном погодбом у следећем саставу:

1. **Андријана Максимовић**, председник
2. **Славица Станојковић**, члан
3. **Славица Поповић**, члан
4. **Вања Радека**, члан
5. **Предраг Ђукић**, члан

Задатак ове Комисије је да спроведе поступак размене непосредном погодбом у складу са Законом о јавној својини („Сл. гласник РС“, број 72/2011, 88/2013, - 105/2014, 104/2016, 108/2016 и 113/2017, 95/2018 и 153/2020) и Уредбом о условима прибављања и отуђења непокретности непосредном погодбом и давања у закуп ствари у јавној својини, односно прибављања и уступања искоришћавања других имовинских права, као и поступцима јавног надметања и прикупљања писмених понуда („Сл. гласник РС“, бр. 16/2018), током поступка води записник и исти са предлогом Одлуке о прибављању катастарске парцеле 8904/5 КО Вршац у јавну својину Града Вршца, достави Скупштини Града Вршца на разматрање и усвајање.

Комисија одлучује већином од укупног броја својих чланова.

#### Члан 5.

Одлуку о покретању поступка прибављања непокретности из члана 1 ове одлуке доноси Скупштина Града Вршца.

#### Члан 6.

Доношењем ове Одлуке, ставља се ван снаге Одлука број 011-40/2022-II--01 од дана 27.05.2022 године, објављена у „Службеном листу Града Вршца“, број 8/2022. године.

#### Члан 7.

Одлука ступа на снагу осмог дана од дана објављивања у „Службеном листу Града Вршца“.

Република Србија  
Аутономна Покрајина Војводина  
ГРАД ВРШАЦ  
СКУПШТИНА ГРАДА ВРШЦА

Број: 011-96/2022-II-01                      ПРЕДСЕДНИК  
Датум: 28.10.2022. године                СКУПШТИНЕ ГРАДА  
Вршац, Трг победе 1                        др Предраг Мијатовић, с.р.

**18.**

На основу члана 69. став 1. тачка 9) Закона о јавним предузећима („Сл. гласник РС“, бр. 15/2016 и 88/2019), члана 28. став 2. Закона о комуналним делатностима („Сл. гласник РС“ број 88/2011, 104/2016 и 95/2018), члана 6. став 3. Одлуке о обављању делатности зоохигијене („Службени лист Града Вршца“ број 4/2014, 18/2017, 08/2018 и 14/2020) и члана 40. тачка 43) Статута Града Вршца („Службени лист Града Вршца“, бр. 1/2019), Скупштина Града Вршца, на седници одржаној дана 28. октобра 2022. године, донела је

**РЕШЕЊЕ**  
**О ДАВАЊУ САГЛАСНОСТИ НА**  
**ОДЛУКУ НАДЗОРНОГ ОДБОРА**  
**ЈКП „ДРУГИ ОКТОБАР“ ВРШАЦ О**  
**УСВАЈАЊУ ЦЕНОВНИКА ПРЕУЗИМАЊА**  
**СПОРЕДНИХ ПРОИЗВОДА**  
**ЖИВОТИЊСКОГ ПОРЕКЛА И**  
**ЦЕНОВНИКА УСЛУГА ЗООХИГИЈЕНЕ**

## I

Даје се сагласност на Одлуку Надзорног одбора ЈКП „Други октобар“ Вршац о усвајању Ценовника преузимања споредних производа животињског порекла и Ценовника услуга Зоохигијене, број: 01-6-14/2022-5 од 25.08.2022. године.

## II

Ово Решење ће бити објављено у „Службеном листу Града Вршца“.

Република Србија  
Аутономна Покрајина Војводина  
ГРАД ВРШАЦ  
СКУПШТИНА ГРАДА ВРШЦА

Број: 02-41/2022-II-01 ПРЕДСЕДНИК  
Датум: 28.10.2022. године СКУПШТИНЕ ГРАДА  
Вршац, Трг победе 1 др Предраг Мијатовић, с.р.

На основу члана 22. став 1. тачка 11. Закона о јавним предузећима („Службени гласник РС“, бр. 15/2016 и 88/2019), члана 26. и 28. Закона о комуналним делатностима („Службени гласник РС“, бр. 88/2011, 104/2016 и 95/2018), Одлуке о изменама одлуке о обављању делатности зоохигијене („Службени лист Града Вршца“, бр. 4/2014, 18/2017, 08/2018 и 14/2020), члана 49. став 1. тачка 10. Статута ЈКП Други – октобар Вршац и Пословника о раду број 6/21 од 21.11.2016. године, Надзорни одбор је на седници одржаној дана 25.08.2022. године донео следећу:

### ОДЛУКУ О УСВАЈАЊУ ЦЕНОВНИКА

1. УСВАЈА СЕ следећи Ценовник преузимања споредних производа животињског порекла:

Ценовник преузимања споредних производа животињског порекла				
Р.б	Опис	Јединица мере	Цена	
			(без ПДВ-а)	(са ПДВ-ом)
1	Категорија споредних производа 1 и 2	(дин/кг)	41,67	50,00
2	Трошкови превоза	Дин/км	120,83	145,00

2. УСВАЈА СЕ следећи Ценовник услуга Зоохигијене:

Ценовник услуга Зоохигијене				
Р.б	Опис	Јединица мере	Цена	
			(без ПДВ-а)	(са ПДВ-ом)
1	Хватање паса - дин/ком	дин/ком	1.358,33	1630,00
2	Хватање паса са седацијом - дин/ком	дин/ком	2,216,67	2,660,00
3	Хватање власничких паса са обавезним увођењем у евиденцију - дин/ком	дин/ком	4.270,83	5.125,00
4	Рад екипе на терену у граду - дин/час	дин/час	2.900,00	3.480,0
5	Додатак по км за интервенцију ван града - дин/км	дин/км	80,83	97,00
6	Тријажни клинички преглед са опсервацијом - дин/ком	дин/ком	1.100,00	1.320,00
7	Опсервација након хируршке интервенције - дин/ком	дин/ком	2.400,00	2.880,00
8	Опсервација паса на беснило - дин/ком	дин/ком	4.800,00	5.760,00
9	Вакцинација против беснила увођење у евиденцију - дин/ком	дин/ком	1.500,00	1.800,00
10	Вакцинација и ревакцинација против беснила - дин/ком	дин/ком	1.000,00	1.200,00
11	Додатно ветеринарско лечење - дин/ком	дин/ком	1.600,00	1.920,00
12	Кастрација паса - дин/ком	дин/ком	3.000,00	3.600,00
13	Овариохистеректомија куја - дин/ком	дин/ком	4.500,00	5.400,00
14	Пансион дан - дин/дан	дин/дан	170,83	205,00
15	Збрињавање, допунска нега паса и социјализација паса - дин/ком	дин/ком	254,17	305,00
16	Збрињавање и смештај власничких паса - пансион дан - дин/дан	дин/дан	675,00	810,00
17	Седација са на захтев власника - дин/ком	дин/ком	2.900,00	3.480,00
18	Прихватање власничког пса - дин/ком	дин/ком	7.858,33	9.430,00
19	Рад службе на позив трећег лица - дин/час	дин/час	4.937,50	5.925,00
20	Еутанација - дин/ком	дин/ком	1.500,00	1.800,00
21	Уклањање лешева животиња са јавних површина - дин/ком	дин/ком	4.825,00	5.790,00

3. Методологија за утврђивање цена преузимања споредних производа животињског порекла и цена услуга Зоохигијене је саставни део ове Одлуке.

4. За извршење ове одлуке задужује се Сектор Комуналних услуга, Сектор финансија, Сектор комерцијалних послова и



## II

Ово Решење ће бити објављено у „Службеном листу Града Вршца“.

Република Србија  
Аутономна Покрајина Војводина  
ГРАД ВРШАЦ  
СКУПШТИНА ГРАДА ВРШЦА

Број: 02-42/2022-II-01 ПРЕДСЕДНИК  
Датум: 28.10.2022. године СКУПШТИНЕ ГРАДА  
Вршца, Трг победе 1 др Предраг Мијатовић, с.р.

На основу члана 22. став 1. тачка 11. Закона о јавним предузећима („Службени гласник РС”, број 15/2016 и 88/2019), члана 26. и 28. Закона о комуналним делатностима („Службени гласник РС”, број 88/2011, 104/2016 и 95/2018), члана 2. став 1. Уредбе о утврђивању Методологије за одређивање цене снабдевања крајњег купца топлотном енергијом („Службени гласник РС”, број 63/2015), Одлуке о условима и начину снабдевања топлотном енергијом („Службени лист града Вршца”, број 2/2020) члана 49. став 1. тачка 10. Статута ЈКП ДРУГИ-ОКТОБАР ВРШАЦ бр. 01-6-17/2017-2 од 18.08.2017.године и 01-6-30/2018-6 од 26.12.2018. године и Пословника о раду број 6/21 од 21.11.2016. године, Надзорни одбор је на седници одржаној дана 25.08.2022. године, донео следећу:

## ОДЛУКУ О УСВАЈАЊУ ЦЕНОВНИКА ТОПЛОТНЕ ЕНЕРГИЈЕ

- УСВАЈА СЕ Ценовник топлотне енергије.

Тарифна група (Тр)	Начин мерења	Тарифни елементи (Те)	
		Тарифа „енергија“ Те1 (дин/kWh)	Тарифа „површина“ Те2 (дин/m2)
1	2	3	4
Тр1 „Стамбени простор”	Тм1 Заједнички мерач	5,76	582,80
Тр2 „Пословни простор”	Тм3 Заједнички мерач	7,20	728,50

- Овом одлуком утврђује се цена снабдевања крајњег купца топлотном енергијом, снабдевача топлотном енергијом ЈКП ДРУГИ-ОКТОБАР ВРШАЦ.
- Цена топлотне енергије исказана је по тарифама утврђеним Методологијом за одређивање цене снабдевања крајњег купца топлотном енергијом („Службени гласник РС”, број 63/2015).
- За извршење ове одлуке задужује се Сектор енергетика, Сектор финансија, Сектор комерцијалних послова и Сектор правних, кадровских и општих послова.
- Ова одлука, по добијању сагласности Скупштине Града Вршца, објављује се у „Службеном листу града Вршца” и на интернет порталу предузећа, а примењује се у року од 30 дана од датума објављивања.
- Даном ступања на снагу ове одлуке, престаје да важи Одлука Надзорног одбора број 01-6-15/2020-2 од 03.09.2020. године.

## Образложење

Одредбом члана 68. став 1. Одлуке о условима и начину снабдевања топлотном енергијом („Службени лист града Вршца”, број 2/2020) прописано је да се ценовником предузећа у складу са овом одлуком и тарифним системом утврђују цене, начин обрачуна, рокови и начин плаћања накнада и услуга.

Одредбом члана 69. став 1. исте Одлуке прописано је да одлуку о ценама топлотне енергије, накнадама и услугама, доноси Надзорни одбор Предузећа, а сагласност на исту даје Скупштина града Вршца.

На основу члана 49. став 1. тачка 10. Статута ЈКП ДРУГИ-ОКТОБАР ВРШАЦ, Надзорни одбор Предузећа доноси тарифе (одлуку о ценама, тарифним систем и др.).

Тачком 10.1. став 1. Методологије за одређивање цене снабдевања крајњег купца топлотном енергијом, која је саставни део Уредбе о утврђивању Методологије за одређивање цене снабдевања крајњег купца топлотном енергијом („Службени гласник РС”, број 63/2015), прописано је да је Енергетски субјект дужан, да до 1. септембра текуће године поднесе надлежном органу писани захтев за одобравање цена топлотне енергије, за наступајућу грејну сезону.



Према обрачуну који прописује предметна методологија, цена тарифе „енергија“ за домаћинства, износи 5,76 дин/кWh, а тарифе „површина“ 582,80 дин/м<sup>2</sup>. За правна лица цена тарифе „енергија“ износи 7,20 дин/ кWh, а тарифе „површина“ 728,50 дин/м<sup>2</sup>.

У обрачун није ушао Методологијом предвиђени корекциони елемент од 48.754.597,59дин., који представља неостварен приход у протеклом периоду.

Имајући у виду наведено, одлучено је као у диспозитиву.

Република Србија  
Аутономна Покрајина Војводина  
ЈКП ДРУГИ – ОКТОБАР ВРШАЦ  
НАДЗОРНИ ОДБОР

Број: 01-6-14/2022-6                      ПРЕДСЕДНИК  
Датум: 25.10.2022. године        НАДЗОРНОГ ОДБОРА  
Вршац, Трг победе 1                    Игор Кнежевић, с.р.

## 20.

На основу члана 32. став 1. тачка 20. Закона о локалној самоуправи („Сл. гласник РС“, бр. 129/2007, 83/2014-др. закон, 101/2016 – др. закон, 47/2018 и 111/2021-др. закон), члана 40. тачка 69) Статута Града Вршца („Службени лист Града Вршца“, бр. 1/2019), и члана 5.11. став 7. Уговора о јавно-приватном партнерству за вршење услуга замене дела постојећих светиљки система јавног осветљења применом мера уштеде енергије са LED технологијом на територији града Вршца број: 404-70/2019-IV-09 од дана 11.03.2020. године, Скупштина Града Вршца, на седници одржаној 28. октобра 2022. године, донела је

### РЕШЕЊЕ

**О ДАВАЊУ САГЛАСНОСТИ НА  
ГОДИШЊИ ИЗВЕШТАЈ О МЕРЕЊУ И  
ВЕРИФИКАЦИЈИ ОСТВАРЕНЕ УШТЕДЕ  
ЗА ПРВУ ГОДИНУ ГАРАНТНОГ ПЕРИОДА  
-од октобра 2020. године до септембра 2021.  
године-**

### I

Даје се сагласност на Годишњи извештај о мерењу и верификацији остварене уштеде за прву годину гарантног периода - од октобра 2020. године до септембра 2021. године- број: ID-801-1108-1/2021 од 08.11.2021. године.

### II

Ово Решење биће објављено у „Службеном листу Града Вршца“.

Република Србија  
Аутономна Покрајина Војводина  
ГРАД ВРШАЦ  
СКУПШТИНА ГРАДА ВРШЦА

Број: 02-43/2022-II-01                      ПРЕДСЕДНИК  
Датум: 28.10.2022. године        СКУПШТИНЕ ГРАДА  
Вршац, Трг победе 1                    др Предраг Мијатовић, с.р.

## 21.

На основу члана 121. Закона о основама система образовања и васпитања („Сл. гласник РС“, бр. 88/2017, 27/2018. – др. закон, 10/2019, 27/2018 – др. закон, 6/2020 и 129/2021), члана 3. став 1. Одлуке о оснивању градског савета родитеља Града Вршца („Службени лист Града Вршца“, бр. 18/2021) и члана 40. тачка 6) Статута Града Вршца („Службени лист Града Вршца“, бр. 1/2019), Скупштина Града Вршца на седници одржаној 28. октобра 2022. године, донела је

### РЕШЕЊЕ

**О ИМЕНОВАЊУ ЧЛАНОВА ГРАДСКОГ  
САВЕТА РОДИТЕЉА ГРАДА ВРШЦА**

### I

У Градски Савет родитеља Града Вршца на предлог васпитно-образовних и образовно-васпитних установа са територије града Вршца, именују се:

- **Лавиник Пинку**, представник Савета родитеља Гимназије „Борислав Петров Браца“ Вршац,

- **Биљана Деспотовски**, заменик представника Савета родитеља Гимназије „Борислав Петров Браца“ Вршац,
- **Марина Михајловић**, представник Савета родитеља Хемијско-медицинске школе Вршац,
- **Ивана Мијаговић**, заменик представника Савета родитеља Хемијско-медицинске школе у Вршцу,
- **Срђан Омчикус**, представник Савета родитеља Пољопривредне школе у Вршцу,
- **Наташа Белић**, заменик представника Савета родитеља Пољопривредне школе у Вршцу,
- **Душко Секешан**, представник Савета родитеља Школског центра „Никола Тесла“ Вршац,
- **Ивана Готхенц Бороња**, заменик представника Савета родитеља Школског центра „Никола Тесла“ Вршац,
- **Весна Пашалић**, представник Савета родитеља ОШ „Јован Стерија Поповић“ Вршац,
- **Милош Билбија**, заменик представника Савета родитеља ОШ „Јован Стерија Поповић“ Вршац,
- **Ђурица Стојанов**, представник Савета родитеља ОШ „Олга Петров Радишић“ Вршац,
- **Тања Петров**, заменик представника Савета родитеља ОШ „Олга Петров Радишић“ Вршац,
- **Марија Бисерчић**, представник Савета родитеља ОШ „Паја Јовановић“ Вршац,
- **Дејан Панчевац**, заменик представника Савета родитеља ОШ „Паја Јовановић“ Вршац,
- **Игор Лазарој**, представник Савета родитеља ОШ „Младост“ Вршац,
- **Снежана Јуришић**, заменик представника Савета родитеља ОШ „Младост“ Вршац,
- **Драган Вучковић**, представник Савета родитеља ОШ „Вук Караџић“ Вршац,
- **Душан Владислав**, заменик представника Савета родитеља ОШ „Вук Караџић“ Вршац,
- **Наташа Торбица**, представник Савета родитеља ОШ „Ђура Јакшић“ Павлиш,
- **Марија Ђоковић**, заменик представника Савета родитеља ОШ „Ђура Јакшић“ Павлиш,
- **Милица Морован**, представник Савета родитеља ОШ „Бранко Радичевић“ Уљма,
- **Марина Богосављев**, заменик представника савета родитеља ОШ „Бранко Радичевић“ Уљма,
- **Анита Стричевић**, представник Савета родитеља ОШ „Жарко Зрењанин“ Избиште,
- **Слађана Јовић**, заменик представника Савета родитеља ОШ „Жарко Зрењанин“ Избиште,
- **Ненад Станковић**, представник Савета родитеља ОШ „Моша Пијаде“ Гудурица,
- **Свијетлана Кнежевић**, заменик представника Савета родитеља ОШ „Моша Пијаде“ Гудурица,
- **Нада Петровић**, представник Савета родитеља ОШ „Бранко Радичевић“ Велико Средиште,
- **Бранимир Мишић**, заменик представника Савета родитеља ОШ „Бранко Радичевић“ Велико Средиште,
- **Кристијан Царан**, представник Савета родитеља ОШ „Кориолан Добан“ Куштиљ,
- **Дијана Простран Иван**, заменик представника Савета родитеља ОШ „Кориолан Добан“ Куштиљ,
- **Славко Талпеш**, представник Савета родитеља Музичке школе „Јосиф Маринковић“ Вршац,
- **Озрен Мирков**, заменик представника Савета родитеља Музичке школе „Јосиф Маринковић“ Вршац,
- **Маријета Банда**, представник Савета родитеља Школе за основно и средње образовање „Јелена Варјашки“ Вршац,
- **Радован Мркела**, заменик представника Савета родитеља Школе за основно и средње образовање „Јелена Варјашки“ Вршац,
- **Радоје Николић**, представник Савета родитеља Предшколске установе „Чаролија“ Вршац,
- **Сашка Мирозић Пантин**, заменик представника Савета родитеља Предшколске установе „Чаролија“ Вршац.

## II

Савет обавља следеће послове:

- 1) даје мишљење, иницира акције и предлаже мере за остваривање права детета, унапређивање образовања, васпитања и безбедности деце, односно ученика у граду;
- 2) учествује у утврђивању градских планова и програма који су од значаја за остваривање образовања, васпитања и безбедности деце;
- 3) прати и разматра могућности за унапређивање једнаког приступа, доступности и могућности образовања и васпитања за децу, односно ученике; спречавања социјалне искључености деце односно ученика из угрожених и осетљивих група на територији града;
- 4) пружа подршку савету родитеља свих установа на територији града у вези са питањима из њихове надлежности;
- 5) заступа интересе деце и ученика града у ситуацијама које су од значаја за унапређивање њиховог образовања, васпитања, безбедности и добробити на територији града;
- 6) сарађује са организацијама које делују у области образовања и васпитања, заштите здравља, социјалне заштите, културе, заштите и унапређења права детета и људских права;
- 7) обавља и друге послове у вези са образовањем и васпитањем на територији града.

## III

Чланови градског Савета родитеља именују се сваке школске године.

## IV

Ово Решење биће објављено у „Службеном листу Града Вршца“.

Република Србија  
Аутономна Покрајина Војводина  
ГРАД ВРШАЦ  
СКУПШТИНА ГРАДА ВРШЦА

Број: 02-44/2022-II-01                      ПРЕДСЕДНИК  
Датум: 28.10.2022. године            СКУПШТИНЕ ГРАДА  
Вршац, Трг победе 1                      др Предраг Мијатовић, с.р.

## 22.

На основу члана 116. Закона о основама система образовања и васпитања („Сл. гласник РС“, бр. 88/2017, 27/2018 - др. закон, 10/2019, 27/2018 - др. закон, 6/2020 и 129/2021) и члана 40. став 1 тачка 69) Статута Града Вршца („Службени лист Града Вршца“, бр. 1/2019), Скупштина Града Вршца на седници одржаној 28. октобра 2022. године, донела је

**РЕШЕЊЕ**  
**О ИЗМЕНАМА РЕШЕЊА О ИМЕНОВАЊУ**  
**ЧЛАНОВА ШКОЛСКОГ ОДБОРА ШОСО**  
**„ЈЕЛЕНА ВАРЈАШКИ“ У ВРШЦУ**

## I

Овим Решењем мења се Решење о именовању чланова Школског одбора ШОСО „Јелена Варјашки“ у Вршцу, бр. 02-91/2020-II-01 од 30.10.2020. године.

## II

**Тамари Војтешки Стошовић**, представнику запослених престаје функција члана Школског одбора ШОСО „Јелена Варјашки“ у Вршцу.

**Марко Батура**, именује се за члана Школског одбора ШОСО „Јелена Варјашки“ у Вршцу, као представник запослених.

**Марији Николић**, представнику запослених престаје функција члана Школског одбора ШОСО „Јелена Варјашки“ у Вршцу.

**Александра Пекаровић**, именује се за члана Школског одбора ШОСО „Јелена Варјашки“ у Вршцу, као представник запослених.

## III

**Данијели Јовановић**, представнику родитеља, престаје функција члана Школског одбора ШОСО „Јелена Варјашки“ у Вршцу.

**Жива Боц**, именује се за члана Школског одбора ШОСО „Јелена Варјашки“ у Вршцу, као представник родитеља.

**IV**

У осталом делу Решење о именовану чланова Школског одбора ШОСО „Јелена Варјашки“ у Вршцу, бр. 02-91/2020-II-01 од 30.10.2020. године остаје непромењено.

**V**

Ово Решење биће објављено у „Службеном листу Града Вршца“.

Република Србија  
Аутономна Покрајина Војводина  
ГРАД ВРШАЦ  
СКУПШТИНА ГРАДА ВРШЦА

Број: 02-45/2022-II-01                      ПРЕДСЕДНИК  
Датум: 28.10.2022. године            СКУПШТИНЕ ГРАДА  
Вршац, Трг победе 1                    др Предраг Мијатовић, с.р.

**23.**

На основу члана 116. Закона о основама система образовања и васпитања („Сл. гласник РС“, бр. 88/2017, 27/2018 - др. закон, 10/2019, 27/2018 - др. закон, 6/2020 и 129/2021) и члана 40. став 1 тачка 69) Статута Града Вршца („Службени лист Града Вршца“, бр. 1/2019), Скупштина Града Вршца на седници одржаној 28. октобра 2022. године, донела је

**РЕШЕЊЕ**

**О ИЗМЕНИ РЕШЕЊА О ИМЕНОВАЊУ  
ЧЛАНОВА ШКОЛСКОГ ОДБОРА  
ГИМНАЗИЈЕ „БОРИСЛАВ ПЕТРОВ  
БРАЦА“ У ВРШЦУ**

**I**

Овим Решењем мења се Решење о именовану чланова Школског одбора Гимназије „Борислав Петров Браца“ у Вршцу, бр. 02-87/2020-II-01 од 30.10.2020. године.

**II**

**Јерemiћ Бранку**, представнику родитеља, престаје функција члана Школског одбора Гимназије „Борислав Петров Браца“ у Вршцу.

**Радуц Даниел**, именује се за члана Школског одбора Гимназије „Борислав Петров Браца“ у Вршцу, као представник родитеља.

**III**

У осталом делу Решење о именовану чланова Школског одбора Гимназије „Борислав Петров Браца“ у Вршцу, бр. 02-87/2020-II-01 од 30.10.2020. године остаје непромењено.

**IV**

Ово Решење биће објављено у „Службеном листу Града Вршца“.

Република Србија  
Аутономна Покрајина Војводина  
ГРАД ВРШАЦ  
СКУПШТИНА ГРАДА ВРШЦА

Број: 02-46/2022-II-01                      ПРЕДСЕДНИК  
Датум: 28.10.2022. године            СКУПШТИНЕ ГРАДА  
Вршац, Трг победе 1                    др Предраг Мијатовић, с.р.

**24.**

На основу члана 116. Закона о основама система образовања и васпитања („Сл. гласник РС“, бр. 88/2017, 27/2018 - др. закон, 10/2019, 27/2018 - др. закон, 6/2020 и 129/2021) и члана 40. став 1 тачка 69) Статута Града Вршца („Службени лист Града Вршца“, бр. 1/2019), Скупштина Града Вршца на седници одржаној 28. октобра 2022. године, донела је

**РЕШЕЊЕ**

**О ИЗМЕНИ РЕШЕЊА О ИМЕНОВАЊУ  
ЧЛАНОВА ШКОЛСКОГ ОДБОРА  
ОСНОВНЕ ШКОЛЕ „ПАЈА ЈОВАНОВИЋ“  
ВРШАЦ**

**I**

Овим Решењем мења се Решење о именовану чланова Школског одбора Основне школе „Паја Јовановић“ Вршац, бр. 02-97/2020-II-01 од 30.10.2020. године.

**II**

**Дега Олги**, представнику запослених престаје функција члана Школског одбора Основне школе „Паја Јовановић“ у Вршцу.

**Кресоје Невена**, именује се за члана Школског одбора Основне школе „Паја Јовановић“ у Вршцу, као представник запослених.

**III**

У осталом делу Решење о именовању чланова Школског одбора Основне школе „Паја Јовановић“ Вршац, бр. 02-97/2020-II-01 од 30.10.2020. године остаје непромењено.

**IV**

Ово Решење биће објављено у „Службеном листу Града Вршца“.

Република Србија  
Аутономна Покрајина Војводина  
ГРАД ВРШАЦ  
СКУПШТИНА ГРАДА ВРШЦА

Број: 02-47/2022-II-01                      ПРЕДСЕДНИК  
Датум: 28.10.2022. године            СКУПШТИНЕ ГРАДА  
Вршац, Трг победе 1                    др Предраг Мијатовић, с.р.

**25.**

На основу члана 116. Закона о основама система образовања и васпитања («Сл. гласник РС», бр. 88/2017, 27/2018 - др. закон, 10/2019, 27/2018 - др. закон, 6/2020 и 129/2021) и члана 40. став 1 тачка 69) Статута Града Вршца („Службени лист Града Вршца“, бр. 1/2019), Скупштина Града Вршца на седници одржаној 28. октобра 2022. године, донела је

**РЕШЕЊЕ**  
**О ИЗМЕНИ РЕШЕЊА О ИМЕНОВАЊУ**  
**ЧЛАНОВА ШКОЛСКОГ ОДБОРА**  
**ПОЉОПРИВРЕДНЕ ШКОЛЕ „ВРШАЦ“ У**  
**ВРШЦУ**

**I**

Овим Решењем мења се Решење о именовању чланова Школског одбора Пољопривредне школе „Вршац“ у Вршцу, бр. 02-90/2020-II-01 од 30.10.2020. године.

**II**

**Стојанки Павлов**, представнику родитеља, престаје функција члана Школског одбора Пољопривредне школе „Вршац“ у Вршцу.

**Ивана Морјак**, именује се за члана Школског одбора Пољопривредне школе „Вршац“ у Вршцу, као представник родитеља.

**III**

У осталом делу Решење о именовању чланова Школског одбора Пољопривредне школе „Вршац“ у Вршцу, бр. 02-90/2020-II-01 од 30.10.2020. године остаје непромењено.

**IV**

Ово Решење биће објављено у „Службеном листу Града Вршца“.

Република Србија  
Аутономна Покрајина Војводина  
ГРАД ВРШАЦ  
СКУПШТИНА ГРАДА ВРШЦА

Број: 02-48/2022-II-01                      ПРЕДСЕДНИК  
Датум: 28.10.2022. године            СКУПШТИНЕ ГРАДА  
Вршац, Трг победе 1                    др Предраг Мијатовић, с.р.

**26.**

На основу члана 116. Закона о основама система образовања и васпитања («Сл. гласник РС», бр. 88/2017, 27/2018 - др. закон, 10/2019, 27/2018 - др. закон, 6/2020 и 129/2021) и члана 40. став 1 тачка 69) Статута Града Вршца („Службени лист Града Вршца“, бр. 1/2019), Скупштина Града Вршца на седници одржаној 28. октобра 2022. године, донела је

**РЕШЕЊЕ**  
**О ИЗМЕНИ РЕШЕЊА О ИМЕНОВАЊУ**  
**ЧЛАНОВА ШКОЛСКОГ ОДБОРА**  
**ОСНОВНЕ ШКОЛЕ „ЖАРКО ЗРЕЊАНИН“**  
**ИЗБИШТЕ**

**I**

Овим Решењем мења се Решење о именовану чланова Школског одбора Основне школе „Жарко Зрењанин“ у Избишту, бр. 02-100/2020-П-01 од 30.10.2020. године.

**II**

**Валентини Секулић**, представнику родитеља, престаје функција члана Школског одбора Основне школе „Жарко Зрењанин“ у Избишту.

**Слађана Јовић**, именује се за члана Школског одбора Основне школе „Жарко Зрењанин“ у Избишту, као представник родитеља.

**III**

У осталом делу Решење о именовану чланова Школског одбора Основне школе „Жарко Зрењанин“ у Избишту, бр. 02-100/2020-П-01 од 30.10.2020. године остаје непромењено.

**IV**

Ово Решење биће објављено у „Службеном листу Града Вршца“.

Република Србија  
Аутономна Покрајина Војводина  
ГРАД ВРШАЦ  
СКУПШТИНА ГРАДА ВРШЦА

Број: 02-49/2022-П-01                      ПРЕДСЕДНИК  
Датум: 28.10.2022. године            СКУПШТИНЕ ГРАДА  
Вршца, Трг победе 1                    др Предраг Мијатовић, с.р.

**27.**

На основу члана 20. став 1. тачка 8. Закона о локалној самоуправи („Сл. гласник РС“, бр. 129/2007, 83/2014 - др. закон, 101/2016 - др.закон, 47/2018 и 111/2021 - др.закон), члана 69. и 70. Закона о енергетској ефикасности и рационалној употреби енергије („Службени гласник РС“, број 40/21), члана 25. Закона о буџетском систему („Службени гласник РС“, број 54/09, 73/10, 101/10, 101/11, 93/12, 62/13-испр.108/13, 142/14, 68/15-др.закон, 103/15, 99/16, 113/17, 95/18, 31/19 72/19, 149/20 и 118/21), члана 29. став 2. Правилника о ближним условима за расподелу и коришћење средстава за примену мера енергетске ефикасности („Службени гласник РС“, број 12/22) и члана 63. тачка 21) Статута Града Вршца („Службени лист Града Вршца“, број 1/19), Градско веће Града Вршца на седници одржаној 07. октобра 2022. године, донело је

**ПРАВИЛНИК**  
**О ИЗМЕНИ ПРАВИЛНИКА О**  
**СУФИНАНСИРАЊУ МЕРА ЕНЕРГЕТСКЕ**  
**САНАЦИЈЕ, ПОРОДИЧНИХ**  
**КУЋА, СТАНОВА И СТАМБЕНИХ**  
**ЗГРАДА КОЈЕ СЕ ОДНОСЕ НА**  
**УНАПРЕЂЕЊЕ ТЕРМИЧКОГ ОМОТАЧА,**  
**ТЕРМОТЕХНИЧКИХ ИНСТАЛАЦИЈА**  
**И УГРАДЊЕ СОЛАРНИХ КОЛЕКТОРА**  
**ЗА ЦЕНТРАЛНУ ПРИПРЕМУ**  
**ПОТРОШНЕ ТОПЛЕ ВОДЕ ПО ЈАВНОМ**  
**ПОЗИВУ УПРАВЕ ЗА ПОДСТИЦАЊЕ**  
**И УНАПРЕЂЕЊЕ ЕНЕРГЕТСКЕ**  
**ЕФИКАСНОСТИ ЈП1/22**

**Члан 1.**

Овим Правилником мења се члан 6. став 1. Правилника о суфинансирању мера енергетске санације, породичних кућа, станова и стамбених зграда које се односе на унапређење термичког омотача, термотехничких инсталација и уградње соларних колектора за централну припрему потрошне топле воде по јавном позиву управе за подстицање и унапређење енергетске ефикасности ЈП1/22 („Службени гласник Града Вршца“ бр. 6/2022), тако да гласи:

„Укупно планирана средства које Град заједно са средствима Управе за подстицање и

унапређење енергетске ефикасности додељује путем Јавног позива бр.1/22 за суфинансирање Програма енергетске санације стамбених зграда, породичних кућа и станова, на основу Јавног позива ЈП 1/22, износе 16 милиона динара, од чега је 8 милиона определио Град Вршац, а 8 милиона динара Управа за подстицање и унапређење енергетске ефикасности, а за суфинансирање мера из овог члана 11 милиона динара и 4 стотине хиљада динара, од чега је 5,7 милиона динара определио Град Вршац, а 5,7 милиона динара Управа за подстицање и унапређење енергетске ефикасности.“

#### Члан 2.

Овај Правилник ступа на снагу даном доношења и биће објављен у „Службеном лицу Града Вршца“.

Република Србија

Аутономна Покрајина Војводина

ГРАД ВРШАЦ  
ГРАДСКО ВЕЋЕ

Број: 021-16/2022-III-01      ПРЕДСЕДАВАЈУЋА  
Датум: 07. октобар 2022. год.      ГРАДСКОГ ВЕЋА  
Вршац, Трг победе 1      ГРАДОНАЧЕЛНИК  
Драгана Митровић, с.р.

#### 28.

На основу члана 20. став 1. тачка 8. Закона о локалној самоуправи („Сл. гласник РС“, бр. 129/07, 83/14 - др. закон, 101/16 – др.закон, 47/18 и 111/21 – др.закон), члана 69. и 70. Закона о енергетској ефикасности и рационалној употреби енергије („Службени гласник РС“, број 40/21), члана 25. Закона о буџетском систему („Службени гласник РС“, број 54/09, 73/10, 101/10, 101/11, 93/12, 62/13-испр.108/13, 142/14, 68/15-др. закон, 103/15, 99/16, 113/17, 95/18, 31/19 72/19, 149/20 и 118/21), члана 29. став 2. Правилника о ближним условима за расподелу и коришћење средстава за примену мера енергетске ефикасности („Службени гласник РС“, број 12/22) и члана 63. тачка 21) Статута Града Вршца („Службени лист Града Вршца“, број 1/19), Градско веће Града Вршца на седници одржаној 07. октобра 2022. године, донело је

### ПРАВИЛНИК О ИЗМЕНИ ПРАВИЛНИКА О СУФИНАНСИРАЊУ ЕНЕРГЕТСКЕ САНАЦИЈЕ ПОРОДИЧНИХ КУЋА И СТАНОВА ПУТЕМ УГРАДЊЕ СОЛАРНИХ ПАНЕЛА ЗА ПРОИЗВОДЊУ ЕЛЕКТРИЧНЕ ЕНЕРГИЈЕ ЗА СОПСТВЕНЕ ПОТРЕБЕ И УНАПРЕЂЕЊЕ ТЕРМОТЕХНИЧКОГ СИСТЕМА ПУТЕМ УГРАДЊЕ КАЛОРИМЕТАРА, ЦИРКУЛАЦИОНИХ ПУМПИ, ТЕРМОСТАТСКИХ ВЕНТИЛА И ДЕЛИТЕЉА ТОПЛОТЕ ПО ОСНОВУ ЈАВНОГ ПОЗИВА ЗА СУФИНАНСИРАЊЕ ПРОГРАМА ЕНЕРГЕТСКЕ САНАЦИЈЕ СТАМБЕНИХ ЗГРАДА, ПОРОДИЧНИХ КУЋА И СТАНОВА, ЈП1/22

#### Члан 1.

Овим правилником мења се члан 6. став 3. Правилника о суфинансирању енергетске санације породичних кућа и станова путем уградње соларних панела за производњу електричне енергије за сопствене потребе и унапређење термотехничког система путем уградње калориметара, циркулационих пумпи, термостатских вентила и делитеља топлоте по основу јавног позива за суфинансирање програма енергетске санације стамбених зграда, породичних кућа и станова, јп1/22 („Службени лист Града Вршца“, број 6/2022), тако да гласи:

„Укупан износ средстава подстицаја која додељују Град Вршац и Управа за подстицање и унапређење енергетске ефикасности за ову меру енергетске ефикасности износи 4.280.000,00 динара“.

#### Члан 2.

Овај Правилник ступа на снагу даном доношења и биће објављен у „Службеном лицу Града Вршца“.

Република Србија  
Аутономна Покрајина Војводина  
ГРАД ВРШАЦ  
ГРАДСКО ВЕЋЕ

Број: 021-17/2022-III-01      ПРЕДСЕДАВАЈУЋА  
Датум: 07. октобар 2022. год.      ГРАДСКОГ ВЕЋА  
Вршац, Трг победе 1      ГРАДОНАЧЕЛНИК  
Драгана Митровић, с.р.

**29.**

На основу члана 52. Закона о путевима („Сл. гласник РС“, бр. 41/18 и 95/2018 – др. закон) и члана 19. Одлуке о организацији Градске управе („Службени лист Града Вршца“, бр. 12/2022), Градска управа Града Вршца, Одељење за комуналне и стамбене послове и послове заштите животне средине, у предмету техничког регулисања саобраћаја, доноси

**РЕШЕЊЕ**  
**О ТЕХНИЧКОМ РЕГУЛИСАЊУ**  
**САОБРАЋАЈА НА ОПШТИНСКИМ**  
**ПУТЕВИМА НА ТЕРИТОРИЈИ ГРАДА**  
**ВРШЦА У ПЕРИОДУ ОД 01.11.2022. ДО**  
**01.04.2023. ГОДИНЕ**

**I**

**ОГРАНИЧАВА СЕ** брзина кретања свих возила на 40км/х у периоду од 01.11.2022. године до 01.04.2023. године за време појаве снега, леда и поледице на општинским путевима:

- ОП 101,
- ОП 102,
- ОП 103,
- ОП 105,
- ОП 109 и
- ОП 111.

**II**

**ОБАВЕЗУЈЕ СЕ** управљач путева - Градска управа, Одељење за просторно планирање, урбанизам, грађевинарство, инвестиције и капитална улагања да:

- обавести јавност о измени режима саобраћаја на општинским путевима из тачке 1. овог Решења.
- постави саобраћајну сигнализацију у складу са одредбом тачке 1. овог Решења у року од 10 дана од дана његовог објављивања у „Службеном листу Града Вршца“ и обавести Полицијску станицу Вршац и инспектора за послове саобраћаја и путеве о постављеној сигнализацији.

**III**

Саставни део овог Решења је План зимског одржавања путева објављен у „Службеном листу Града Вршца“, бр. 6/2020.

**IV**

Ово Решење биће објављено у „Службеном листу Града Вршца“.

Република Србија  
Аутономна Покрајина Војводина  
ГРАД ВРШАЦ  
ГРАДСКА УПРАВА  
ОДЕЉЕЊЕ ЗА КОМУНАЛНЕ И СТАМБЕНЕ  
ПОСЛОВЕ И  
ПОСЛОВЕ ЗАШТИТЕ ЖИВОТНЕ СРЕДИНЕ

Број: 344-104/2022-IV-04

Датум: 14.10.2022. године

Вршац, Трг победе 1

РУКОВОДИЛАЦ

ОДЕЉЕЊА

Босиљко Донеvски с.р.



## САДРЖАЈ СЛУЖБЕНОГ ЛИСТА БР. 13/2022

Бр.	Стр.
<b>I - СКУПШТИНА ГРАДА</b>	
1. Одлука о Другом ребалансу буџета Града Вршца за 2022. годину.....	595
2. Одлука о усвајању Плана развоја Града Вршца 2022-2028.....	714
3. Одлука о утврђивању просечних цена квадратног метра одговарајућих непокретности за утврђивање пореза на имовину за 2023. годину на територији града Вршца.....	714
4. Одлука о јавном водоснабдевању.....	716
5. Одлука о давању сагласности на коначан нацрт Анекса број 2 Јавног уговора о јавно-приватном партнерству за реализацију пројекта јавно-приватног партнерства за изградњу, реконструкцију, одржавање и обезбеђивање доступности дела саобраћајне локалне, путне инфраструктуре на територији града Вршца са јавним плаћањем (накнадом за доступност инфраструктуре) број 404-98/2019-IV-09.....	736
6. Одлука о давању сагласности на пројекат препарцелације кп бр. 9685/22, 9685/23, 9685/24, 9685/25, 9685/26, 9685/27, 9685/28, 9685/29, 9685/30, 9685/31, 8911/2, 8910/3, 9686/1, 9686/2, 9686/3, 9686/4, 9686/5, 9686/6, 9686/10, 9686/11, 9686/12, 9686/13, 9686/14, 9686/15, 9686/16, 9686/17, 9686/18, 9686/19 и 9686/20 КО Вршац.....	762
7. Одлука о покретању поступка прибављања у јавну својину Града Вршца катастарске парцеле број 4293 КО Вршац непосредном погодбом.....	763
8. Одлука о покретању поступка прибављања права службености колског и пешачког пролаза на катастарској парцели број 1 у корист катастарске парцеле број 3 КО Гудурица.....	764
9. Одлука о усвајању Плана детаљне регулације за аеродром и Ваздухопловну академију у Вршцу и Извештаја о стратешкој процени утицаја Плана детаљне регулације за аеродром и Ваздухопловну академију у Вршцу на животну средину.....	766
10. Одлука о покретању поступка отуђења из јавне својине Града Вршца катастарске парцеле број 6420/2 КО Шушара јавним надметањем.....	768
11. Одлука о покретању поступка отуђења из јавне својине Града Вршца катастарске парцеле број 6430/2 КО Шушара јавним надметањем.....	769
12. Одлука о покретању поступка прибављања катастарске парцеле број 5577/3 КО Вршац у јавну својину Града Вршца.....	771
13. Одлука о установљавању права службености на катастарским парцелама број 569 КО Мало Средиште и 2119 КО Велико Средиште у корист инвеститора Електродистрибуција Србије доо Београд, огранак Електродистрибуција Панчево.....	772
14. Одлука о прибављању у јавну својину Града Вршца катастарске парцеле бр. 153/2 КО Вршац путем размене непосредном погодбом.....	773
15. Одлука о располагању становима у јавној својини Града Вршца.....	775
16. Одлука о изради Измене Генералног урбанистичког плана Вршца за катастарску парцелу 30704 КО Вршац у Првомајској улици у Вршцу.....	786
17. Одлука о покретању поступка прибављања у јавну својину Града Вршца катастарске парцеле број 8904/5 КО Вршац путем размене непосредном погодбом.....	789
18. Решење о давању сагласности на Одлуку Надзорног одбора ЈКП „Други октобар“ Вршац о усвајању Ценовника преузимања споредних производа животињског порекла и Ценовника услуга Зоохигијене.....	791
19. Решење о давању сагласности на Одлуку Надзорног одбора ЈКП „Други октобар“ Вршац о усвајању Ценовника топлотне енергије.....	793

20. Решење о давању сагласности на Годишњи извештај о мерењу и верификацији остварене уштеде за прву годину гарантног периода -од октобра 2020. године до септембра 2021. године-..... 795
21. Решење о именовану чланова Градског Савета родитеља Града Вршца..... 795
22. Решење о изменама Решења о именовану чланова Школског одбора ШОСО „Јелена Варјашки“ у Вршцу..... 797
23. Решење о измени Решења о именовану чланова Школског одбора Гимназије „Борислав Петров Браца“ у Вршцу..... 798
24. Решење о измени Решења о именовану чланова Школског одбора Основне школе „Паја Јовановић“ Вршац..... 798
25. Решење о измени Решења о именовану чланова Школског одбора Пољопривредне школе „Вршац“ у Вршцу..... 799
26. Решење о измени Решења о именовану чланова Школског одбора Основне школе „Жарко Зрењанин“ у Избишту..... 799

## II-ГРАДСКО ВЕЋЕ

27. Правилник о измени Правилника о суфинансирању мера енергетске санације, породичних кућа, станова и стамбених зграда које се односе на унапређење термичког омотача, термотехничких инсталација и уградње соларних колектора за централну припрему потрошне топле воде по јавном позиву управе за подстицање и унапређење енергетске ефикасности јп1/22..... 800
28. Правилник о измени Правилника о суфинансирању енергетске санације породичних кућа и станова путем уградње соларних панела за производњу електричне енергије за сопствене потребе и унапређење термотехничког система путем уградње калориметара, циркулационих пумпи, термостатских вентила и делитеља топлоте по основу јавног позива за суфинансирање програма енергетске санације стамбених зграда, породичних кућа и станова, јп1/22..... 801

## III- ГРАДСКА УПРАВА

29. Решење о техничком регулисању саобраћаја на општинским путевима на територији града Вршца у периоду од 01.11.2022. до 01.04.2023. године..... 802